ARSSA

Agenzia Regionale per lo Sviluppo e per i Servizi in Agricoltura

Varietà locali di fruttiferi in Calabria

Atlante della Biodiversità

PROGRAMMA INTERREGIONALE BIODIVERSITÀ

UNIONE EUROPEA

MINISTERO DELLE POLITICHE AGRICOLE ALIMENTARI E FORESTALI

REGIONE CALABRIA

ARSSA

Agenzia Regionale per lo Sviluppo e per i Servizi in Agricoltura

Varietà locali di fruttiferi in Calabria

Atlante della Biodiversità

PROGRAMMA INTERREGIONALE BIODIVERSITÀ

Informazioni legali

L'Agenzia Regionale per lo Sviluppo e per i Servizi in Agricoltura (ARSSA) e le persone che agiscono per conto dell'Agenzia non sono responsabili per l'uso che può essere fatto delle informazioni contenute in questo Quaderno.

ARSSA - Agenzia Regionale per lo Sviluppo e per i Servizi in Agricoltura
Gestione Liquidatoria ex art. 5 L.R. 11 maggio 2007
Viale Trieste, 93 - 87100 Cosenza

Riproduzione di schede e foto autorizzata citando la fonte.

Elaborazione grafica

ARSSA

In copertina

Particolare del dipinto "Madonna delle Pere", Paolo di Ciacio, sec. XV
Museo Civico "Santa Maria della Consolazione" - Altomonte (Cs)
Autorizzazione del Comune di Altomonte

Fotografia: Dalila Muglia

Coordinamento tipografico

Carlo Stumpo
Divulgatore agricolo - ARSSA

Distribuzione

ARSSA - Settore Programmazione e Divulgazione

Impaginazione e stampa

Tipolitografia «Grafosud»
Via Giulio Cesare, 1/n
87067 Rossano Scalo (Cs)
Telefax +39 0983 511516

AUTORI

DIVULGATORI AGRICOLI

Maurizio Angotti	Ce.D.A. 14	*Salvatore Macchione*	Ce.D.A. 10
Giuseppina Bianco	Ce.D.A. 16	*Vincenzo Maione*	Ce.D.A. 21
Teresa Borelli	Ce.D.A. 12	*Giuseppe Matozzo*	Ce.D.A. 16
Rosaria Critelli	Ce.D.A. 16	*Angelo Pagliaro*	Ce.D.A. 1
Caterina D'Aqui	Ce.D.A. 20	*Domenico Pascali*	Ce.D.A. 15
Rosario De Leo	Ce.D.A. 17	*Fabio Petrillo*	Ce.D.A. 7
Giuseppe De Marco	Ce.D.A. 8	*Tommaso Scalzi*	Ce.D.A. 12
Mario Di Domenico	Ce.D.A. 7	*Vincenzina Scalzo*	Ce.D.A. 23
Raffaele Fabiano	Ce.D.A. 14	*Antonio Villella*	Ce.D.A. 20
Tommaso Gentile	Ce.D.A. 6	*Saverio Zavaglia*	Ce.D.A. 21
Maria Grotteria	Ce.D.A. 12	*Fausto Zicca*	Ce.D.A. 4
Luigia Iuliano	Ce.D.A. 13	*Antonio Zinnato*	Ce.D.A. 19
Concetta Leto	Ce.D.A. 18		

Impostazione grafica, trattamento digitale foto
Gian Marco Muoio Ce.D.A. 7

Inquadramento tassonomico e nomenclaturale
Carlo Stumpo Ce.D.A. 7

Coordinamento Programma Interregionale Biodiversità
Bruno Maiolo Dirigente Settore Programmazione e Divulgazione
Marcello Bruno Ufficio Studi e Indagini

Si ringraziano:

in particolare modo, gli agricoltori Calabresi che hanno preservato, con saggezza, le varietà locali di fruttiferi, di cui l'intera popolazione contadina, a buon diritto, ne è proprietaria;

il Comune di Altomonte (Cs) per la gentile concessione all'uso dell'immagine di copertina;

tutti gli Agricoltori, i Tecnici ed i Cultori della materia che hanno fornito il prezioso materiale vegetale e tutte le informazioni utili alla stesura di questo Atlante;

il gruppo di lavoro ARSSA che, pur nelle mille difficoltà causate dalla difficile fase di Liquidazione dell'Agenzia, ha svolto un prezioso lavoro per la collettività e per le generazioni future;

per le segnalazioni delle varietà locali, ricadenti nei proprio territori, i Comuni di: Bocchigliero, Carfizi, Cassano all'Jonio, Castiglione Cosentino, Cerchiara Calabra, Fagnano Castello, Grimaldi, Longobucco, Mormanno, Roggiano Gravina, San Marco Argentano, Saracena, Santa Sofia d'Epiro, Zumpano.

SOMMARIO

Presentazione (Assessore Agricoltura Regione Calabria)..... pag. 7
Premessa (Dirigente ARSSA - Settore Programmazione e Divulgazione)..... “ 8
Introduzione ..... “ 9
La tutela della Biodiversità: un po’ di storia ..... ñ 10
Il significato della biodiversità ..... “ 11
La Biodiversità di specie agrarie mediterranee e dell’Italia meridionale ..... “ 11
La conservazione della Biodiversità ..... “ 13
Le risorse genetiche vegetali raccolte e conservate in Italia..... “ 13
Il Progetto Biodiversità della Regione Calabria ..... “ 14
Proposta di Legge Regionale sulla Biodiversità ..... “ 18

APPENDICE

La convenzione di Rio 1992 ..... “ 27
Testi consigliati ..... “ 35

ATLANTE

Area del Cosentino..... “ 43
Elenco varietà locali..... “ 44
Elenco segnalazioni non riportate nell’Atlante..... “ 45
Schede e foto varietà locali ..... “ 46

Area del Catanzarese e Vibonese ..... “ 139
Elenco varietà locali..... “ 140
Elenco segnalazioni non riportate nell’Atlante (compresa Provincia di Crotone) ..... “ 141
Schede e foto varietà locali ..... “ 142

Area del Reggino ..... “ 291
Elenco varietà locali..... “ 292
Elenco segnalazioni non riportate nell’Atlante..... “ 293
Schede e foto varietà locali ..... “ 294

PRESENTAZIONE

Per secoli gli agricoltori di questa Regione hanno selezionato le piante spontanee commestibili ottenendo varietà capaci di adattarsi ai diversi tipi di terreno, alle diverse condizioni climatiche, e differenziate per epoche di maturazione, per rusticità e stabilità delle produzioni.

Molte delle varietà locali, anche se meno produttive rispetto a quelle di nuova costituzione, risultano ancora oggi più resistenti a malattie ed attacchi patogeni in genere. La diffusione dell'agricoltura specializzata e la globalizzazione dei mercati, ha portato negli ultimi anni alla drastica riduzione delle varietà di alberi da frutto coltivate. Le esigenze di mercato hanno spinto gli agricoltori alla coltivazione delle sole varietà richieste dalla grande distribuzione che garantiscono, almeno nel breve periodo, una certa sicurezza commerciale e garanzia di maggiori profitti.

Ci troviamo oggi in una situazione in cui il settore strategico della distribuzione privilegia solo alcune varietà che sono, nella maggior parte dei casi, le sole ad entrare nelle case dei consumatori. Esempio classico è la diffusione su larga scala delle varietà di mele più vendute in Italia a scapito di quelle tipiche di ogni regione**.** Il risultato di tutto ciò è l'erosione del patrimonio genetico locale, la cui salvaguardia rappresenta invece una garanzia di stabilità e resistenza ai patogeni vegetali ed agli stress ambientali oggi sempre più frequenti (pullulazione di insetti, riscaldamento del clima, incremento della CO_2, etc.).

Il Dipartimento Agricoltura della Regione Calabria, nell'ambito dei Programmi Interregionali, ha inteso sviluppare in Calabria un'azione di salvaguardia della Biodiversità Vegetale finalizzata al recupero di varietà di fruttiferi ancora presenti nelle campagne ed a forte rischio di erosione genetica se non addirittura di scomparsa, con l'obiettivo di avviare azioni di salvaguardia del patrimonio genetico locale. La complessa ed articolata orografia della Calabria, con un 90% circa di territorio collinare e montano, spesso impervio, dove si è registrato un ritardo di sviluppo in questi ultimi decenni di profondi cambiamenti dei modelli produttivi agricoli, rappresenta l'elemento di forza che ha consentito di preservare un patrimonio di biodiversità agricola particolarmente ricco per il quale abbiamo sentito l'obbligo di censirlo, custodirlo, valorizzarlo con l'intento di consegnarlo in eredità alle generazioni future. Per tali azioni l'ARSSA è stata incaricata di elaborare e realizzare il progetto di tutela della Biodiversità che tenesse conto di tutte le esigenze di salvaguardia regionale, partendo dal censimento delle specie arboree vegetali per passare alla relativa pubblicazione dell'Atlante delle varietà locali di fruttiferi fino alla predisposizione di uno specifico disegno di legge.

Iniziativa quest'ultima che deve puntare ad allineare la Calabria con le altre Regioni, virtuose, promuovendo azioni concrete per il corretto mantenimento della biodiversità vegetale e animale, tenendo ben presenti alcuni concetti fondamentali ecologici e socio-culturali consistenti nella salvaguardia del patrimonio genetico, nella sovranità alimentare e nel rispetto delle tradizioni agroalimentari, vero monumento culturale di questa Regione. Tutto ciò, anche per dare un adeguato riconoscimento al ruolo sociale di un tipo di agricoltura, a torto ritenuta marginale, capace invece di preservare le varietà locali.

Dall'iniziativa legislativa proposta, potranno scaturire opportunità aggiuntive di reddito per tutti quegli agricoltori calabresi che attribuiscono alla tutela della biodiversità non solo uno strumento che agisca da volano per lo sviluppo economico della propria azienda ma anche un modo per svolgere attività a servizio dell'intera comunità regionale per come ci chiede oggi l'UE.

L'ASSESSORE ALL'AGRICOLTURA
On. Michele TREMATERRA

PREMESSA

Il presente opuscolo è il frutto del lavoro realizzato dall'ARSSA che, su specifico mandato del Dipartimento Agricoltura della Regione Calabria, ha costituito un gruppo di lavoro sulla biodiversità impegnato a realizzare il censimento regionale (*specie arboree*) delle **R**isorse **G**enetiche **V**egetali (**RGV**) di interesse agrario.

L'ARSSA, per la realizzazione di detto censimento, ha valorizzato la propria organizzazione territoriale dei Servizi di Sviluppo Agricolo (*SSA*) che si articola su 24 Ce.D.A. (*Centri di Divulgazione Agricola*) ripartititi su tutta la regione Calabria con il relativo contingente dei Divulgatori Agricoli che nei predetti Ce.D.A prestano servizio.

Ogni divulgatore, nell'ambito del territorio di sua competenza, ha raccolto informazioni riguardanti le varietà arboree vegetali a rischio di estinzione, il loro uso tradizionale compreso quello nella cucina regionale e, quando disponibile, la bibliografia.

L'elenco delle RGV è stato organizzato in modo tale da attribuire ad ogni singola pianta censita una diffusione su scala comprensoriale. Secondo questa impostazione, quindi, alla mela "*limoncello*" reperita in alcune località isolate della Sila è stato attribuito un areale di distribuzione che coincide con il comprensorio "altopiano Silano". Così come le piante di gelsomino, prelevate nell'ultima azienda che le stava espiantando e conservate presso il CSD (*Centro Sperimentale Dimostrativo*) di Locri (RC), sono state assegnate al comprensorio della Locride. I necessari elementi tipici della territorialità ed i riferimenti su scala comunale ed aziendale, tuttavia, restano identificati nelle schede descrittive di ogni accessione censita.

Questo tipo di informazione resa nell'atlante delle RGV arboree calabresi può rappresentare uno strumento utile per la Programmazione di interventi che dipendono dall'attivazione di specifiche misure di finanziamento previste per la protezione delle specie a rischio di estinzione. Rappresenta inoltre uno strumento dinamico per la catalogazione delle RGV che si aggiornerà in funzione di ulteriori segnalazioni e/o reperimenti sul territorio regionale.

Il presente atlante delle RGV arboree calabresi, sebbene non esaustivo, unitamente a quello delle leguminose da granella, recentemente ultimato con la realizzazione di campi catalogo predisposti nei CSD e banche del seme, rappresenta il contributo realizzato dall'ARSSA per la conservazione della Biodiversità vegetale, patrimonio della Regione Calabria.

Dirigente ARSSA
Settore Programmazione e Divulgazione
Dott. Bruno MAIOLO

INTRODUZIONE

Oggi, con una situazione già fortemente compromessa, migliaia di varietà coltivate sono scomparse e questa perdita procede con un andamento di tipo esponenziale che ci deve allarmare.

Le principali colture ad uso alimentare nel mondo sono costituite da appena 9 specie e sempre più spesso quelle autoctone sono sostituite da cultivar distribuite su scala globale.

Delle 3.600 varietà di fagioli esistenti oggi ne consumiamo appena 4 o 5. Tutte le altre stanno inesorabilmente scomparendo. Anche i cereali non sono messi meglio: prima della guerra ogni regione aveva le sue varietà di grano.

Fino a qualche decennio fa le piante da frutto erano parte integrante del paesaggio agrario, le si trovavano lungo i filari per sostenere le viti, erano utilizzate per ombreggiare le aie e per delimitare i confini. I resti delle potature venivano utilizzati per sostenere gli ortaggi, per alimentare forni e stufe, le foglie servivano per creare le lettiere degli animali e i frutti consumati freschi o usati per conserve e marmellate.

La diffusione dell'agricoltura meccanizzata con l'avvento della monocoltura e la globalizzazione dei mercati hanno portato, negli ultimi anni, alla drastica riduzione delle varietà di alberi da frutto coltivate. Le esigenze di mercato hanno spinto gli agricoltori verso la scelta su larga scala delle sole varietà richieste, che garantiscono una potenzialità di vendita e profitto maggiori. Il "*biondo di Caulonia*" arancio sicuramente meno produttivo rispetto al "*valencia*" è però molto più saporito. Ma tutto, o quasi tutto, è deciso dalla grande distribuzione che privilegia solo alcune varietà che sono, nella maggior parte dei casi, le sole ad entrare nelle case dei consumatori. Tutti conoscono le mele golden o le stark ma nessuno o solo pochi conoscono le numerose varietà di mele "*cuaccio*" o le "*limoncelle*", tipiche della Calabria. Il risultato di tutto ciò è l'erosione di un importante patrimonio genetico locale che, invece, con la sua complessità e variabilità, rappresenta l'unica garanzia di stabilità e resistenza nei confronti degli stress ambientali, oggi sempre più frequenti.

Le varietà da frutta, diffuse in Calabria fino a qualche decennio fa, ora sopravvivono sparse nello spazio rurale o nelle aie delle vecchie masserie, dove è difficile ritrovarle ma soprattutto classificarle con esattezza, per la mancanza di note botaniche che le descrivano e perché conosciute solo con termini dialettali. Il recupero e la conservazione della biodiversità agricola non può limitarsi ad un'esperienza isolata, frutto di un'intuizione e sensibilità ecologica di una singola azienda. La risposta all'attuale erosione genetica deve esser capillare sul territorio e articolata a vari livelli che vanno dai vertici politico-amministrativi della Regione Calabria fino alla base produttiva.

Spogliato da interessi particolari, solo l'Ente Pubblico è in grado di condurre un censimento su scala regionale, valorizzando il ruolo da protagonista dei *coltivatori-custodi* e proiettando l'azione complessiva verso una finalità di utilità collettiva che incida su qualità, sicurezza alimentare, sostenibilità e tutela della biodiversità.

LA TUTELA DELLA BIODIVERSITÀ

Un po' di storia

Nel giugno 1992, a Rio de Janeiro, più di 150 Capi di Stato e di Governo hanno sottoscritto la Convenzione sulla Diversità Biologica[1] (intesa come geni, popolazioni, specie e interi ecosistemi); essi hanno riconosciuto che le risorse genetiche vegetali e animali, hanno un grande valore economico e sono molto importanti per il futuro alimentare dell'umanità. Con tale accordo ciascun Paese si è impegnato ad intraprendere misure nazionali e internazionali finalizzate al raggiungimento di tre obiettivi:

1. la conservazione della diversità biologica (a livello di geni, popolazioni, specie, habitat ed ecosistemi);
2. la promozione dell'uso sostenibile delle sue componenti;
3. la giusta ed equa condivisione dei benefici derivanti dall'utilizzazione delle risorse genetiche.

Nell'ambito della Convenzione, entrata in vigore il 29 dicembre del 1993 (attualmente ratificata da 193 Paesi), ciascun Paese accetta la responsabilità di salvaguardare la biodiversità delle proprie risorse naturali e cooperare a livello internazionale, soprattutto per aiutare i Paesi poveri in via di sviluppo a sfruttare e/a godere equamente dei benefici delle loro immense risorse biologiche.

Con la consapevolezza che la conservazione della biodiversità è indispensabile per il mantenimento della vita sulla Terra, in quanto determina la capacità degli esseri viventi di adattarsi e resistere al cambiamento. L'Unione Europea nel 1993 e l'Italia nel 1994, hanno ratificato questo importante accordo internazionale finalizzato al raggiungimento dell'obiettivo comune di preservare e migliorare l'uso sostenibile delle risorse che il Pianeta offre a tutti gli organismi viventi, uomo compreso.

Nel 1998, con la comunicazione COM (1998) 42, l'Unione Europea adotta la "Strategia comunitaria per la diversità Biologica" cercando di invertire l'attuale tendenza di riduzione o perdita della biodiversità e di assicurare alle specie e agli ecosistemi, inclusi gli ecosistemi agricoli, un livello sufficiente di conservazione, sia all'interno che all'esterno del territorio comunitario.

La strategia comunitaria tendente a sviluppare e promuovere iniziative a favore della diversità biologica in un contesto europeo di "rete ecologica" prende forma con le Direttive 79/409 "Uccelli" e 92/43 "Habitat" che rappresentano l'asse legislativo portante di rete Natura 2000.

Nei Piani d'azione a favore della Biodiversità (marzo 2001), previsti dalla citata Strategia Comunitaria per la Diversità Biologica, viene sottolineata l'importanza di invertire la tendenza alla perdita di biodiversità, assicurando l'integrazione della tutela di habitat e specie.

Nel corso del Consiglio Europeo di Göteborg (giugno 2001) è stata approvata la Strategia dell'Unione Europea per lo sviluppo sostenibile che diviene obiettivo centrale in tutti i settori ed in tutte le politiche.

Relativamente alla gestione delle **risorse naturali** la strategia di Göteborg afferma che "*la forte crescita economica deve andare di pari passo con un utilizzo delle risorse naturali e una produzione di rifiuti che siano sostenibili, salvaguardando la biodiversità, preservando gli ecosistemi ed evitando la desertificazione*".

Il Sesto Programma d'Azione per l'Ambiente (luglio 2002), "*Ambiente 2010: il nostro futuro, la nostra scelta*", nell'individuare gli obiettivi generali e le azioni prioritarie della politica ambientale dell'Unione Europea getta le basi per l'iniziativa IUCN denominata "COUNTDOWN 2010" che ha lo scopo di sensibilizzare i vari settori e la società civile per arrestare il declino della biodiversità entro il 2010 (anno della biodiversità).

---

[1] Il testo integrale della Convenzione di Rio -1992- è riportato in appendice

La nuova strategia dell'UE per la biodiversità fino al 2020 contempla una migliore conservazione e protezione delle risorse naturali con una gestione sostenibile degli ecosistemi naturali e agrari. L'obiettivo è proteggere le specie e i loro habitat, contrastare i cambiamenti climatici e permettere di adattarsi al loro impatto.

La nuova strategia si concentra in particolare su i seguenti obiettivi prioritari:

• conservare e ripristinare l'ambiente naturale;
• salvaguardare e ripristinare gli ecosistemi e i loro servizi;
• garantire la sostenibilità dell'agricoltura, della silvicoltura e della pesca;
• contrastare le specie esotiche invasive;
• intensificare l'azione dell'UE per evitare la perdita di biodiversità a livello mondiale.

Il significato della Biodiversità

La Convenzione sulla Diversità Biologica, sottoscritta allo scopo di tutelare la biodiversità del pianeta, ha definito la "diversità biologica" come *la variabilità di organismi viventi di ogni origine inclusi gli ecosistemi terrestri, marini e altri ecosistemi acquatici, e i complessi ecologici di cui fanno parte; ciò implica la diversità all'interno delle specie, tra le specie e tra gli ecosistemi* (art. 2).

La diversità biologica, essenziale per la conservazione della vita sulla terra, ha un notevole valore a livello sociale, scientifico, educativo e culturale. Essa determina la capacità degli esseri viventi di adattarsi e resistere ai cambiamenti.

Tutti gli ecosistemi naturali hanno contribuito e contribuiscono, a vario titolo, alla ricchezza biologica del pianeta; alcuni di essi per la complessità della diversità biologica e genetica custodita sono definiti come *"Centri di origine"* o *"Centri di diversità genetica"* da cui si sono originate e diversificate la maggior parte delle piante coltivate adattandosi ai diversi ambienti del pianeta.

Tali Centri sono: Cinese, Indiano, Indomalesiano, Centroasiatico, Mediorientale, Mediterraneo, Abissinico, Mesoamericano e Sudamericano.

La storia dell'agricoltura è la storia della progressiva scomparsa della diversità genetica delle piante: l'uomo ha utilizzato, ai fini alimentari, solo 3.000 delle 75.000 specie eduli, le quali rappresentano, a loro volta solo il 25% delle specie vegetali oggi conosciute.

Nelle antiche coltivazioni erano usate più di 500 vegetali maggiori e nel Nord America, un'area con diversità genetica limitata, gli indiani basavano l'alimentazione su più di 1100 specie vegetali.

Oggi solo 150 specie sono interessate alla coltivazione e appena 15-20 hanno importanza economica rilevante e costituiscono la base alimentare mondiale: frumento, riso e mais assicurano insieme più del 60% della fonte alimentare del genere umano.

La Biodiversità di specie agrarie mediterranee e dell'Italia meridionale

Nel Centro Mediterraneo si sono originate numerose specie agrarie e molte altre vi hanno trovato un Centro secondario di diversificazione. Infatti l'area mediterranea è caratterizzata dall'abbondanza di variabilità genetica che si è accumulata in quanto zona di antica agricoltura, di forti migrazioni e per effetto dell'ambiente geografico costituito da vaste aree montuose e collinari i cui habitat sono fortemente diversificati per condizioni di clima e terreno.

Come per altre Regioni mondiali, anche nel Mediterraneo la priorità di conservazione delle risorse genetiche vegetali è caduta sulle specie di rilevante importanza agraria; la grande attenzione ricevuta da frumento, orzo, riso, patata, mais, ecc., dipende dal ruolo strategico svolto per il sostentamento delle popolazioni.

Successivamente l'attenzione è stata rivolta anche alle specie minori o secondarie e alle specie di interesse locale dei sistemi agrari tradizionali.

Diverse condizioni climatiche e bio-geografiche hanno determinato una straordinaria ricchezza

floristica nella Regione Mediterranea, più alta di ogni altro ecosistema similare: si stima che nell'area sono presenti 25000 specie di piante; i Paesi più ricchi di biodiversità vegetale sono Turchia (8.650 specie con il 30% di endemismo), Italia (5.600 specie con il 13% di endemismo), Spagna (5.050 – 19%) e Grecia (5.000 – 15%).

Numerose sono le specie coltivate di alberi da frutto che hanno nel Mediterraneo il loro Centro di origine primario o secondario e tra esse citiamo: *Juglans regia, Pistacia vera, Prunus spp., Castanea sativa, Pyrus communis, Malus spp., Ficus carica, Ficus sycomorus, Corylus avellana, Vitis vinifera, Sorbus domestica, Punica granatum, Citrus spp., Olea europea, Amygdalus persica*, ecc..

Secondo il WCMC (World Conservation Monitoring Centre), in media, più del 7% di tutte le specie vegetali del Mediterraneo sono minacciate o sono in pericolo di estinzione: i Paesi con più specie a rischio sono Turchia (21%), Spagna (18%) e Grecia (11%); all'Italia viene attribuito il 4% di specie a rischio.

La sostituzione delle vecchie varietà locali, razze, ecotipi, popolazioni, con le moderne varietà altamente produttive e la monocoltura ripetuta, hanno determinato nel tempo un rapido processo di semplificazione e profondi cambiamenti negli agroecosistemi preesistenti, con forte impatto sull'erosione genetica delle specie di interesse agrario e forestale.

Con la perdita progressiva di diversità genetica locale, si perde anche la tipicità delle produzioni tradizionali; un danno incalcolabile per la stessa agricoltura moderna, che si vede costretta a fare affidamento su una base genetica delle moderne varietà coltivate sempre più limitata e ristretta. La raccolta, la conservazione e la valorizzazione del germoplasma locale diventano strategiche per lo sviluppo dell'agricoltura.

La conservazione della Biodiversità

Due strategie complementari vengono oggi seguite e sono contemplate dalla **Convenzione sulla Biodiversità** dall'**Agenda 21** e dalla **Strategia Globale sulla Biodiversità**: la strategia di **Conservazione in *situ*** e quella di **Conservazione ex *situ***.

Il primo approccio consiste nella **protezione dei sistemi in cui le specie selvatiche si sono evolute** e le specie coltivate si sono originate e sviluppate: le **riserve della biosfera**, i **parchi nazionali**, le **aree protette** e tutte le colture conservate a livello di **comunità agricole**, fanno parte della strategia di conservazione in ***situ***.

Il secondo approccio consiste nella raccolta dei materiali vegetali (semi, parti di pianta o piante intere) e nella loro **conservazione in banche dei semi, orti botanici, arboreti, collezioni di campo, collezioni in vitro, lontano dal luogo d'origine delle specie**.

Le due strategie di conservazione, vengono adottate a seconda delle specie da salvaguardare e delle situazioni (specie selvatiche o coltivate, semi ortodossi o recalcitranti, specie a propagazione vegetativa o a riproduzione sessuata, ecc..).

I principali gruppi di specie oggi conservati a livello mondiale sono nell'ordine cereali, leguminose, foraggere, ortaggi, fruttiferi, radici e tuberi, colture da fibra, colture da olio e altre.

Per quanto riguarda la regione mediterranea si stima un totale di circa 500.000 accessioni (circa il 10% del germoplasma mondiale) conservate nelle banche dei semi e nelle collezioni di campo di 20 Paesi. L'Italia contribuisce alla conservazione di circa 73.000 accessioni.

Le risorse genetiche vegetali raccolte e conservate in Italia

La raccolta e l'uso delle risorse genetiche vegetali di interesse agrario, hanno una lunga tradizione in Italia; molte collezioni sono state create inizialmente per scopi di miglioramento genetico, da vari selezionatori e genetisti agrari già nei primi decenni del XX secolo, soprattutto per i frumenti (Strampelli, 1932; De Cillis, 1942); anche Vavilov ha raccolto frumenti in Sicilia nel 1927.

Una delle prime missioni d'esplorazione e raccolta di numerose specie coltivate in Italia meridionale è stata condotta in varie località soprattutto della Calabria, da Maly nel 1950; i 535 campioni raccolti sono stati conservati presso la Banca genetica di Gatersleben (Germania), e solo recentemente sono stati descritti. Nel 1969 viene istituito a Bari il laboratorio del Germoplasma del Consiglio Nazionale delle ricerche (CNR), che nel 1979 viene elevato a Istituto del Germoplasma. Dal 1980 al 1988, l'intensa collaborazione tra l'Istituto tedesco di Gatersleben e l'Istituto del Germoplasma di Bari, ha permesso di effettuare numerose missioni di raccolta in molte altre località dell'Italia meridionale e insulare (Sicilia, Calabria, Puglia, Basilicata e Campania).

Una delle prime attività del laboratorio del Germoplasma è stata la raccolta delle varietà di frumento siciliane (Porceddu e Bennet, 1971), mentre si deve rilevare una scarsa azione di indagine in Calabria.

Attualmente l'Istituto del Germoplasma di Bari conserva 56.000 accessioni, circa l'80% delle risorse genetiche italiane, appartenenti a più di 40 generi e 584 specie.

In Italia oltre all'Istituto del Germoplasma (che è il solo ad occuparsi specificatamente di lunga conservazione), ci sono almeno altre 15-20 istituzioni che mantengono collezioni di germoplasma; si tratta però, nella maggior parte dei casi, di piccole collezioni, finalizzate al miglioramento genetico e non disponibili per la distribuzione del germoplasma. Queste altre istituzioni comprendono vari Istituti Universitari, varie Stazioni Sperimentali del MiPAAF, Organi di ricerca del CNR, ENEA e altre istituzioni locali.

Per quanto riguarda la conservazione del germoplasma delle piante a propagazione vegetativa e delle piante legnose da frutto, un ruolo importante è stato svolto da vari istituti universitari, del MiPAAF e del CNR; gia nel 1960 molti istituti hanno avviato un lavoro d'identificazione, raccolta e conservazione di vecchie varietà di piante legnose da frutto. Nel 1981 è stato istituito dal CNR, un gruppo di lavoro per la "Protezione delle Risorse Genetiche delle Specie Legnose da Frutto" e che comprende le principali istituzioni di ricerca nazionali sulle piante da frutto, ognuno specializzata su una o poche specie. Lungo tutta la penisola sono presenti più di 80 Stazioni Sperimentali dedicate ad olivo, pero, melo, vite, pesco, mandorlo, ciliegio, agrumi, albicocco, e altre specie minori, per un totale di oltre 8.800 varietà.

Il Progetto Biodiversità della Regione Calabria

L'ARSSA, nell'intento di dare corso al "PROGRAMMA INTERREGIONALE BIODIVERSITÀ", assegnatole dal Dipartimento Agricoltura della Regione Calabria, a completamento di altri studi condotti sulla biodiversità animale e sulle leguminose, ha avviato il censimento delle Risorse Genetiche Vegetali (RGV) arboree a rischio di estinzione.

Detto censimento è stato effettuato dagli specialisti della materia dell'ARSSA, i divulgatori agricoli, che, forti di venti anni di esperienza maturata nelle problematiche dello sviluppo rurale, hanno condotto una catalogazione delle RGV arboree locali nell'ambito dei territori di propria competenza lavorativa. Dall'analisi sono stati esclusi i territori ricadenti nei parchi nazionali; non sono state inserite le varietà a Denominazione di Origine o quelle per le quali era in corso un iter di riconoscimento. In questo primo censimento condotto dall'ARSSA non è stata trattata l'area del crotonese che ci si augura potrà essere investigata in una prossima azione di studi.

Elementi di tale indagine sono stati non soltanto la natura con le sue innumerevoli varietà coltivate, ma soprattutto le popolazioni locali che detengono il sapere collettivo dell'uso di varietà arboree/arbustive, ivi comprese quelle non commestibili. La catalogazione è stata effettuata partendo dal censimento delle varietà condotto nei singoli territori dei CeDA - *Centri di Divulgazione Agricola* - e non per varietà, al fine di evitare la perdita di informazioni importanti. Scorrendo l'atlante, infatti, sarà possibile osservare differenze significative nelle varietà che portano lo stesso nome (casi di omonimia associati a diversità morfologica), come pure la stessa pera "*mastru n'Toni*", potrà essere citata in più di un comprensorio.

I campi privati

Con il progetto si è voluto anche creare un reticolo di contatti per allargare la base di aziende e di soggetti (pubblici e privati) interessati al recupero della biodiversità, per migliorare il livello di interazione tra realtà diverse e creare una "rete" di aziende attive sul tema.

Sono così stati costituiti alcuni campi catalogo presso n. 3 aziende private che avevano già iniziato un percorso di raccolta e valorizzazione del germoplasma e che sono state individuate per grado di rappresentatività dei comprensori e delle piante in essi coltivate: *1)* areale del Pollino, *2)* areale della media Valle del Crati, *3)* altopiano silano e colline crotonesi.

Le collezioni pubbliche

I Centri sperimentali dell'ARSSA svolgono un ruolo fondamentale per la raccolta del germoplasma frutticolo locale e non solo, avendo garantito, da oltre 30 anni, la conservazione di numerose varietà frutticole.

L'influenza di questi centri di raccolta frutticoli va ben oltre il raggio d'azione comprensoriale contemplando infatti un tipo di conservazione extra-situ, lontano dal luogo d'origine delle specie conservate.

In Calabria presso l'ARSSA i Centri Sperimentali Dimostrativi sono attivi sulla conservazione extra-situ delle specie di seguito indicate:

1) **CSD Molarotta (CS)**
   (germoplasma frutticolo calabrese, montano e/o collinare pomacee e drupacee)
2) **CSD S. Marco Argentano (CS)**
   (germoplasma fichicolo meridionale, viticolo calabrese e italiano)
3) **CSD Mirto-Crosia (CS)**
   (germoplasma olivicolo mediterraneo di proprietà del CRA-olivicoltura)
4) **CSD Locri (RC)**
   (germoplasma viticolo calabrese, gelsomino, agrumicolo calabrese)

Fasi operative del progetto

L'ARSSA, quale Ente attuatore, ha avviato in seno alla propria struttura, la costituzione di un gruppo di lavoro distribuito su tutto il territorio regionale con lo scopo di pianificare le azioni previste dal progetto. Tale gruppo che ha operato in collegamento con il coordinamento regionale del Settore 2 del Dipartimento Agricoltura, ha attuato uno schema di lavoro in coerenza con il modello operativo di salvaguardia della Biodiversità, previsto dal Piano Nazionale sulla Biodiversità (MiPAAF 2007) *(Fig. 1)*.

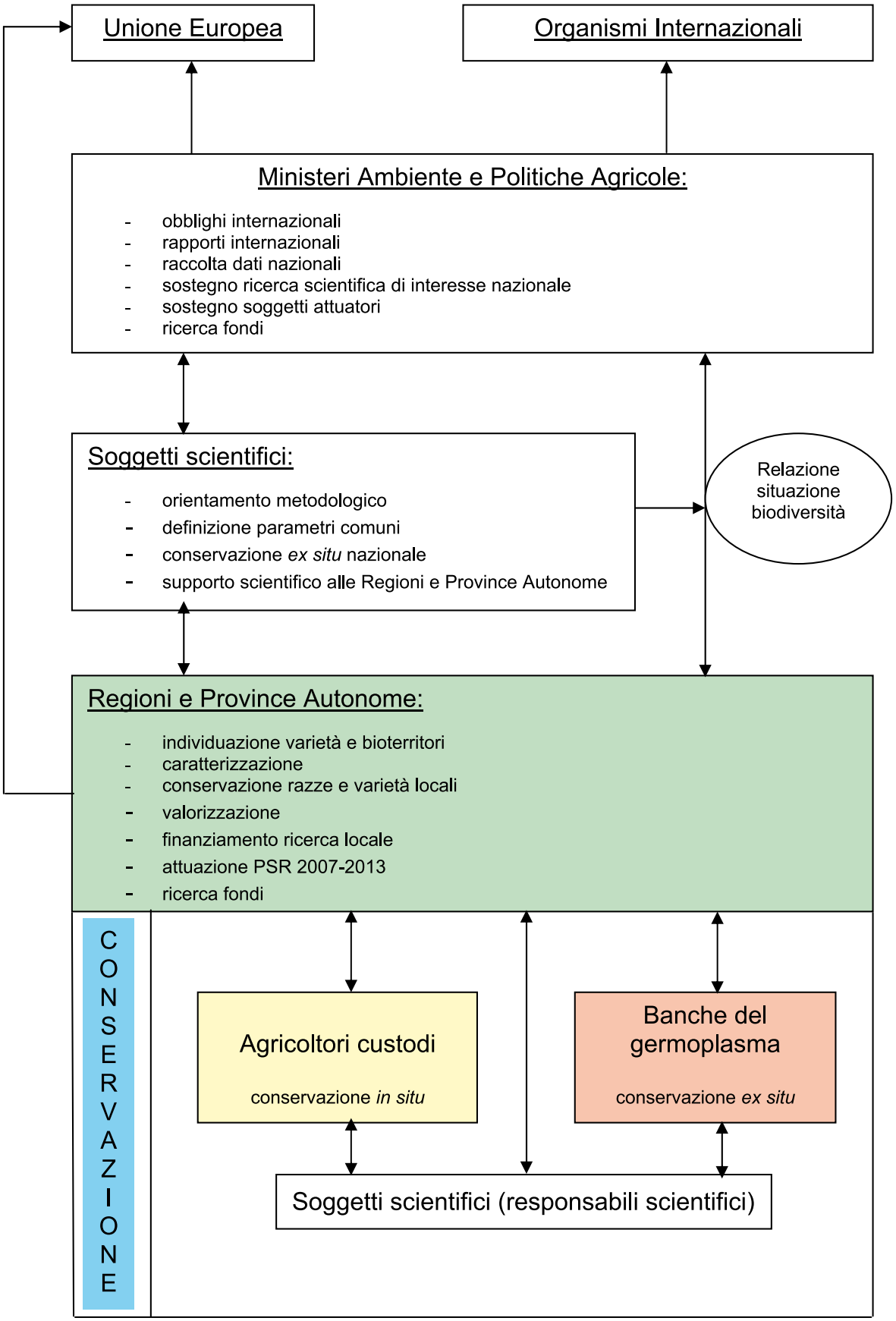

Fig. 1 - Piano Nazionale sulla Biodiversità di interesse agricolo: quadro riassuntivo delle relazioni tra i soggetti partecipanti e delle attività (le aree colorate riguardano le azioni e le relazioni avviate in Calabria).

Il progetto è stato organizzato in due fasi di lavoro: Fase preliminare, Fase operativa.

1) Fase preliminare

Poiché la finalità principale del progetto, per come stabilito dal Dipartimento Agricoltura è stata quella di concentrare tutti gli sforzi per salvaguardare la biodiversità frutticola regionale, il gruppo di cui sopra sin dalle prime fasi progettuali, ha avviato un'analisi delle fonti documentali esistenti con lo scopo di raccogliere tutta la documentazione, sia scientifica che storica, riguardante la biodiversità frutticola, la normativa nazionale e mondiale attinente la materia (compresa la convenzione di RIO del 1992).

Tali azioni preliminari hanno rappresentato il primo passo verso la creazione di un sistema duraturo di raccolta, archiviazione, valorizzazione e sviluppo della cultura della biodiversità nel territorio calabrese.

A questa fase è seguita quella operativa.

2) Fase operativa

AZIONE 1 - Monitoraggio della biodiversità a livello di varietà ed ecotipi vegetali, a rischio di erosione, presenti sul territorio regionale ed attività di sensibilizzazione e divulgazione delle iniziative di monitoraggio della biodiversità in Calabria;

AZIONE 2- individuazione di siti di conservazione di biodiversità esistenti e programmazione di interventi finalizzati al loro miglioramento e valorizzazione;

AZIONE 3 - Stesura della proposta di legge regionale sulla biodiversità;

AZIONE 4 - Censimento delle varietà a rischio di erosione con relativa sistematizzazione dei dati e realizzazione dell'atlante e delle schede pomologiche. Pubblicazione opuscolo.

Proposta
di Legge Regionale
sulla Biodiversità

PROPOSTA DI LEGGE REGIONALE SULLA BIODIVERSITÀ
(REDATTA DAL GRUPPO DI LAVORO DIVULGATORI AGRICOLI ARSSA)

Regione Calabria
Legge Regionale n. … del …….

*Tutela e valorizzazione del patrimonio di razze e varietà locali di interesse agrario, zootecnico e forestale del territorio calabrese***.**

(B.U.R. CALABRIA n. … del ……..)

Il CONSIGLIO REGIONALE
ha approvato;

Il PRESIDENTE DELLA GIUNTA REGIONALE
promulga
la seguente legge:

ARTICOLO 1
Oggetto e finalità

Ai sensi dell'articolo 3 della legge del 6 aprile 2004 n. 101 (Ratifica ed esecuzione del Trattato internazionale sulle risorse fitogenetiche per l'alimentazione e l'agricoltura), la Regione Calabria nell'ambito delle politiche di sviluppo, promozione e salvaguardia della biodiversità, degli ecosistemi, degli agroecosistemi locali e delle produzioni di qualità, preserva e tutela sotto il profilo economico, scientifico e culturale il patrimonio di razze e varietà locali del proprio territorio, in particolare quelle minacciate da erosione genetica.

ARTICOLO 2
Patrimonio delle risorse genetiche

Fermi restando i diritti degli agricoltori su ogni pianta od animale iscritti nel registro di cui all'art. 5, le razze e le varietà locali appartengono al patrimonio naturale di interesse agrario, zootecnico e forestale della Calabria.

La Regione riconosce la grande importanza che ricopre, per la conservazione e la valorizzazione delle diversità biologiche, il patrimonio di conoscenze, tradizioni, innovazioni e pratiche delle comunità locali.

ARTICOLO 3
Definizioni

Ai fini della presente legge sono considerate razze e varietà locali:

1. razze, varietà, cultivar, popolazioni, ecotipi e cloni originari del territorio calabrese;
   a. razze, varietà, cultivar, popolazioni, ecotipi e cloni che, seppure di origine esterna, sono stati introdotti da almeno 50 anni nel territorio calabrese ed integrati tradizionalmente nella sua agricoltura e nel suo allevamento;
   b. razze, varietà, cultivar, popolazioni ed ecotipi derivanti dalle precedenti per selezione massale;
   c. razze, varietà, cultivar, popolazioni ed ecotipi originari del territorio calabrese ma attualmente scomparsi in Calabria e conservati in orti botanici, allevamenti o centri di ricerca in altre regioni o paesi.

2. Sono altresì da considerare varietà da conservazione le specie animali autoctone comprese quelle di interesse ittico-venatorio la cui integrità genetica viene messa a rischio dai ripopolamenti.
3. Ai fini delle presente legge, per ambito locale si intende la parte di territorio regionale in cui è o era presente una determinata risorsa genetica.

ARTICOLO 4
Attività della Regione

1. Le varietà e le razze locali appartengono al patrimonio naturale di interesse agrario, zootecnico e forestale della Calabria.
   La Giunta Regionale esercita la propria attività di tutela e valorizzazione del patrimonio varietale nel rispetto del legame di appartenenza con il tradizionale contesto rurale e locale nel quale si svolgono le attività di produzione, riproduzione e conservazione.
2. La Regione tutela il patrimonio agrario costituito dalle risorse genetiche autoctone vegetali ed animali di cui alla presente legge, e garantisce che i benefici derivanti dalla loro riproduzione, diffusione ed uso, appartengono in modo inalienabile ed imprescrittibile alle comunità locali che ne hanno curato la conservazione.
3. Ai produttori agricoli residenti nei luoghi dove le risorse genetiche autoctone e vegetali ed animali hanno evoluto le loro peculiari caratteristiche, è riconosciuto il diritto allo scambio diretto ed in ambito regionale di sementi o altri materiali di propagazione.
4. la Giunta Regionale, approva appositi programmi d'intervento nei quali sono stabilite le attività e le iniziative che si ritiene necessario attivare ed incentivare, e sono determinati i criteri di accesso ai benefici, la misura degli incentivi e le relative modalità di attuazione.

ARTICOLO 5
Repertorio regionale delle risorse genetiche agrarie

1. Al fine di consentire la tutela delle risorse genetiche autoctone, è istituito il Repertorio regionale, suddiviso in una sezione animale e vegetale, al quale sono iscritte razze, varietà, popolazioni, ecotipi di interesse regionale di cui all'articolo 3.
2. Il repertorio è pubblico ed è organizzato secondo criteri e caratteristiche tecniche che consentano l'omogeneità e la confrontabilità con analoghi strumenti esistenti a livello nazionale ed internazionale. È consultabile anche attraverso strumenti informatici e telematici.
3. L'iscrizione al repertorio delle razze e varietà locali a rischio di estinzione è corredato da apposita annotazione.
4. Il repertorio delle risorse genetiche è pubblico ed è gestito dalla competente struttura del Dipartimento Agricoltura della Regione Calabria di concerto con i S.S.A.

ARTICOLO 6
Iscrizione al repertorio regionale

1. L'iscrizione delle razze e varietà locali al repertorio è gratuita e viene effettuata dal Dipartimento Agricoltura della Regione Calabria, sulla base del parere favorevole espresso da apposita Commissione Tecnico-Scientifica, di cui all'art. 7
2. L'iscrizione al repertorio avviene su iniziativa di singoli cittadini, associazioni, OO.PP.AA., enti pubblici, del Dipartimento Agricoltura della Regione Calabria, ovvero su proposta della Giunta regionale, di Enti Scientifici.
3. Con il regolamento di cui all'articolo 12 sono disciplinati:
   a. le modalità e le procedure per l'iscrizione al repertorio;

ARTICOLO 7
Funzioni e composizione della Commissione tecnico-scientifica

1. La Commissione tecnico-scientifica è organo consultivo e propositivo della Giunta Regionale. Essa ha il compito di:
   a) esprimere parere in merito all'iscrizione e alla cancellazione dal Repertorio regionale delle risorse genetiche di cui all'articolo 5, in base ai criteri definiti dalla deliberazione di Giunta di cui all'articolo 15;
   b) esprimere parere sulle linee guida di intervento di cui all'articolo 4;
   c) proporre le priorità e le tipologie di intervento relative alle risorse genetiche.
2. La Commissione tecnico-scientifica, coordinata dalla struttura regionale competente, è istituita con apposito atto della Giunta Regionale. Essa è composta da:
   a) due funzionari dei S.S.A. esperti della materia, di cui uno con funzioni di presidente;
   b) un esperto di agrobiodiversità;
   c) tre esperti del settore vegetale;
   d) due esperti del settore zootecnico;
   e) un esperto di conservazione di risorse naturali;
   f) un esperto rappresentante delle associazioni ambientaliste.
3. La Commissione, in base alle leggi regionali vigenti, si dota di apposito regolamento per il suo funzionamento interno.
4. Ai componenti esterni alla Regione è riconosciuto un compenso di Euro 250,00 per seduta, oltre al rimborso delle spese eventualmente sostenute nei limiti della normativa vigente. La partecipazione dei dipendenti regionali alla Commissione non comporta oneri a carico della Regione

ARTICOLO 8
Banca del germoplasma

1. Al fine di garantire la tutela, mediante la conservazione ex situ, delle razze e varietà locali è istituita la Banca del germoplasma di seguito denominata Banca, organizzata negli ambiti territoriali tradizionali, in modo da garantire la permanenza e la co-evoluzione delle razze e varietà locali in prossimità degli ambienti di origine.
2. La Banca svolge tutte le operazioni dirette a salvaguardare il materiale in essa conservato da qualsiasi forma di contaminazione, alterazione e distruzione.
3. Nella Banca confluiscono tutte le varietà locali iscritte nei repertori.
4. La Banca è gestita dalla Regione Calabria, Dipartimento Agricoltura, che può delegare tale funzione a soggetto e/o Enti regionale o sub-regionale competente in materia di Servizi di Sviluppo Agricolo.
5. La Banca si avvale delle attività di singole strutture di comprovata esperienza nel settore e territorialmente definiti. Le strutture per la conservazione *ex situ* possono essere individuate presso aziende pubbliche e/o o private, a seguito di accreditamento in conformità al Regolamento di attuazione della presente legge.
6. Le strutture per la conservazione ex situ di cui al presente articolo sono sottoposte alle azioni programmate ai sensi della presente legge, nell'ambito delle funzioni di cui al precedente articolo 1.
7. Le aziende sperimentali ed i campi catalogo già in proprietà e/o disposizione dell'ARSSA costituiscono strutture di conservazione, ai sensi della presente legge.
8. Il funzionamento della Banca è disciplinato dall'apposito regolamento di attuazione di cui al successivo art. 13.

ARTICOLO 9
Rete di conservazione e sicurezza del patrimonio varietale

1. È istituita la rete di conservazione e sicurezza del patrimonio varietale, di seguito denominata rete, gestita e coordinata dal Dipartimento all'Agricoltura della Regione Calabria, nell'ambito dei SSA.
2. Della rete fanno parte di diritto i ***coltivatori/allevatori custodi*** e le strutture per la conservazione ex situ di cui all'articolo 8.
3. Alla rete possono aderire altresì soggetti pubblici e privati (Province, Comuni, Comunità Montane, Enti parco, Istituti sperimentali, Centri di ricerca, Università, Fondazioni, Associazioni, agricoltori singoli e associati) secondo le modalità previste dal regolamento di cui all'articolo 13.
4. La rete svolge ogni attività diretta a mantenere in vita il patrimonio varietale a rischio di estinzione, applicando le linee guida messe a punto dalla Commissione Tecnico-Scientifica di cui all'art. 7, attraverso la conservazione ex situ, on farm ed in situ, e incentivandone la circolazione.

ARTICOLO 10
Circolazione di materiale genetico

1. Al fine di garantire un uso durevole delle risorse genetiche autoctone è consentita tra gli aderenti alla Rete la circolazione e la diffusione, senza scopo di lucro ed in ambito locale, di una modica quantità di materiale genetico, tesa al recupero, mantenimento e riproduzione di varietà locali a rischio di erosione genetica ed iscritte nel Repertorio regionale.

ARTICOLO 11
Coltivatore con funzioni di custode – *Definizione e compiti*

1. Ai fini della presente legge si definisce ***coltivatore custode*** colui che provvede alla conservazione in situ delle varietà locali e delle razze a rischio di estinzione iscritte nei repertori.
2. Il coltivatore custode:
   a. provvede alla messa in sicurezza della singola varietà locale e della razza, proteggendola e salvaguardandola da qualsiasi forma di contaminazione, alterazione o distruzione;
   b. diffonde la conoscenza e la coltivazione delle varietà locali e delle razze di cui è custode, attenendosi ai principi di cui alla presente legge;
   c. effettua il rinnovo dei semi di specie erbacee.
3. La Giunta regionale sentito il parere della Commissione tecnico-scientifica di cui all'articolo 7, definisce i criteri per il conferimento dell'incarico di coltivatore custode, i compiti ad esso demandati ed il corrispettivo spettante per le eventuali attività prestate. I coltivatori custodi saranno iscritti in apposito elenco tenuto dalle singole Province.
4. Nella scelta del coltivatore custode sono favoriti i membri delle comunità locali tradizionalmente impegnate nella conservazione del patrimonio varietale calabrese, e chi abbia provveduto alla sua riscoperta.
5. La riproduzione di varietà locali e razze effettuata dai coltivatori custodi avviene nel contesto ambientale, rurale e comunitario originario riconosciuto come tradizionale luogo di presenza della coltivazione o della razza.
6. In caso di necessità e urgenza l'Assessorato all'Agricoltura della Regione Calabria può provvedere per fini di pubblico interesse all'immediata riproduzione in campo di una varietà in via di estinzione.
7. Con il regolamento di cui all'articolo 13 sono disciplinati:
   a. le modalità di iscrizione all'elenco di cui al comma 3;
   b. i requisiti oggettivi e soggettivi necessari per ricoprire e per mantenere l'incarico di coltivatore custode;
   c. le modalità di eventuali rimborsi spese per attività prestate dal coltivatore custode.

ARTICOLO 12
Norma finanziaria

1. Gli oneri di cui alla presente legge sono quantificati in euro……. per l'anno …… e trovano copertura ……
2. Per gli anni successivi si fa fronte con legge di bilancio.

ARTICOLO 13
Regolamento di attuazione

1. Il regolamento di attuazione della presente legge è approvato entro centottanta giorni dall'entrata in vigore della stessa.
2. Per gli anni successivi si fa fronte con legge di bilancio.

ARTICOLO 14
Trattamento dei dati personali

1. Per le finalità di cui alla presente legge, la Giunta Regionale può diffondere, anche per via telematica, i dati relativi alle strutture di conservazione ex situ, i dati contenuti nel registro degli agricoltori custodi nonché i dati relativi ai soggetti aderenti alla Rete di conservazione, tutela e salvaguardia.
2. I dati oggetto di diffusione sono relativi a nome, cognome, denominazione, e sede del soggetto, persona fisica o giuridica, che provvede alla conservazione della risorsa genetica. Per quanto concerne i soggetti pubblici, i dati oggetto di diffusione sono relativi alla denominazione e alla sede dell'Ente e/o Istituzione nonché all'eventuale sede di conservazione della risorsa genetica.

ARTICOLO 15
Monitoraggio e valutazione

1. A partire dal secondo anno dall'entrata in vigore della presente legge, entro il primo semestre di ogni anno, gli organi competenti delle singole Province trasmettono al Dipartimento Agricoltura Regione Calabria competente una relazione a consuntivo, con informazioni documentate, delle attività svolte con particolare riferimento a:
   a. iniziative assunte da soggetti pubblici e/o privati tendenti a preservare e ricostituire il patrimonio varietale, a diffonderne la conoscenza, il rispetto, l'uso ed a valorizzarne i prodotti;
   b. iniziative volte alla tutela ed alla valorizzazione di tale patrimonio **assunte direttamente;**
   c. realizzazione della rete di conservazione e sicurezza del patrimonio varietale di cui all'articolo 9;
   d. gestione dei repertori regionali, con particolare riferimento allo sviluppo di standard per omogeneità e confrontabilità con analoghi strumenti nazionali ed internazionali;
   e. sviluppo del rilancio produttivo e commercializzazione delle varietà da conservazione iscritte nel registro regionale.

ARTICOLO 16
Entrata in vigore, abrogazioni

1. Le disposizioni della presente legge si applicano dalla data di entrata in vigore del regolamento di attuazione.

La presente legge è pubblicata sul Bollettino Ufficiale della Regione. È fatto obbligo a chiunque spetti di osservarla e farla osservare come legge della Regione Calabria.

Reggio Calabria,……

La presente legge è stata approvata dal Consiglio Regionale nella seduta del _____

Appendice

CONVENZIONE SULLA DIVERSITÀ BIOLOGICA
Rio de Janeiro, il 5 giugno 1992

PREAMBOLO

LE PARTI CONTRAENTI, CONSAPEVOLI del valore intrinseco della diversità biologica e dei valori ecologici, genetici, sociali, economici, scientifici, educativi, culturali, ricreativi ed estetici della diversità biologica e delle sue componenti, CONSAPEVOLI anche dell'importanza della diversità biologica per l'evoluzione e la conservazione dei sistemi vitali della biosfera, AFFERMANDO che la conservazione della diversità biologica è un problema comune dell'umanità, RIAFFERMANDO che gli Stati hanno diritti sovrani sulle proprie risorse biologiche, RIAFFERMANDO anche che gli Stati sono responsabili della conservazione della diversità biologica e dell'utilizzazione durevole delle risorse biologiche sul loro territorio, PREOCCUPATE per il fatto che la diversità biologica sta diminuendo notevolmente a causa di determinate attività dell'uomo, CONSAPEVOLI della generale mancanza di informazioni e di cognizioni relative alla diversità biologica e della necessità urgente di sviluppare capacità scientifiche, tecniche ed istituzionali per ottenere le conoscenze basilari grazie alle quali programmare ed attuare opportuni provvedimenti, OSSERVANDO quanto sia di vitale importanza anticipare, prevenire ed attaccare alla fonte le cause di significativa riduzione o perdita di diversità biologica, OSSERVANDO INOLTRE che, laddove ci sia una minaccia di riduzione rilevante o di perdita della diversità biologica, non si deve addurre la mancanza di una completa sicurezza scientifica come motivo per differire le misure che permetterebbero di evitare o di ridurre al minimo questa minaccia, OSSERVANDO INOLTRE che la conservazione della diversità biologica esige necessariamente la conservazione in situ degli ecosistemi e degli habitat naturali, oltre alla conservazione e al recupero di popolazioni vitali di specie nel loro ambiente naturale, OSSERVANDO INOLTRE che anche delle misure ex situ, di preferenza nei paesi d'origine, rivestono una grande importanza, RICONOSCENDO che un gran numero di comunità locali di popolazioni autoctone, che impersonano modi di vita tradizionali, dipendono strettamente e tradizionalmente dalle risorse biologiche, e che è auspicabile garantire una suddivisione equa dei vantaggi derivanti dall'utilizzazione di conoscenze, innovazioni e pratiche tradizionali, relative alla conservazione della diversità biologica e all'utilizzazione durevole dei suoi elementi, RICONOSCENDO ANCHE il ruolo vitale che rivestono le donne nella conservazione e nell'utilizzazione durevole della diversità biologica, e affermando la necessità di una piena partecipazione della donna a tutti i livelli del processo di formulazione e di attuazione delle politiche relative alla conservazione della diversità biologica, SOTTOLINEANDO l'importanza e la necessità di promuovere la cooperazione internazionale, regionale e mondiale tra gli Stati e le organizzazioni intergovernative e non governative per la conservazione della diversità biologica e l'utilizzazione durevole dei suoi elementi, RICONOSCENDO che la concessione di ulteriori risorse finanziarie e un adeguato accesso alle tecnologie pertinenti possono probabilmente modificare in modo considerevole la capacità mondiale di far fronte alla perdita della diversità biologica, RICONOSCENDO INOLTRE che sono necessari aiuti speciali per far fronte alle necessità dei paesi in via di sviluppo, ivi comprese ulteriori risorse finanziarie e un adeguato accesso alle tecnologie pertinenti, OSSERVANDO a questo riguardo le condizioni speciali dei paesi meno sviluppati e dei piccoli Stati insulari, RICONOSCENDO che sono necessari investimenti importanti per la conservazione della diversità biologica e che ci si può aspettare da questi investimenti una vasta serie di vantaggi ambientali, economici e sociali, RICONOSCENDO che lo sviluppo economico e sociale e lo sradicamento della povertà sono priorità basilari e fondamentali dei paesi in via di sviluppo, CONSAPEVOLI del fatto che la conservazione e l'utilizzazione durevole della diversità biologica rivestono un'importanza critica per soddisfare i bisogni alimentari, sanitari ed altri della crescente popolazione del pianeta, e che a tal fine sono essenziali l'accesso alle risorse genetiche e alle tecnologie e la loro ripartizione, NOTANDO che, in definitiva, la conservazione e l'utilizzazione durevole della diversità biologica rinforzeranno le relazioni amichevoli tra gli Stati e contribuiranno alla pace dell'umanità, DESIDEROSE di migliorare e comple-

tare gli accordi internazionali esistenti relativi alla conservazione della diversità biologica e all'utilizzazione durevole dei suoi elementi, DECISE a conservare e ad utilizzare in modo durevole la diversità biologica a profitto delle generazioni presenti e future, CONVENGONO QUANTO SEGUE:

ARTICOLO 1 - OBIETTIVI

Gli obiettivi della presente Convenzione, che devono essere perseguiti in conformità delle sue disposizioni pertinenti, sono la conservazione della diversità biologica, l'utilizzazione durevole dei suoi elementi e la ripartizione giusta ed equa dei vantaggi derivanti dallo sfruttamento delle risorse genetiche, mediante, tra l'altro, un accesso adeguato alle risorse genetiche e un trasferimento opportuno delle tecnologie pertinenti, tenendo conto di tutti i diritti su tali risorse e tecnologie, e mediante finanziamenti adeguati.

ARTICOLO 2 - DEFINIZIONI

Ai fini della presente Convenzione si intende per: «diversità biologica»: la variabilità degli organismi viventi di qualsiasi fonte, inclusi, tra l'altro, gli ecosistemi terrestri, marini e gli altri ecosistemi acquatici e i complessi ecologici dei quali fanno parte; essa comprende la diversità all'interno di ogni specie, tra le specie e degli ecosistemi; «risorse biologiche»: le risorse genetiche, gli organismi o parti di essi, le popolazioni, o qualsiasi altra componente biotica degli ecosistemi che abbia un'utilizzazione effettiva o potenziale oppure presenti un valore per l'umanità; «biotecnologia»: tutte le applicazioni tecnologiche che utilizzano sistemi biologici, organismi viventi o loro derivati, per realizzare o modificare prodotti o procedimenti ad uso specifico; «paese d'origine delle risorse genetiche»: il paese che possiede tali risorse genetiche nelle condizioni in situ; «paese fornitore di risorse genetiche»: qualsiasi paese che fornisce le risorse genetiche raccolte da fonti in situ, comprese le popolazioni di specie selvatiche o addomesticate, o prelevate da fonti ex situ, che siano originarie o no di tale paese; «specie domestiche o coltivate»: ogni specie il cui processo di evoluzione è stato influenzato dall'uomo per soddisfare ai suoi bisogni; «ecosistema»: il complesso dinamico formato da comunità di piante, di animali e di microorganismi e dal loro ambiente non vivente che, mediante la loro interazione, formano un'unità funzionale; «conservazione ex situ»: la conservazione di elementi costitutivi della diversità biologica al di fuori dei loro habitat naturali; «materiale genetico»: il materiale di origine vegetale, animale, microbica o di altra origine, contenente unità funzionali dell'eredità; «risorse genetiche»: il materiale genetico che abbia un valore effettivo o potenziale; «habitat»: il sito o il tipo di sito dove un organismo o una popolazione esiste allo stato naturale; «condizioni in situ»: condizioni nelle quali si trovano le risorse genetiche all'interno di ecosistemi e di habitat naturali e, nel caso di specie domestiche o coltivate, all'interno delle zone in cui hanno sviluppato le proprie caratteristiche distintive; «conservazione in situ»: la conservazione degli ecosistemi e degli habitat naturali e il mantenimento e la ricostituzione di popolazioni vitali di specie nelle loro zone naturali e, nel caso di specie domestiche e coltivate, nelle zone in cui hanno sviluppato le loro caratteristiche distintive; «zona protetta»: qualsiasi zona geograficamente delimitata che è designata o regolamentata e amministrata per il raggiungimento di obiettivi specifici di conservazione; «organizzazione regionale di integrazione economica»: qualsiasi organizzazione costituita dagli Stati sovrani di una data regione, alla quale tali Stati membri hanno trasferito competenze relative alle questioni contemplate dalla presente Convenzione e che è stata regolarmente autorizzata, conformemente alle sue procedure interne, a firmare, ratificare, accettare, approvare la detta Convenzione o ad aderirvi; «utilizzazione durevole»: l'utilizzazione delle componenti della diversità biologica in un modo e con un ritmo tale che non provochino il declino a lungo termine di detta diversità biologica, salvaguardando così il suo potenziale al fine di soddisfare i bisogni e le aspirazioni delle generazioni presenti e future; «tecnologia»: tutte le tecnologie compresa la biotecnologia.

ARTICOLO 3 - PRINCIPIO

Conformemente alla Carta delle Nazioni Unite e ai principi del diritto internazionale, gli Stati hanno il diritto sovrano di sfruttare le loro proprie risorse applicando la propria politica ambientale ed hanno il dovere di fare in modo che le attività esercitate sotto la loro giurisdizione o il loro controllo non pregiudichino l'ambiente di altri Stati o di regioni che si trovino al di fuori della giurisdizione nazionale.

ARTICOLO 4 - CAMPO D'APPLICAZIONE

Fatti salvi i diritti degli altri Stati e a meno che la presente Convenzione disponga espressamente in modo diverso, le disposizioni della Convenzione si applicano, per quanto riguarda ciascuna delle parti contraenti: *a)* nel caso di componenti della diversità biologica, nel territorio soggetto alla sua giurisdizione nazionale, e *b)* nel caso di processi ed attività realizzati sotto la sua giurisdizione o il suo controllo, indipendentemente da dove si manifestino i loro effetti, nel territorio soggetto alla sua giurisdizione o al di fuori di esso.

ARTICOLO 5 - COOPERAZIONE

Ogni parte contraente, coopera, per quanto possibile e opportuno, con altre parti contraenti, direttamente o, se del caso, tramite organizzazioni internazionali competenti, nelle regioni non sottoposte alla giurisdizione nazionale e in altri settori di interesse reciproco, per la conservazione e l'utilizzazione durevole della diversità biologica.

ARTICOLO 6 - PROVVEDIMENTI GENERALI PER LA CONSERVAZIONE E L'UTILIZZO DUREVOLE

Conformemente alle sue condizioni e capacità particolari, ogni parte contraente: *a)* elabora strategie, piani o programmi nazionali volti a garantire la conservazione e l'utilizzazione durevole della diversità biologica oppure adatta a questo fine le strategie, i piani o i programmi esistenti che devono riflettere, tra l'altro, le misure enunciate nella presente Convenzione che concernono la parte contraente; *b)* integra, per quanto possibile e opportuno, la conservazione e l'utilizzazione durevole della diversità biologica nei suoi piani, programmi e politiche settoriali o plurisettoriali pertinenti.

ARTICOLO 7 - IDENTIFICAZIONE E CONTROLLO

Per quanto possibile e opportuno e in particolare ai fini degli articoli 8, 9 e 10, ogni parte contraente: *a)* identifica gli elementi importanti della diversità biologica ai fini della conservazione e di una utilizzazione durevole, tenendo presente l'elenco indicativo di categorie di cui all'allegato I; *b)* controlla, mediante campionamento ed altre tecniche, gli elementi costitutivi della diversità biologica identificati in applicazione della lettera *a)*, prestando particolare attenzione a quegli elementi che richiedono urgenti misure di conservazione e a quelli che offrono maggiori possibilità di utilizzazione durevole; *c)* identifica i processi e le categorie di attività che hanno o rischiano di avere gravi impatti negativi sulla conservazione e l'utilizzazione durevole della diversità biologica, e sorveglia i loro effetti prelevando campioni ed utilizzando altre tecniche; *d)* conserva e gestisce, con qualsiasi mezzo, i dati derivati dalle attività di identificazione e di controllo, di cui alle lettere *a)*, *b)* e *c)* del presente articolo.

ARTICOLO 8 - CONSERVAZONE IN SITU

Per quanto possibile e opportuno, ogni parte contraente: *a)* stabilisce un sistema di zone protette o zone in cui si devono adottare misure speciali per conservare la diversità biologica; *b)* qualora necessario, elabora direttive per la selezione, la creazione e la gestione di zone protette o di zone in cui si devono adottare misure speciali per conservare la diversità biologica; *c)* regolamenta o amministra le risorse biologiche importanti per la conservazione della diversità biologica, sia all'interno che all'esterno delle zone protette, per garantirne la conservazione ed un'utilizzazione durevole; *d)* pro-

muove la protezione di ecosistemi e habitat naturali ed il mantenimento di popolazioni vitali di specie nel loro ambiente naturale; *e)* promuove uno sviluppo ecologicamente innocuo e durevole nelle zone adiacenti alle zone protette, con l'obiettivo di rafforzare la protezione di queste ultime; *f)* riabilita e ripristina gli ecosistemi degradati e promuove il recupero di specie minacciate, mediante, tra l'altro, l'elaborazione e l'applicazione di programmi o altre strategie di gestione; *g)* stabilisce o mantiene i mezzi per regolare, amministrare o controllare i rischi connessi con l'utilizzazione o l'emissione di organismi viventi modificati dalla biotecnologia, che rischiano di avere impatti sfavorevoli sull'ambiente e quindi di influire sulla conservazione e l'utilizzazione durevole della diversità biologica, tenuto conto anche dei rischi per la salute umana; *h)* vieta di introdurre specie esotiche oppure le controlla o le elimina, se minacciano gli ecosistemi, gli habitat o le specie; *i)* si sforza di instaurare le condizioni necessarie per garantire la compatibilità tra le utilizzazioni attuali e la conservazione della diversità biologica e l'utilizzazione durevole dei suoi elementi costitutivi; *j)* tenendo conto delle disposizioni della propria legislazione nazionale, rispetta, preserva e mantiene le conoscenze, le innovazioni e le pratiche delle comunità autoctone e locali che impersonano modi di vita tradizionali, importanti per la conservazione e l'utilizzazione durevole della diversità biologica, e ne promuove una più vasta applicazione con l'accordo e la partecipazione dei detentori di tali conoscenze, innovazioni e pratiche, e incoraggia la ripartizione equa dei benefici derivanti dall'utilizzazione di tali conoscenze, innovazioni e pratiche; *k)* adotta o mantiene in vigore le disposizioni legislative e le altre disposizioni regolamentari necessarie per proteggere le specie e le popolazioni minacciate; *l)* qualora sia stato accertato, in applicazione dell'articolo 7, un rilevante effetto negativo per la diversità biologica, regolamenta o gestisce i processi e le categorie di attività pertinenti; *m)* coopera fornendo un sostegno finanziario o di altro tipo per la conservazione in situ, quale delineata nelle precedenti lettere da *a)* a *l)*, in particolare ai paesi in via di sviluppo.

ARTICOLO 9 - CONSERVAZIONE EX SITU

Per quanto possibile e opportuno e soprattutto al fine di completare le misure di conservazione in situ, ogni parte contraente: *a)* adotta misure per conservare ex situ elementi costitutivi della diversità biologica, preferibilmente nei paesi d'origine dei suddetti elementi; *b)* mette in opera e mantiene impianti per la conservazione ex situ e la ricerca su piante, animali e microorganismi, di preferenza nei paesi d'origine delle risorse genetiche; *c)* adotta misure per il ricupero e la ricostituzione delle specie minacciate e per la reintroduzione di dette specie nei loro habitat naturali in buone condizioni; *d)* regolamenta e controlla la raccolta di risorse biologiche negli habitat naturali ai fini della conservazione ex situ, in modo da evitare che gli ecosistemi e le popolazioni di specie in situ vengano minacciate, salvo i casi in cui speciali misure ex situ risultino temporaneamente necessarie ai sensi della precedente lettera *c)*; *e)* coopera fornendo un sostegno finanziario o di altro tipo per la conservazione ex situ, quale delineata nelle precedenti lettere da *a)* a *d)*, e provvedendo all'installazione e al funzionamento di impianti di conservazione ex situ nei paesi in via di sviluppo.

ARTICOLO 10 - UTILIZZAZIONE DUREVOLE DEGLI ELEMENTI COSTITUTIVI DELLA DIVERSITÀ BIOLOGICA

Per quanto possibile e opportuno, ogni parte contraente: *a)* integra le considerazioni relative alla conservazione e all'utilizzazione durevole delle risorse biologiche nel processo decisionale nazionale; *b)* adotta misure relative all'utilizzazione di risorse biologiche per evitare o attenuare gli impatti negativi sulla diversità biologica; *c)* protegge e favorisce l'uso consuetudinario delle risorse biologiche conformemente alle pratiche culturali tradizionali, compatibili con le esigenze di conservazione o di utilizzazione durevole; *d)* aiuta le popolazioni locali ad elaborare ed ad applicare azioni correttive nelle zone degradate dove la diversità biologica si è ridotta; *e)* incoraggia la cooperazione tra l'autorità amministrativa e il settore privato per mettere a punto metodi che favoriscano l'utilizzazione durevole delle risorse biologiche.

ARTICOLO 11 - INCENTIVI

Ogni parte contraente adotta, per quanto possibile e opportuno, misure economicamente e socialmente positive, che siano di stimolo alla conservazione e all'utilizzazione durevole degli elementi costitutivi della diversità biologica.

ARTICOLO 12 - RICERCA E FORMAZIONE

Tenendo conto delle necessità particolari dei paesi in via di sviluppo, le parti contraenti: *a)* preparano e svolgono programmi di istruzione scientifica e tecnica e di formazione nelle misure volte all'identificazione, alla conservazione e all'utilizzazione durevole della diversità biologica e dei suoi elementi costitutivi, e forniscono aiuti per tale istruzione e formazione adattate alle esigenze specifiche dei paesi in via di sviluppo; *b)* promuovono e favoriscono la ricerca che contribuisce alla conservazione e all'utilizzazione durevole della diversità biologica, in particolare nei paesi in via di sviluppo, conformandosi tra l'altro alle decisioni della Conferenza delle parti adottate in seguito alle raccomandazioni dell'organo sussidiario per la consulenza scientifica, tecnica e tecnologica; *c)* conformemente alle disposizioni degli articoli 16, 18 e 20, sviluppano in collaborazione lo sfruttamento dei progressi della ricerca scientifica sulla diversità biologica, mettendo a punto metodi di conservazione e di sfruttamento durevole della diversità biologica.

ARTICOLO 13 - ISTRUZIONE E SENSIBILIZZAZIONE DEL PUBBLICO

Le parti contraenti: *a)* promuovono e favoriscono la presa di coscienza dell'importanza della conservazione della diversità biologica e delle misure necessarie a tal fine e provvedono a diffondere tale consapevolezza mediante i mezzi di comunicazione e l'inclusione di questi argomenti nei programmi di insegnamento; *b)* cooperano, qualora sia opportuno, con altri Stati ed organizzazioni internazionali per mettere a punto programmi di insegnamento e sensibilizzazione del pubblico relativi alla conservazione e all'utilizzazione durevole della diversità biologica.

ARTICOLO 14 - VALUTAZIONE DI IMPATTO E RIDUZIONE DEGLI EFFETTI NOCIVI

1. Per quanto possibile ed opportuno, ogni parte contraente: *a)* adotta procedure adeguate che prescrivano la valutazione dell'impatto sull'ambiente per i progetti proposti, che potrebbero avere effetti molto negativi sulla diversità biologica, al fine di evitare o ridurre al minimo tali effetti e, se del caso, permettere al pubblico di partecipare a tali procedure; *b)* adotta opportune disposizioni per garantire che siano debitamente prese in considerazione le conseguenze ambientali dei suoi programmi e delle sue politiche, che potrebbero avere un impatto molto negativo sulla diversità biologica; *c)* favorisce, su una base di reciprocità, la comunicazione, lo scambio di informazioni e le consultazioni sulle attività svolte sotto la sua giurisdizione o sotto il suo controllo che potrebbero avere effetti molto negativi sulla diversità biologica di altri Stati o di zone situate al di fuori dei limiti della giurisdizione nazionale, incoraggiando la conclusione di accordi bilaterali, regionali oppure multilaterali a seconda del caso; *d)* nel caso di un pericolo o di un danno imminente o grave che ha origine nel territorio sottoposto alla sua giurisdizione o al suo controllo e che minaccia la diversità biologica in un territorio soggetto alla giurisdizione di un altro Stato o in zone situate al di fuori dei limiti della giurisdizione nazionale, ne informa immediatamente gli Stati che possono essere colpiti da tale pericolo o danno e prende le misure necessarie per prevenire o ridurre al minimo tale pericolo o danno; *e)* adotta disposizioni nazionali per interventi di emergenza nel caso in cui determinate attività o avvenimenti, di origine naturale o altra, presentino un pericolo grave o imminente per la diversità biologica e incoraggia la cooperazione internazionale al fine di intensificare detti sforzi nazionali e di decidere piani comuni di intervento nei casi opportuni, stabiliti di comune accordo con altri Stati od organizzazioni regionali di integrazione economica.

2. La Conferenza delle parti esamina, sulla base degli studi che verranno intrapresi, la questione della responsabilità e dell'indennizzo, ivi compresi il ristabilimento e la compensazione per i danni causati alla diversità biologica, salvo il caso in cui detta responsabilità sia un fatto puramente interno.

ARTICOLO 15 - ACCESSO ALLE RISORSE GENETICHE

1. Dato che gli Stati hanno il diritto di sovranità sulle loro risorse naturali, il potere di determinare l'accesso alle risorse genetiche appartiene ai governi ed è regolato dalla legislazione nazionale.
2. Ogni parte contraente si sforza di creare le condizioni adatte per facilitare l'accesso di altre parti contraenti alle risorse genetiche ai fini di un'utilizzazione innocua per l'ambiente e per non imporre restrizioni contrarie agli obiettivi della presente Convenzione.
3. Ai fini della presente Convenzione, per risorse genetiche fornite da una parte contraente, di cui si fa menzione in questo articolo e negli articoli 16 e 19, si intendono esclusivamente le risorse fornite dalle parti contraenti che sono paesi d'origine di tali risorse o fornite dalle parti che le hanno acquisite conformemente alla presente Convenzione.
4. L'accesso, qualora concesso, ha luogo alle condizioni stabilite di comune accordo ed è soggetto alle disposizioni del presente articolo.
5. L'accesso alle risorse genetiche è soggetto all'autorizzazione preventiva rilasciata sulla base delle informazioni ricevute dalla parte contraente che mette a disposizione dette risorse, salvo decisione contraria di quest'ultima.
6. Ogni parte contraente si sforza di sviluppare ed effettuare ricerche scientifiche fondate sulle risorse genetiche fornite da altre parti contraenti con la piena partecipazione di queste parti e, nella misura del possibile, sul loro territorio.
7. Ogni parte contraente adotta opportune misure legislative, amministrative o politiche, conformemente agli articoli 16 e 19 e, se del caso, per mezzo del meccanismo finanziario creato in virtù degli articoli 20 e 21, al fine di ripartire in modo giusto ed equo, tra essa stessa e la parte contraente che fornisce le risorse, i risultati della ricerca e dello sviluppo, nonché i benefici che risultano dall'utilizzazione commerciale e di altro tipo di dette risorse genetiche. Tale ripartizione si effettua secondo modalità convenute di comune accordo.

ARTICOLO 16 - ACCESSO ALLA TECNOLOGIA E TRASFERIMENTO DI TECNOLOGIA

1. Ogni parte contraente, riconoscendo che la tecnologia comprende la biotecnologia e che l'accesso alla tecnologia ed il trasferimento di tecnologia tra le parti contraenti sono elementi essenziali per la realizzazione degli obiettivi della presente Convenzione, si impegna, conformemente alle disposizioni del presente articolo, a permettere e/o a facilitare ad altre parti contraenti l'accesso alle tecnologie o il trasferimento delle tecnologie che riguardano la conservazione e l'utilizzazione durevole della diversità biologica o utilizzano le risorse genetiche senza provocare danni sensibili all'ambiente.
2. L'accesso alla tecnologia e il trasferimento di tecnologia, di cui al precedente paragrafo 1, sono garantiti e/o facilitati ai paesi in via di sviluppo applicando condizioni eque e il più possibile favorevoli, ivi comprese condizioni di concessione e preferenziali, qualora convenute di comune accordo, e, se necessario, conformemente al meccanismo finanziario stabilito dagli articoli 20 e 21. Qualora una tecnologia costituisca oggetto di brevetti e altri diritti di proprietà intellettuale, l'accesso ad essa ed il trasferimento di essa sono assicurati secondo modalità che riconoscano i diritti di proprietà intellettuale e siano compatibili con una loro protezione adeguata ed efficace. Il presente paragrafo è applicato conformemente alle disposizioni dei successivi paragrafi 3, 4 e 5.
3. Ogni parte contraente adotta le opportune misure legislative, amministrative o politiche volte a garantire alle parti contraenti che forniscono risorse genetiche, in particolare a quelle che sono paesi in via di sviluppo, l'accesso alla tecnologia che utilizza tali risorse ed il trasferimento di es-

sa, secondo modalità convenute di comune accordo, ivi compresa la tecnologia protetta da brevetti e da altri diritti di proprietà intellettuale, qualora necessario per mezzo delle disposizioni di cui agli articoli 20 e 21, in conformità del diritto internazionale e coerentemente con i successivi paragrafi 4 e 5.

4. Ogni parte contraente adotta le opportune misure legislative, amministrative o politiche, volte a far sì che il settore privato faciliti l'accesso alla tecnologia di cui al precedente paragrafo 1, nonché lo sviluppo in comune e il trasferimento di essa a beneficio sia di organismi governativi che del settore privato dei paesi in via di sviluppo e, a tale riguardo, si attiene agli obblighi enunciati nei precedenti paragrafi 1, 2 e 3.
5. Le parti contraenti, riconoscendo che i brevetti ed altri diritti di proprietà intellettuale possono avere un influsso sull'applicazione della Convenzione, cooperano sotto questo aspetto, nell'osservanza delle legislazioni nazionali e del diritto internazionale, affinché tali diritti costituiscano un aiuto e non un ostacolo alla realizzazione degli obiettivi della Convenzione.

ARTICOLO 17 - SCAMBIO DI INFORMAZIONI

1. Le parti contraenti facilitano lo scambio di informazioni, che si possono ottenere da fonti pubbliche e che concernono la conservazione e l'utilizzazione durevole della diversità biologica, tenendo conto delle necessità particolari dei paesi in via di sviluppo.
2. Tale scambio comprende la comunicazione di informazioni sui risultati delle ricerche tecniche, scientifiche e socioeconomiche e inoltre sui programmi di formazione e di studi, di nozioni specialistiche e delle conoscenze autoctone e tradizionali in quanto tali o associate alle tecnologie di cui al paragrafo 1 dell'articolo 16. Tale scambio comprende anche, qualora possibile, la comunicazione delle informazioni ottenute con la ricerca sulle risorse genetiche messa a disposizione da un'altra parte.

ARTICOLO 18 - COOPERAZIONE TECNICA E SCIENTIFICA

1. Le parti contraenti incoraggiano la cooperazione tecnica e scientifica internazionale nel settore della conservazione e dell'utilizzazione durevole della diversità biologica, se necessario per mezzo delle istituzioni nazionali e internazionali competenti.
2. Ogni parte contraente promuove la cooperazione scientifica e tecnica con altre parti contraenti, in particolare con i paesi in via di sviluppo, per attuare la presente Convenzione, tra l'altro mediante l'elaborazione e l'applicazione di politiche nazionali. Nell'incoraggiare tale cooperazione, bisogna dedicare un'attenzione particolare allo sviluppo e al rafforzamento delle capacità nazionali mediante lo sviluppo delle risorse umane e la creazione di una struttura amministrativa o la razionalizzazione di quella esistente.
3. La Conferenza delle parti, nella sua prima riunione, determina come creare un centro di scambi per incoraggiare e facilitare la cooperazione tecnica e scientifica.
4. Conformemente alla legislazione e alle politiche nazionali, le parti contraenti promuovono emettono a punto, nel perseguire gli obiettivi della presente Convenzione, metodi di cooperazione per l'elaborazione e l'utilizzazione di tecnologie, ivi comprese le tecnologie autoctone e tradizionali. A questo scopo, le parti contraenti incoraggiano la cooperazione anche per la formazione del personale e lo scambio di esperti.
5. Le parti contraenti sostengono, sulla base di un mutuo accordo, la creazione di programmi comuni di ricerca e di società miste per lo sviluppo di tecnologie concernenti gli obiettivi della presente Convenzione.

ARTICOLO 19 - GESTIONE DELLA BIOTECNOLOGIA E RIPARTIZIONE DEI VANTAGGI

1. Ogni parte contraente adotta le opportune misure legislative, amministrative o politiche per garantire la partecipazione effettiva alle attività di ricerca biotecnologica delle parti contraenti, in particolare se si tratta di paesi in via di sviluppo, le quali forniscono le risorse genetiche per tali attività di ricerca, da svolgere, se possibile, nel territorio di tali parti contraenti.
2. Ogni parte contraente adotta tutti i provvedimenti possibili per incoraggiare e favorire l'accesso prioritario, su una base giusta ed equa, ai risultati e ai vantaggi ottenuti dalle biotecnologie alle parti contraenti, in particolare se si tratta di paesi in via di sviluppo, le quali hanno fornito le risorse genetiche per lo sviluppo di dette biotecnologie. L'accesso ha luogo alle condizioni stabilite di comune accordo.
3. Le parti devono valutare la necessità di un protocollo e le relative modalità con cui istituire opportune procedure tra cui, in particolare, l'autorizzazione preventiva rilasciata sulla base delle informazioni ricevute concernenti il trasferimento, la manipolazione e l'utilizzazione secondo criteri di sicurezza di qualsiasi organismo vivente modificato, ottenuto con la biotecnologia, il quale potrebbe avere effetti negativi sulla conservazione e l'utilizzazione durevole della diversità biologica.
4. Ogni parte contraente comunica, direttamente o imponendo tale obbligo a qualsiasi persona fisica o giuridica soggetta alla sua giurisdizione che fornisce gli organismi a cui si fa riferimento nel paragrafo 3, tutte le informazioni disponibili relative all'utilizzazione di tali organismi e le disposizioni di sicurezza che essa ha adottato riguardo alla loro manipolazione, nonché tutte le informazioni disponibili sui possibili effetti negativi degli organismi specifici in causa, alla parte contraente sul cui territorio tali organismi devono essere introdotti.

ARTICOLO 20 - RISORSE FINANZIARIE

1. Ogni parte contraente si impegna a fornire, secondo le sue possibilità, un sostegno e incentivi finanziari per quanto riguarda le attività nazionali volte alla realizzazione degli obiettivi della presente Convenzione, conformemente ai suoi progetti, priorità e programmi nazionali.
2. Le parti che sono paesi industrializzati forniscono nuove e addizionali risorse finanziarie per permettere alle parti che sono paesi in via di sviluppo di far fronte a tutti i costi aggiuntivi convenuti che devono sostenere per attuare i provvedimenti di adempimento degli obblighi contratti in virtù della presente Convenzione, e di beneficiare delle disposizioni della stessa. Questi costi sono concordati tra la parte contraente che è un paese in via di sviluppo e la struttura istituzionale di cui all'articolo 21, conformemente alla politica, alla strategia, alle priorità programmatiche, ai criteri di assegnazione e ad un elenco indicativo dei costi aggiuntivi, stabiliti dalla Conferenza delle parti. Altre parti, ivi compresi i paesi che si trovano in una fase di transizione verso una economia di mercato, possono assumere volontariamente gli obblighi delle parti che sono dei paesi industrializzati. Ai fini del presente articolo, la Conferenza delle parti adotta, alla sua prima riunione, un elenco delle parti che sono paesi industrializzati, e delle altre parti che assumono volontariamente gli obblighi delle parti che sono paesi industrializzati. La Conferenza delle parti riesamina periodicamente detto elenco e lo modifica qualora necessario. Si deve incoraggiare anche la concessione volontaria di contributi da parte di altri paesi e fonti. Per realizzare tali impegni, si deve tener conto della necessità che i finanziamenti siano adeguati, prevedibili e tempestivi, e dell'importanza di ripartire gli oneri tra le parti contribuenti iscritte nell'elenco.
3. Le parti che sono paesi industrializzati possono anche fornire, alle parti che sono paesi in via di sviluppo, risorse finanziarie per l'applicazione della presente Convenzione tramite canali bilaterali, regionali e multilaterali.
4. La misura in cui le parti, che sono paesi in via di sviluppo, manterranno effettivamente gli impegni loro imposti dalla presente Convenzione, dipende dall'effettiva attuazione, da parte dei paesi industrializzati che sono parti dalla Convenzione, degli impegni che la Convenzione impone loro

riguardo alle risorse finanziarie e al trasferimento di tecnologia, ed è fondamentalmente determinata dal fatto che lo sviluppo economico e sociale e l'eliminazione della povertà sono le principali ed essenziali priorità delle parti che sono paesi in via di sviluppo.

5. Nelle loro azioni relative a finanziamenti e al trasferimento di tecnologia, le parti tengono pienamente conto dei bisogni specifici e della situazione particolare dei paesi meno sviluppati.
6. Le parti contraenti prendono in considerazione anche le condizioni speciali risultanti dalla dipendenza dalla diversità biologica e dalla sua distribuzione e localizzazione sul territorio delle parti che sono paesi in via di sviluppo, in particolare i piccoli Stati insulari.
7. Si deve prendere in considerazione anche la situazione particolare dei paesi in via di sviluppo, ivi compresi quelli che sono più vulnerabili quanto ad ambiente, per esempio quelli che hanno zone aride e semiaride, zone costiere e montagnose.

ARTICOLO 21 - MECCANISMO DI FINANZIAMENTO

1. Si deve creare un meccanismo di finanziamento, i cui elementi essenziali sono descritti nel presente articolo, per fornire ai fini della presente Convenzione, risorse finanziarie alle parti che sono paesi in via di sviluppo, sotto forma di doni o a condizioni di favore. Ai fini della presente Convenzione, la Conferenza delle parti esercita la sua autorità sul meccanismo di finanziamento, ne stabilisce le linee direttrici e ne controlla il funzionamento. Le operazioni del meccanismo sono svolte da una struttura istituzionale, sulla quale la Conferenza delle parti può prendere una decisione alla sua prima riunione. Ai fini della presente Convenzione, la Conferenza delle parti determina la politica, la strategia, le priorità programmatiche ed i criteri di assegnazione per quanto riguarda l'accesso a tali risorse e la loro utilizzazione. I contributi devono essere tali da permettere di tener conto della necessità che i finanziamenti, di cui all'articolo 20, siano prevedibili, adeguati e tempestivi, in conformità dell'importo delle risorse necessarie, che viene deciso periodicamente dalla Conferenza delle parti, e dell'importanza di ripartire gli oneri tra le parti contribuenti iscritte nell'elenco di cui al paragrafo 2 dell'articolo 20. Possono versare contributi volontari anche le parti che sono paesi sviluppati, altri paesi e altre fonti. Il meccanismo deve operare secondo un sistema democratico e trasparente di gestione.
2. Per raggiungere gli obiettivi della presente Convenzione, la Conferenza delle parti determina, alla sua prima riunione, la politica generale, la strategia e le priorità programmatiche, nonché i criteri e linee direttrici dettagliate per attribuire la facoltà di accedere alle risorse finanziarie e di utilizzarle, ivi compreso un controllo e una valutazione regolari di tale utilizzazione. La Conferenza delle parti decide le disposizioni necessarie per dare effetto al precedente paragrafo 1, previa consultazione con la struttura istituzionale incaricata della gestione del meccanismo finanziario.
3. La Conferenza delle parti riesamina l'efficienza del meccanismo di finanziamento creato in base al presente articolo, ivi compresi i criteri e le linee direttrici di cui al precedente paragrafo 2, non meno di due anni dopo l'entrata in vigore della presente Convenzione e, in seguito, a scadenze regolari. Sulla base di tale riesame, essa adotta misure adeguate per rendere il meccanismo più efficiente, se necessario.
4. Le parti contraenti prendono in considerazione l'opportunità di rafforzare le istituzioni finanziarie esistenti per concedere le risorse finanziarie per la conservazione e l'utilizzazione durevole della diversità biologica.

ARTICOLO 22 - RELAZIONI CON ALTRE CONVENZIONI INTERNAZIONALI

1. Le disposizioni della presente Convenzione non modificano i diritti e gli obblighi che una parte contraente ha precedentemente assunto aderendo ad un accordo internazionale, a meno che l'esercizio di questi diritti o l'adempimento di questi obblighi possa causare gravi danni alla diversità biologica o possa porla in pericolo.
2. Per quanto riguarda l'ambiente marino, le parti contraenti applicano la presente Convenzione conformemente ai diritti e agli obblighi degli Stati stabiliti dal diritto dei mari.

ARTICOLO 23 - LA CONFERENZA DELLE PARTI

1. È istituita una Conferenza delle parti. Il direttore esecutivo del programma delle Nazioni Unite per l'ambiente convoca la prima riunione della Conferenza delle parti entro un anno a decorrere dall'entrata in vigore della presente Convenzione. In seguito le riunioni ordinarie della Conferenza delle parti hanno luogo ad intervalli regolari, stabiliti dalla Conferenza alla sua prima riunione.
2. Le riunioni straordinarie della Conferenza delle parti hanno luogo ogniqualvolta la Conferenza lo ritenga necessario o qualora una delle parti lo richieda per iscritto, purché tale richiesta venga approvata da almeno un terzo delle parti entro i sei mesi dalla data in cui detta richiesta è stata comunicata alle parti dal segretariato.
3. La Conferenza delle parti approva e adotta all'unanimità il proprio regolamento di procedura e quello di qualsiasi organismo sussidiario che essa dovesse creare, nonché il regolamento finanziario concernente il finanziamento del segretariato. In ogni riunione ordinaria, la Conferenza delle parti adotta un bilancio per l'esercizio finanziario che scade alla data della successiva riunione ordinaria.
4. La Conferenza delle parti segue l'applicazione della presente Convenzione e a tale scopo: *a)* stabilisce la forma e la frequenza per la comunicazione delle informazioni da inviare in conformità dell'articolo 26, ed esamina tali informazioni, nonché le relazioni presentate da qualsiasi organismo sussidiario; *b)* esamina i pareri tecnici, tecnologici e scientifici sulla diversità biologica, forniti in conformità dell'articolo 25; *c)* esamina ed adotta, se opportuno, i protocolli in conformità dell'articolo 28; *d)* esamina ed adotta, se opportuno, gli emendamenti alla presente Convenzione e ai suoi allegati, in conformità degli articoli 29 e 30; *e)* esamina gli emendamenti a qualsiasi protocollo, nonché ai suoi allegati e ne raccomanda, se così viene deciso, l'adozione alle parti al protocollo in questione; *f)* esamina ed adotta, se opportuno, in conformità dell'articolo 30, gli allegati supplementari alla presente Convenzione; *g)* istituisce gli organismi sussidiari considerati necessari per l'applicazione della presente Convenzione, in particolare con compiti di consulenza scientifica e tecnica; *h)* tramite il segretariato stabilisce contatti con gli organismi esecutivi delle convenzioni che disciplinano materie soggette alla presente Convenzione al fine di fissare opportune modalità di cooperazione; *i)* esamina e adotta tutti gli altri provvedimenti necessari al raggiungimento degli obiettivi della presente Convenzione alla luce dell'esperienza acquisita nella gestione della Convenzione.
5. L'organizzazione delle Nazioni Unite, le sue agenzie specializzate e l'Agenzia internazionale dell'energia atomica, inoltre tutti gli Stati che non sono parti alla presente Convenzione, possono partecipare alle riunioni della Conferenza delle parti in qualità di osservatori. Qualsiasi organismo o agenzia, governativo o meno, qualificato nei settori relativi alla conservazione e all'utilizzazione durevole della diversità biologica che abbia informato il segretariato del suo desiderio di partecipare ad una riunione della Conferenza delle parti in qualità di osservatore può essere ammesso a partecipare, a meno che vi si opponga un terzo delle parti. L'ammissione e la partecipazione degli osservatori sono disciplinate dal regolamento di procedura adottato dalla Conferenza delle parti.

ARTICOLO 24 - IL SEGRETARIATO

1. È istituito un segretariato. Le sue funzioni sono le seguenti: *a)* organizzare le riunioni della Conferenza delle parti, di cui all'articolo 23, e assicurarne il servizio; *b)* espletare le funzioni ad esso attribuite dai protocolli; *c)* preparare relazioni relative all'esercizio delle sue funzioni nell'ambito della presente Convenzione e presentarle alla Conferenza delle parti; *d)* assicurare il coordinamento con altri organismi internazionali competenti e in particolare concludere gli accordi amministrativi e contrattuali eventualmente necessari per espletare efficacemente le sue funzioni; *e)* espletare qualsiasi altra funzione che la Conferenza delle parti dovesse assegnargli.
2. Nella sua prima riunione ordinaria, la Conferenza delle parti designa, tra le organizzazioni internazionali competenti che hanno manifestato la loro disponibilità a svolgere le funzioni del segretariato nell'ambito della presente Convenzione, quella a cui affidare tali funzioni.

ARTICOLO 25 - ORGANISMO SUSSIDIARIO DI CONSULENZA SCIENTIFICA, TECNICA E TECNOLOGICA

1. È istituito un organismo sussidiario con il compito di prestare alla Conferenza delle parti e, se opportuno, ai suoi altri organismi sussidiari, tempestiva consulenza scientifica, tecnologica e tecnica riguardo all'applicazione della presente Convenzione. Tale organismo è aperto alla partecipazione di tutte le parti ed è multidisciplinare. È composto di rappresentanti di governi che devono essere esperti nel campo di loro competenza. Esso presenterà regolarmente relazioni alla Conferenza delle parti su tutti gli aspetti del suo lavoro.
2. Sotto l'autorità della Conferenza delle parti, conformemente alle linee direttrici da essa stabilite e su sua richiesta, tale organo: *a)* prepara le valutazioni scientifiche e tecniche sulla situazione nel settore della diversità biologica; *b)* effettua valutazioni scientifiche e tecniche sugli effetti dei tipi di provvedimenti adottati conformemente alle disposizioni della presente Convenzione; *c)* identifica le tecnologie e le conoscenze tecniche innovative, efficienti e avanzate concernenti la conservazione e l'utilizzazione durevole della diversità biologica e consiglia i modi e i mezzi per promuovere lo sviluppo e/o il trasferimento di tali tecnologie; *d)* formula pareri sui programmi scientifici e sulla cooperazione internazionale per la ricerca e lo sviluppo che riguardano la conservazione e l'utilizzazione durevole della diversità biologica; *e)* risponde alle questioni di ordine scientifico, tecnico, tecnologico e metodologico che la Conferenza delle parti ed i suoi organismi sussidiari sottopongono al suo esame.
3. Le funzioni, il mandato, l'organizzazione ed il funzionamento di tale organismo possono essere ulteriormente elaborati dalla Conferenza delle parti.

ARTICOLO 26 - RELAZIONI

Ogni parte contraente presenta alla Conferenza delle parti, secondo scadenze determinate da quest'ultima, relazioni sui provvedimenti adottati per applicare le disposizioni della presente Convenzione e sulla loro efficacia per la realizzazione degli obiettivi della presente Convenzione.

ARTICOLO 27 - COMPOSIZIONE DELLE CONTROVERSIE

1. Nel caso in cui sorga una controversia tra parti contraenti in merito all'interpretazione o all'applicazione della presente Convenzione, le parti in questione cercano di arrivare ad una soluzione tramite trattative.
2. Qualora le parti in questione non riescano a trovare un accordo tramite trattative, possono ricorrere congiuntamente ai buoni uffici o alla mediazione di una terza parte.
3. Al momento di ratificare, accettare, approvare la presente Convenzione o di aderirvi, oppure in qualsiasi momento successivo, uno Stato o un'organizzazione regionale di integrazione economica può dichiarare per iscritto al depositario che, nel caso di una controversia non risolta in conformità del precedente paragrafo 1 oppure paragrafo 2 del presente articolo, accetta come obbligatorie l'una o l'altra delle seguenti procedure di composizione della controversia oppure entrambe: *a)* l'arbitrato, conformemente alla procedura stabilita nella parte 1 dell'allegato II; *b)* la presentazione della controversia alla Corte internazionale di giustizia.
4. Qualora le parti alla controversia non abbiano accettato, in conformità del precedente paragrafo 3, la stessa procedura o entrambe, la controversia viene sottoposta a conciliazione conformemente alla parte 2 dell'allegato II, a meno che le parti convengano diversamente.
5. Le disposizioni del presente articolo si applicano a qualsiasi protocollo, salvo se quest'ultimo disponga diversamente.

ARTICOLO 28 - ADOZIONE DEI PROTOCOLLI

1. Le parti contraenti cooperano per l'elaborazione e l'adozione dei protocolli alla presente Convenzione.
2. I protocolli sono adottati in una riunione della Conferenza delle parti. 3. Il testo di qualsiasi protocollo proposto è comunicato alle parti contraenti dal segretariato almeno sei mesi prima della suddetta riunione.

ARTICOLO 29 - EMENDAMENTI ALLA CONVENZIONE O AI PROTOCOLLI

1. Qualsiasi parte contraente può proporre emendamenti alla presente Convenzione. Qualsiasi parte ad un protocollo può proporre emendamenti a detto protocollo.
2. Gli emendamenti alla presente Convenzione sono adottati in una riunione della Conferenza delle parti. Gli emendamenti ad un protocollo sono adottati durante una riunione delle parti al protocollo in questione. Il testo di qualsiasi proposta di emendamento alla presente Convenzione o ad un protocollo, salvo disposizione contraria del protocollo in questione, è comunicato alle parti allo strumento in questione dal segretariato almeno sei mesi prima della riunione alla quale verrà presentato per adozione. Il segretariato comunica gli emendamenti proposti ai firmatari della presente Convenzione anche per informazione.
3. Le parti si impegnano in ogni modo possibile a raggiungere un accordo unanime su qualsiasi proposta di emendamento alla presente Convenzione o ad un protocollo. Se nonostante il ricorso a tutti i modi di concertazione non viene raggiunto un accordo unanime, l'emendamento è adottato in ultima istanza alla maggioranza di due terzi delle parti allo strumento in questione, che sono presenti alla riunione e partecipano alla votazione; l'emendamento è poi presentato dal depositario a tutte le parti per ratifica, accettazione o approvazione.
4. La ratifica, l'accettazione o l'approvazione degli emendamenti è notificata per iscritto al depositario. Gli emendamenti adottati conformemente al precedente paragrafo 3 entrano in vigore per le parti che li hanno approvati il novantesimo giorno successivo alla data in cui gli strumenti di ratifica, accettazione o approvazione sono stati depositati da almeno due terzi delle parti contraenti della presente Convenzione o delle parti del protocollo in questione, salvo disposizione contraria di tale protocollo. In seguito, gli emendamenti entrano in vigore per qualsiasi altra parte dopo novanta giorni a decorrere dalla data in cui tale parte ha depositato il suo strumento di ratifica, di accettazione o di approvazione degli emendamenti.
5. Al fine del presente articolo, l'espressione «parti che sono presenti alla riunione e partecipano alla votazione» indica le parti presenti alla riunione che esprimono un voto affermativo o negativo.

ARTICOLO 30 - ADOZIONE ED EMENDAMENTO DEGLI ALLEGATI

1. Gli allegati alla presente Convenzione o a qualsiasi protocollo formano parte integrante della Convenzione o di detto protocollo, a seconda dei casi, e, a meno che sia diversamente disposto, un riferimento alla presente Convenzione o ai suoi protocolli costituisce nello stesso tempo un riferimento ai relativi allegati. Gli allegati contengono esclusivamente disposizioni o dati su questioni procedurali, scientifiche, tecniche ed amministrative.
2. A meno che sia diversamente disposto in un protocollo riguardo ai relativi allegati, per proporre, adottare e mettere in vigore successivi allegati alla presente Convenzione o allegati ad un protocollo si applica la seguente procedura: *a)* gli allegati alla presente Convenzione o ad un protocollo sono proposti ed adottati secondo la procedura prescritta all'articolo 29; *b)* ogni parte che non può approvare un allegato supplementare alla presente Convenzione o un allegato ad un protocollo al quale sia parte, notifica ciò per iscritto al depositario entro un anno a decorrere dalla data di comunicazione dell'adozione da parte del depositario. Il depositario comunica senza indugio a tutte le parti la notifica ricevuta. Una parte può ritirare in qualsiasi momento una precedente dichiarazione di obiezione e pertanto gli allegati entrano in vigore, per detta parte, fatto salvo quanto disposto alla successiva lettera *c)*; *c)* un anno dopo la comunicazione da parte del depositario

dell'adozione, l'allegato entra in vigore per tutte le parti alla presente Convenzione o al protocollo in questione che non hanno presentato notifica scritta conformemente alle disposizioni della precedente lettera *b)*.

3. La proposta, l'adozione e l'entrata in vigore degli emendamenti agli allegati della presente Convenzione o di un protocollo sono soggette alla stessa procedura prevista per la proposta, l'adozione e l'entrata in vigore degli allegati alla Convenzione o ad un protocollo.
4. Se un allegato supplementare o un emendamento ad un allegato fa riferimento ad un emendamento alla Convenzione o ad un protocollo, tale allegato supplementare o emendamento non entra in vigore finché non entra in vigore l'emendamento alla Convenzione o al protocollo in questione.

ARTICOLO 31 - DIRITTO DI VOTO

1. Fatto salvo il disposto del successivo paragrafo 2, ogni parte contraente alla presente Convenzione o ad un protocollo dispone di un voto.
2. Le organizzazioni regionali di integrazione economica esercitano il diritto di voto di loro competenza, esprimendo un numero di voti pari al numero di Stati membri che sono parti alla presente Convenzione o al protocollo in questione. Dette organizzazioni non esercitano il diritto di voto se lo esercitano gli Stati membri e viceversa.

ARTICOLO 32 - RELAZIONE TRA LA PRESENTE CONVENZIONE ED I SUOI PROTOCOLLI

1. Uno Stato o una organizzazione regionale d'integrazione economica non può divenire parte ad un protocollo senza essere o divenire simultaneamente parte alla presente Convenzione.
2. Le decisioni relative ad un protocollo sono adottate solo dalle parti a detto protocollo. Una parte contraente che non ha ratificato, accettato o approvato un protocollo può partecipare, in qualità di osservatore, a tutte le riunioni delle parti a detto protocollo.

ARTICOLO 33 - FIRMA

La presente Convenzione è aperta alla firma per tutti gli Stati e le organizzazioni regionali di integrazione economica a Rio de Janeiro dal 5 al 14 giugno 1992 e nella sede delle Nazioni Unite, a New York, dal 15 giugno 1992 al 4 giugno 1993.

ARTICOLO 34 - RATIFICA, ACCETTAZIONE, APPROVAZIONE

1. La presente Convenzione e i suoi protocolli sono sottoposti alla ratifica, all'accettazione o all'approvazione degli Stati e delle organizzazioni regionali di integrazione economica. Gli strumenti di ratifica, di accettazione e di approvazione sono depositati presso il depositario.
2. Qualsiasi organizzazione di cui al precedente paragrafo 1, che diventa parte alla presente Convenzione o ad un protocollo senza che alcuno dei suoi Stati membri sia parte contraente, è sottoposta a tutti gli obblighi derivanti dalla Convenzione o dal protocollo in questione, a seconda dei casi. Qualora uno o più Stati membri di una di tali organizzazioni sia parte contraente alla Convenzione o ad un relativo protocollo, l'organizzazione e i suoi Stati membri decidono sulle rispettive responsabilità per quanto riguarda l'esecuzione degli obblighi derivanti dalla Convenzione o dal protocollo, a seconda dei casi. In tali casi, l'organizzazione ed i suoi Stati membri non hanno la facoltà di esercitare simultaneamente i diritti derivanti dalla Convenzione o da un relativo protocollo.
3. Negli strumenti di ratifica, di accettazione o di approvazione, le organizzazioni di cui al paragrafo 1 precedente indicano l'estensione delle loro competenze nei settori disciplinati dalla Convenzione o dal protocollo in questione. Esse informano il depositario anche di qualsiasi modifica pertinente all'estensione di dette competenze.

ARTICOLO 35 - ADESIONE

1. La presente Convenzione e i suoi protocolli sono aperti all'adesione degli Stati e delle organizzazioni regionali di integrazione economica a partire dalla data in cui la Convenzione o il protocollo in questione non sono più aperti alla firma. Gli strumenti di adesione sono depositati presso il depositario.
2. Negli strumenti di adesione le organizzazioni di cui al precedente paragrafo 1 indicano l'estensione delle loro competenze nei settori disciplinati dalla Convenzione o dal protocollo in questione. Esse informano il depositario anche di qualsiasi modifica pertinente all'estensione di dette competenze.
3. Le disposizioni dell'articolo 34, paragrafo 2, si applicano alle organizzazioni regionali di integrazione economica che aderiscono alla presente Convenzione o ad uno dei suoi protocolli.

ARTICOLO 36 - ENTRATA IN VIGORE

1. La presente Convenzione entra in vigore il novantesimo giorno successivo alla data di deposito del trentesimo strumento di ratifica, di accettazione, di approvazione o di adesione.
2. Un protocollo entra in vigore il novantesimo giorno successivo alla data in cui è stato depositato il numero di strumenti di ratifica, di accettazione, di approvazione o di adesione specificato in detto protocollo.
3. Per ogni parte contraente che ratifica, accetta o approva la presente Convenzione o accede ad essa dopo il deposito del trentesimo strumento di ratifica, accettazione, approvazione o adesione, essa entra in vigore il novantesimo giorno successivo alla data di deposito dello strumento di ratifica, accettazione, approvazione o adesione da parte di detta parte contraente.
4. A meno che sia diversamente disposto in un protocollo, esso entra in vigore per una parte contraente che lo ratifica, accetta, approva o aderisce ad esso dopo la sua entrata in vigore conformemente al precedente paragrafo 2, il novantesimo giorno successivo alla data in cui detta parte contraente deposita lo strumento di ratifica, accettazione, approvazione o adesione, oppure, se posteriore, alla data in cui la presente Convenzione entra in vigore per detta parte contraente.
5. Ai fini dei precedenti paragrafi 1 e 2, uno strumento depositato da un'organizzazione regionale di integrazione economica non è conteggiato in più agli strumenti depositati dagli Stati membri della detta organizzazione.

ARTICOLO 37 - RISERVE

Non si possono fare riserve alla presente Convenzione.

ARTICOLO 38 - DENUNCIA

1. Dopo due anni a decorrere dalla data di entrata in vigore della presente Convenzione per una parte contraente, questa parte contraente può, in qualsiasi momento, denunciare la Convenzione con notifica scritta al depositario.
2. Qualsiasi denuncia prende effetto allo scadere di un anno a decorrere dalla data della sua ricezione da parte del depositario o in qualsiasi data posteriore che sia specificata nella notifica della denuncia.
3. Se una parte contraente denuncia la presente Convenzione, si considera che abbia denunciato anche i protocolli ai quali essa è parte.

ARTICOLO 39 - ACCORDI FINANZIARI INTERINALI

A condizione che sia stato integralmente ristrutturato, conformemente alle disposizioni di cui all'articolo 21, il Fondo mondiale per l'ambiente del programma delle Nazioni Unite per lo sviluppo, del programma delle Nazioni Unite per l'ambiente e della Banca internazionale per la ricostruzione e lo sviluppo è, a titolo interinale, la struttura istituzionale di cui all'articolo 21 per il periodo che va dall'entrata in vigore della presente Convenzione fino alla prima riunione della Conferenza

delle parti o fino alla data in cui la Conferenza delle parti decide quale struttura istituzionale designare conformemente all'articolo 21.

ARTICOLO 40 - ACCORDI INTERINALI PER IL SEGRETARIATO

Il segretariato che è messo a disposizione dal direttore esecutivo del programma delle Nazioni Unite per l'ambiente è, a titolo provvisorio, il segretariato di cui all'articolo 24, paragrafo 2, per il periodo che va dall'entrata in vigore della presente Convenzione alla prima riunione della Conferenza delle parti.

ARTICOLO 41 - DEPOSITARIO

Il segretario generale dell'Organizzazione delle Nazioni Unite assume le funzioni di depositario della presente Convenzione e dei suoi protocolli.

ARTICOLO 42 - TESTI AUTENTICI

L'originale della presente Convenzione, i cui testi nelle lingue araba, cinese, inglese, francese, russa e spagnola sono parimenti autentici, sarà depositato presso il segretario generale dell'Organizzazione delle Nazioni Unite. In fede di che, i sottoscritti, debitamente autorizzati a tal fine, hanno firmato la presente Convenzione.

Fatto a Rio de Janeiro, il cinque giugno millenovecentonovantadue.

TESTI CONSIGLIATI

1. **Bacchetta G., Fenu G., Mattana E.,** 2008. Studi di biologia della conservazione di specie vegetali endemiche della Sardegna nell'ambito del progetto "GENMEDOC". Webbia 63(2), pp. 293-307.
2. **Bianco V.V., 1990.** Piante spontanee della Flora italiana utilizzate come ortaggi. In: Bianco V.V., Pimpini F. (Curators). Orticoltura. Patron Eds., Bologna, pp. 969-983.
3. **Hammer K., Knupffer H., Laghetti G., Perrino P., 1992.** Seeds from the past. A catalogue of Crop Germplasm in South Italy and Sicily. Bari. 173 Pp.
4. **Padulosi, S. (2008),** "La biodiversità nutre il futuro", Darwin, Novembre-dicembre
5. **Pistorius R., 1997.** In situ or ex situ? Conservation strategies in the 1980s and early 1990s. In: Scientists, Plant and Politics. A history of the plant genetic resources movement, pp. 100-116, IPGRI, Rome, Italy.
6. **Porfiri O., Castagna R., Padulosi S., Codoni D., 1997.** I Cereali Minori. Aspetti genetici, agronomici, nutrizionali e strategie per la loro valorizzazione. A ARSSA-CIA-CERMIS-IPGRI, Istituto Sperimentale per la Cerealicoltura Workshop. 28 Giugno, 1996, Francavilla al Mare (Chieti), Italy.
7. **Porceddu, E. (1974),** "Le risorse genetiche vegetali. II. Interventi per la loro salvaguardia", Giornale Botanico Italiano, vol. 108, n. 5, pp. 259-272
8. **Scoppola A., Spampinato G., 2005.** Atlante delle specie a rischio di estinzione (CD-ROM). Min. Amb. D.P.N., SBI, Univ. Della Tuscia, Università di Roma "La Sapienza".
9. **Wilson, E.O. (1999),** Biodiversità, Ed. Sansoni
10. **Agenda 21** - http://www.un.org/esa/dsd/agenda21/res_agenda21_00.shtml
11. **COM(2006) 216 definitivo -** Comunicazione della Commissione - Arrestare la perdita di biodiversità entro il 2010 - e oltre - **Sostenere i servizi ecosistemici per il benessere umano**
12. **COM (2011) 244 definitivo -** Comunicazione della Commissione al Parlamento Europeo, al Consiglio, al Comitato Economico e Sociale Europeo e al Comitato delle Regioni - **La nostra assicurazione sulla vita, il nostro capitale naturale: strategia dell'UE sulla biodiversità fino al 2020**
13. **Piano Nazionale Sulla biodiversità di interessa agricolo** - 14 Febbraio 2008 MiPAAF Dipartimento delle politiche di Sviluppo
14. **Strategia Nazionale per la Biodiversità** - Ministero dell'Ambiente e della tutela del territorio e del mare - 2010
15. **Strategia Regionale per la Biodiversità** - Regione Calabria Dipartimento politiche dell'Ambiente - Dicembre 2010

SITI INTERNET CONSIGLIATI

- FAO: http://www.planttreaty.org/
- ICARDA - International Center for Agricoltural Research in the Dry Areas: www.icarda.org
- Biodiversity International : www.bioversityinternational.org
- IUCN: http://www.iucn.org/
- Botanic Gardens Conservation International: http://www.bgci.org/global/networks
- Global Crop Diversity Trust: http://www.croptrust.org/main/
- Ministero delle Politiche Agricole Alimentari e Forestali : www.politicheagricole.it
- Ministero Ambiente: www.minambiente.it
- Regione Calabria Dipartimento Agricoltura. www.assagri.regione.calabria.it
- ISPRA - Istituto Superiore per la Protezione e la Ricerca Ambientale www.isprambiente.it

Area del Cosentino

AREA DEL COSENTINO

Elenco varietà locali riportate nell'atlante

CILIEGIO
***Prunus avium* L.**
cerasu bombinu
cerasu conte
cerasu S. Michele

FICO D'INDIA
***Opuntia ficus-indica* (L.) Miller**
ficundiana gialla
ficundiana russa

FICO
***Ficus carica* L.**
ficu culumbra
ficu calastruzza
ficu citrulara
ficu signurella
columbro bianco
columbro nero
dottato
ficu milangiana
natalese
zingarella

MELO
***Malus domestica* Borkh.**
milu estivu
milu ogliarualu
milu miluncellu
melo barilotto
melo cocciolo
melo limoncello
melo schiacciatello
zitella

PERO
***Pyrus communis* L.**
piru mastruntoni
piru tennaru
piru verniticu
piru ciucculata
piru cucullaru
pira monacale
pira tennera

PESCO
***Prunus persica* (L.) Batsch**
pirsicu giallu settembrinu
pirsicu jancu settembrinu

SUSINO
***Prunus domestica* L.**
prunu coscavelle
prunu cucullaru
sorte
garrafiallu
prunu scallarualu

OLIVO
***Olea europaea* L.**
olivo rumaniallu

ARANCIO
***Citrus sinensis* (L.) Osbeck**
calabrese

GELSO
***Morus alba* L.**
abruscia
campilongo
florio
morettiana
cievuzu

GIUGGIOLO
***Ziziphus jujuba* Miller**
zinzulu de za marantona

SORBO
***Sorbus domestica* L.**
suarvu

Elenco segnalazioni non riportate nell'atlante e suddivise per comprensori o comune

Costa tirrenica cosentina area del Paolano
SUSINO: precoce giugnatico, tramontana, zuccarigni, affucagatti, oro, lanzillotta - **FICO:** montanara, nerella, natalise, nivuredda, birividire, signorina - **MELO:** maiatico antico - **PESCO:** cerfè - **ALBICOCCO:** lisperge - **VITE:** maggiocco, magliocco, zibibbo antico, malvasia bianca antica, pedilongu, uva barbera antica, insolita, suvarina, rucia, S. Andrea, barbatella molla, minnivacca - **CILIEGIO:** antico duro, cirasi tosti, ciraso palombiddri, cirasi nivuri, ciliegio mastosaudi molle.

Area del Savuto
MELO: dece - **PERO:** cutugni, Sant'Anna, pittarellise - **VITE:** uva malaga.

Comune di Fagnano Castello
MELO: rosa, damuncella, doglia bianca, doglia rossa, tennareddra, sirica, cannamela, fragola - **PERO:** deci, gustaricu, settimbrino, angilicu, spatunu, cocuzza, grannuluongo - **FICO:** zingareddra, minutiddra, nivureddra, culumbra, barbanera, furticiddrara, virnila, donna - **SORBO:** sorbo locale - **GIUGGIOLO:** giuggiolo locale.

Comune di Longobucco
MELO: marchise, spaturnò, cotogno, burrino - **PESCO:** settembrina.

Comune di S. Sofia D'Epiro
OLIVO: ulliri gjatëshor (olivo lungo).

Comune di Bocchigliero
VITE: mantinica- **PERO:** muscarielli, spingula, spatuni - **FICO:** minutillo.

Comune di Cassano all'Ionio
OLIVO: oliva di Cassano - **SUSINO:** verde di contrada Apicella.

Comune di Cerchiara
OLIVO: dolcetto - **PERO:** miriziosa, signuru, acquavite, buoncristiani, palumma - **MANDORLO:** mandorlo antico - **CARRUBO:** carrubo locale - **SORBO:** sorbo locale.

Comune di Roggiano Gravina
FICO: nerello, scavedda, malosso, natalese, corno, paradiso, precisotta, furciceddara - **PERO:** i stipu, spinieddri, muscarieddri, garofani, riali - **MELO:** mela gelata - **VITE:** minn' i vacca, pagadebiti, turaca, zibibbo bianco, zibibbo nero, maglioco dolce, ruggine, ciliegio, maiatico - **CORBEZZOLO:** gummari - **SUSINO:** cascaveddra - **CARRUBO:** carrubbo locale

Comune di San Marco Argentano
OLIVO: olivone greco - **MELO:** mela invernale rossa - **PERO:** vernile - **VITE:** balsamina.

Progetto BIODIVERSITÀ • SCHEDA RILEVAMENTO DATI

Famiglia Rosaceae	**Specie** *Prunus avium* L.	**cultivar/ecotipo** (nome anche volgare) Cerasu bombinu	
località Monte		**comprensorio** (se piante più diffuse) Pedivigliano, area del Savuto	
sinonimi (se conosciuti)			

Portamento della pianta	■ assurgente	☐ intermedio	☐ espanso	☐ pendulo
Vigoria	☐ scarsa	☐ media	■ elevata	
Uso del frutto, della pianta o parte di essa	■ fresco	■ trasformato	☐ altro _____	
Epoca di fioritura	Inizio (10% fiori aperti)	**I decade marzo**		
	Fine (inizio caduta petali)	**I decade aprile**		
Caratteri del fiore	Colore **bianco**			
	Forma **ombrella**			
Epoca di raccolta	Inizio **I decade giugno**	fine **II-III decade giugno**		
Produttività	☐ scarsa	☐ media	■ elevata	
Caratteri del frutto:				
forma	☐ appiattita	■ globosa	☐ conica	☐ ellissoidale
	■ ovale	☐ oblunga	☐ allungata	☐ altro _____
pezzatura	☐ piccola	■ media	☐ grossa	
colore di fondo buccia	**Bianca**			
eventuale sovracolore buccia	**Rosso**			
Valutazione sensoriale polpa:				
colore della polpa (a frutto sezionato)	**Bianca**			
profumo (aroma)	☐ assente	☐ scarso	■ medio	☐ elevato
	aromi rilevati (*a frutto integro)* _____			
	aromi rilevati (*a frutto sezionato*) _____			
Consistenza (valutata alla maturazione di consumo)	☐ scarsa	■ media	☐ elevata	
succosità	☐ scarsa	☐ media	■ elevata	
tessitura	☐ grossolana	■ media	☐ fine	
dolcezza	☐ scarsa	☐ media	■ elevata	
acidità	☐ scarsa	■ media	☐ elevata	
sapore (giudizio sintetico)	☐ scarso	☐ mediocre	■ buono	☐ ottimo
Resistenza alle manipolazioni	☐ scarsa	■ media	☐ elevata	
Conservabilità	■ scarsa	☐ media	☐ elevata	
Suscettibilità a malattie	■ scarsa	☐ media	☐ elevata	
	malattie o fitofagi "chiave": **mosca delle ciliegie**			
Giudizio agronomico/pomologico complessivo				
Bibliografia, Note, Altro				

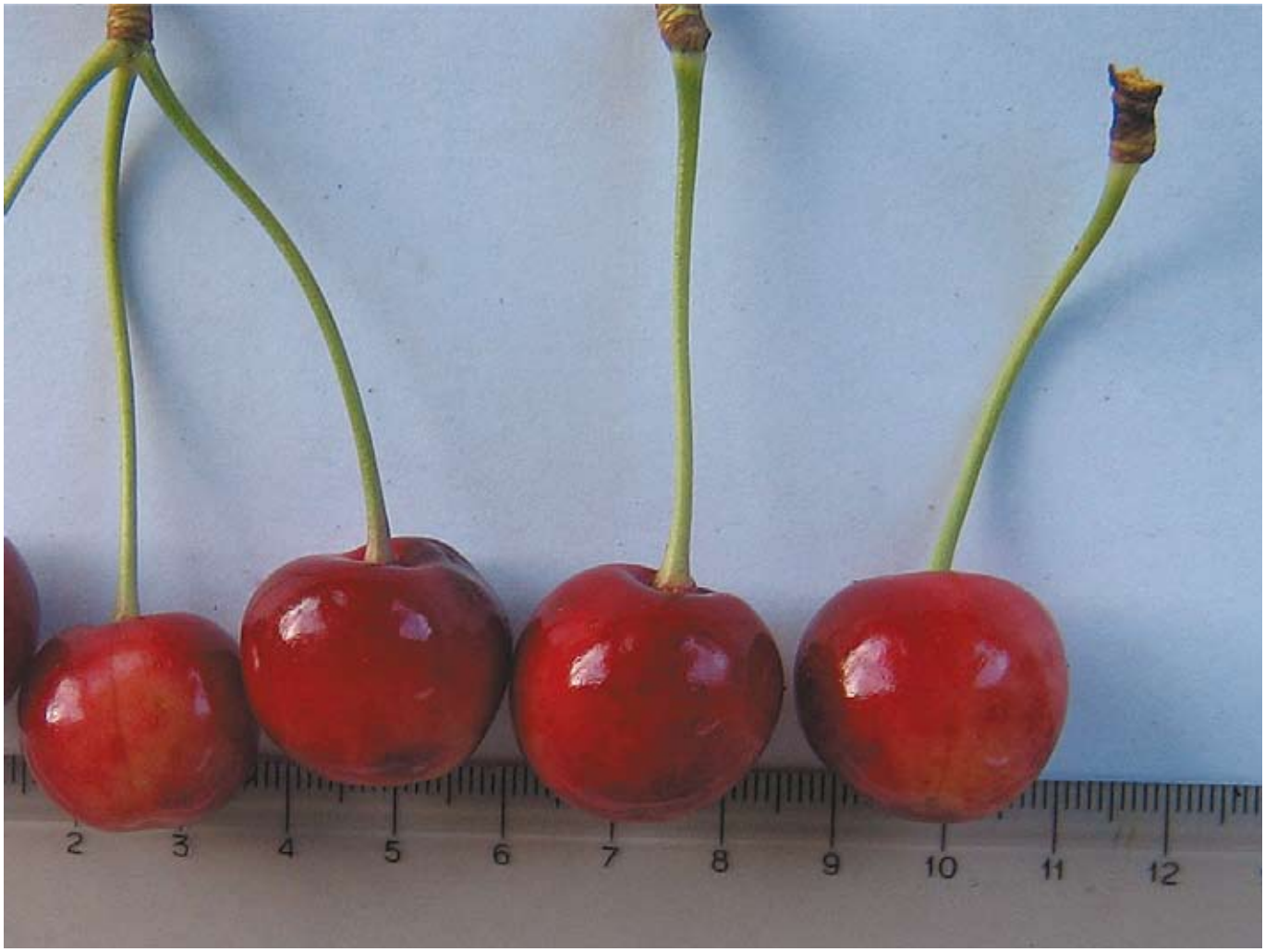
2
3
4
5
6
7
8
9
10
11
12

Progetto BIODIVERSITÀ • SCHEDA RILEVAMENTO DATI

Famiglia Rosaceae	**Specie** *Prunus avium* L.
cultivar/ecotipo (nome anche volgare) Cerasu conte	
località Pietra	**comprensorio** (se piante più diffuse) Pedivigliano, area del Savuto
sinonimi (se conosciuti)	

Portamento della pianta	■ assurgente ☐ intermedio ☐ espanso ☐ pendulo
Vigoria	☐ scarsa ☐ media ■ elevata
Uso del frutto, della pianta o parte di essa	■ fresco ■ trasformato ☐ altro _____
Epoca di fioritura	Inizio (10% fiori aperti) **I-II decade aprile** Fine (inizio caduta petali) **I decade maggio**
Caratteri del fiore	Colore **bianco**
	Forma **ombrella**
Epoca di raccolta	Inizio **I decade giugno** fine **III decade giugno**
Produttività	☐ scarsa ☐ media ■ elevata
Caratteri del frutto:	
forma	☐ appiattita ■ globosa ☐ conica ☐ ellissoidale ■ ovale ☐ oblunga ☐ allungata ☐ altro _____
pezzatura	☐ piccola ☐ media ■ grossa
colore di fondo buccia	**Rosso**
eventuale sovracolore buccia	**Nero**
Valutazione sensoriale polpa:	
colore della polpa (a frutto sezionato)	**Rossa**
profumo (aroma)	☐ assente ☐ scarso ☐ medio ■ elevato aromi rilevati (*a frutto integro)* _____ aromi rilevati (*a frutto sezionato*) _____
Consistenza (valutata alla maturazione di consumo)	☐ scarsa ☐ media ■ elevata
succosità	☐ scarsa ■ media ☐ elevata
tessitura	☐ grossolana ■ media ☐ fine
dolcezza	☐ scarsa ■ media ☐ elevata
acidità	☐ scarsa ■ media ☐ elevata
sapore (giudizio sintetico)	☐ scarso ☐ mediocre ■ buono ☐ ottimo
Resistenza alle manipolazioni	☐ scarsa ☐ media ■ elevata
Conservabilità	☐ scarsa ☐ media ■ elevata
Suscettibilità a malattie	☐ scarsa ■ media ☐ elevata malattie o fitofagi "chiave": **mosca delle ciliegie**
Giudizio agronomico/pomologico complessivo	
Bibliografia, Note, Altro	

Progetto BIODIVERSITÀ • SCHEDA RILEVAMENTO DATI

Famiglia Rosaceae **Specie** *Prunus avium* L.	**cultivar/ecotipo** (nome anche volgare) Cerasu S. Michele
località Pastini	**comprensorio** (se piante più diffuse) Pedivigliano, area del Savuto
sinonimi (se conosciuti)	

Portamento della pianta	■ assurgente ☐ intermedio ☐ espanso ☐ pendulo
Vigoria	☐ scarsa ■ media ☐ elevata
Uso del frutto, della pianta o parte di essa	■ fresco ☐ trasformato ☐ altro _____
Epoca di fioritura	Inizio (10% fiori aperti) **I decade aprile** Fine (inizio caduta petali) **III decade aprile**
Caratteri del fiore	Colore
	Forma
Epoca di raccolta	Inizio **I decade maggio** fine **III decade maggio**
Produttività	☐ scarsa ☐ media ■ elevata
Caratteri del frutto:	
forma	☐ appiattita ■ globosa ☐ conica ☐ ellissoidale ☐ ovale ☐ oblunga ☐ allungata ☐ altro _____
pezzatura	☐ piccola ■ media ☐ grossa
colore di fondo buccia	**Rosso**
eventuale sovracolore buccia	
Valutazione sensoriale polpa:	
colore della polpa (a frutto sezionato)	**Rosso**
profumo (aroma)	☐ assente ☐ scarso ■ medio ☐ elevato aromi rilevati (*a frutto integro)* _____ aromi rilevati (*a frutto sezionato*) _____
Consistenza (valutata alla maturazione di consumo)	☐ scarsa ■ media ☐ elevata
succosità	☐ scarsa ■ media ☐ elevata
tessitura	☐ grossolana ■ media ☐ fine
dolcezza	☐ scarsa ■ media ☐ elevata
acidità	☐ scarsa ■ media ☐ elevata
sapore (giudizio sintetico)	☐ scarso ☐ mediocre ■ buono ☐ ottimo
Resistenza alle manipolazioni **Conservabilità**	☐ scarsa ■ media ☐ elevata ■ scarsa ☐ media ☐ elevata
Suscettibilità a malattie	☐ scarsa ☐ media ☐ elevata malattie o fitofagi "chiave"
Giudizio agronomico/pomologico complessivo	
Bibliografia, Note, Altro	

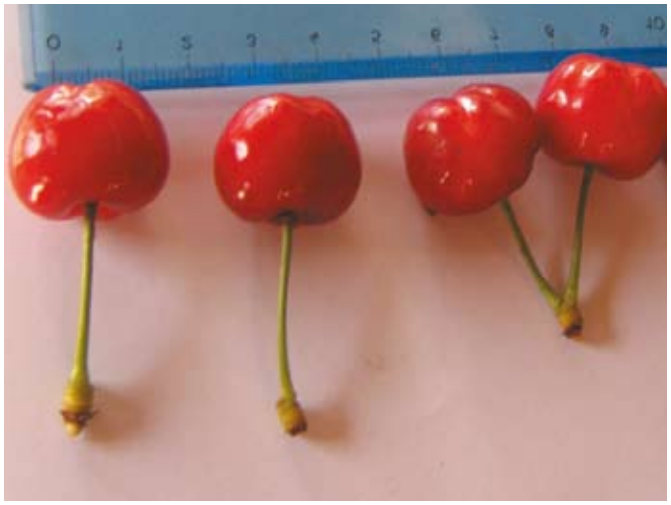

0
1
2
3
4
5
6
7
8
9
11
12
13
14

Progetto BIODIVERSITÀ • SCHEDA RILEVAMENTO DATI

Famiglia Cactaceae	**Specie** *Opuntia ficus-indica* (L.) Miller
cultivar/ecotipo (nome anche volgare) Ficundiana gialla	**località** Pastini
comprensorio (se piante più diffuse) Pedivigliano, area del Savuto	**sinonimi** (se conosciuti)

Portamento della pianta	☐ assurgente ■ intermedio ☐ espanso ☐ pendulo
Vigoria	☐ scarsa ■ media ☐ elevata
Uso del frutto, della pianta o parte di essa	■ fresco ☐ trasformato ■ altro _____
Epoca di fioritura	Inizio (10% fiori aperti) **III decade maggio** Fine (inizio caduta petali) **III decade giugno**
Caratteri del fiore	Colore
	Forma
Epoca di raccolta	Inizio **agosto** fine **settembre**
Produttività	☐ scarsa ☐ media ■ elevata
Caratteri del frutto:	
forma	☐ appiattita ☐ globosa ☐ conica ☐ ellissoidale ■ ovale ☐ oblunga ■ allungata ☐ altro _____
pezzatura	☐ piccola ■ media ☐ grossa
colore di fondo buccia	**Giallo**
eventuale sovracolore buccia	**Verde**
Valutazione sensoriale polpa:	**Buona**
colore della polpa (a frutto sezionato)	**Giallo**
profumo (aroma)	☐ assente ☐ scarso ■ medio ☐ elevato aromi rilevati (*a frutto integro*) _____ aromi rilevati (*a frutto sezionato*) _____
Consistenza (valutata alla maturazione di consumo)	☐ scarsa ■ media ☐ elevata
succosità	☐ scarsa ☐ media ■ elevata
tessitura	☐ grossolana ■ media ☐ fine
dolcezza	☐ scarsa ☐ media ■ elevata
acidità	☐ scarsa ■ media ☐ elevata
sapore (giudizio sintetico)	☐ scarso ☐ mediocre ☐ buono ■ ottimo
Resistenza alle manipolazioni	☐ scarsa ■ media ☐ elevata
Conservabilità	☐ scarsa ☐ media ■ elevata
Suscettibilità a malattie	☐ scarsa ☐ media ☐ elevata malattie o fitofagi “chiave”
Giudizio agronomico/pomologico complessivo	
Bibliografia, Note, Altro	

Progetto BIODIVERSITÀ • SCHEDA RILEVAMENTO DATI

Famiglia Cactaceae **Specie** *Opuntia ficus-indica* (L.) Miller
cultivar/ecotipo (nome anche volgare) Ficundiana russa **località** Campanaro
comprensorio (se piante più diffuse) Pedivigliano, area del Savuto **sinonimi** (se conosciuti)

Portamento della pianta	☐ assurgente ■ intermedio ☐ espanso ☐ pendulo
Vigoria	☐ scarsa ■ media ☐ elevata
Uso del frutto, della pianta o parte di essa	■ fresco ☐ trasformato ■ altro _____
Epoca di fioritura	Inizio (10% fiori aperti) **I decade maggio** Fine (inizio caduta petali) **III decade maggio**
Caratteri del fiore	Colore
	Forma
Epoca di raccolta	Inizio **agosto** fine **settembre**
Produttività	☐ scarsa ☐ media ■ elevata
Caratteri del frutto:	
forma	☐ appiattita ☐ globosa ☐ conica ☐ ellissoidale ■ ovale ☐ oblunga ■ allungata ☐ altro _____
pezzatura	☐ piccola ■ media ☐ grossa
colore di fondo buccia	**Rossa**
eventuale sovracolore buccia	**Verde**
Valutazione sensoriale polpa:	**Buona**
colore della polpa (a frutto sezionato)	**Rossa**
profumo (aroma)	☐ assente ☐ scarso ■ medio ☐ elevato aromi rilevati (*a frutto integro)* _____ aromi rilevati (*a frutto sezionato*) _____
Consistenza (valutata alla maturazione di consumo)	☐ scarsa ■ media ☐ elevata
succosità	☐ scarsa ☐ media ☐ elevata
tessitura	☐ grossolana ■ media ☐ fine
dolcezza	☐ scarsa ■ media ☐ elevata
acidità	☐ scarsa ■ media ☐ elevata
sapore (giudizio sintetico)	☐ scarso ☐ mediocre ■ buono ☐ ottimo
Resistenza alle manipolazioni **Conservabilità**	☐ scarsa ■ media ☐ elevata ☐ scarsa ☐ media ■ elevata
Suscettibilità a malattie	■ scarsa ☐ media ☐ elevata malattie o fitofagi "chiave": assenti
Giudizio agronomico/pomologico complessivo	Buono
Bibliografia, Note, Altro	

Progetto BIODIVERSITÀ • SCHEDA RILEVAMENTO DATI

Famiglia Moraceae **Specie** *Ficus carica* L.	**cultivar/ecotipo** (nome anche volgare) Ficu culumbra nera
località Lago	**comprensorio** (se piante più diffuse) Pedivigliano, area del Savuto
sinonimi (se conosciuti)	

Portamento della pianta	☐ assurgente ■ intermedio ☐ espanso ☐ pendulo
Vigoria	☐ scarsa ■ media ☐ elevata
Uso del frutto, della pianta o parte di essa	■ fresco ■ trasformato ☐ altro _____
Epoca di fioritura	Inizio (10% fiori aperti) Fine (inizio caduta petali)
Caratteri del fiore	Colore
	Forma
Epoca di raccolta	Inizio **(fioroni) I decade giugno** fine **II decade giugno** Inizio **(fichi veri) III decade agosto** fine **I decade novembre**
Produttività	☐ scarsa ☐ media ■ elevata
Caratteri del frutto:	
forma	■ appiattita ☐ globosa ☐ conica ☐ ellissoidale ■ ovale ☐ oblunga ☐ allungata ☐ altro _____
pezzatura	☐ piccola ■ media ☐ grossa
colore di fondo buccia	**Nera**
eventuale sovracolore buccia	**Verde**
Valutazione sensoriale polpa:	
colore della polpa (a frutto sezionato)	**Rosso bianco**
profumo (aroma)	☐ assente ☐ scarso ■ medio ☐ elevato aromi rilevati (*a frutto integro)* _____ aromi rilevati (*a frutto sezionato*) _____
Consistenza (valutata alla maturazione di consumo)	☐ scarsa ■ media ☐ elevata
succosità	☐ scarsa ■ media ☐ elevata
tessitura	☐ grossolana ■ media ☐ fine
dolcezza	☐ scarsa ☐ media ■ elevata
acidità	☐ scarsa ■ media ☐ elevata
sapore (giudizio sintetico)	☐ scarso ☐ mediocre ■ buono ☐ ottimo
Resistenza alle manipolazioni **Conservabilità**	☐ scarsa ■ media ☐ elevata ☐ scarsa ■ media ☐ elevata
Suscettibilità a malattie	☐ scarsa ☐ media ☐ elevata malattie o fitofagi "chiave"
Giudizio agronomico/pomologico complessivo	
Bibliografia, Note, Altro	

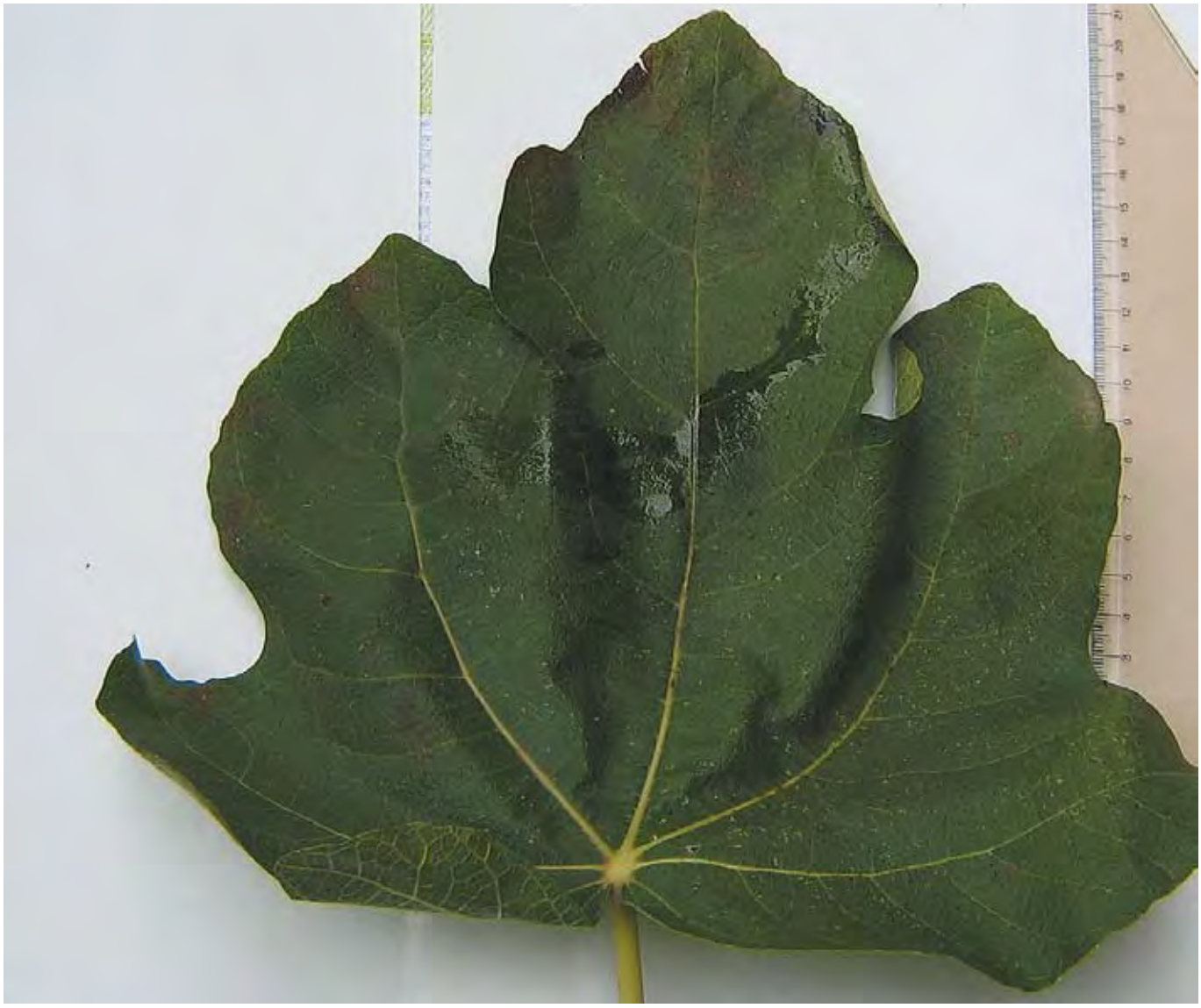

Progetto BIODIVERSITÀ • SCHEDA RILEVAMENTO DATI

Famiglia Moraceae **Specie** *Ficus carica* L.	**cultivar/ecotipo** (nome anche volgare) Ficu calastruzza
località Valli	**comprensorio** (se piante più diffuse) Pedivigliano, area del Savuto
sinonimi (se conosciuti)	

Portamento della pianta	☐ assurgente ■ intermedio ☐ espanso ☐ pendulo
Vigoria	☐ scarsa ☐ media ■ elevata
Uso del frutto, della pianta o parte di essa	■ fresco ☐ trasformato ☐ altro _____
Epoca di fioritura	Inizio (10% fiori aperti) Fine (inizio caduta petali)
Caratteri del fiore	Colore
	Forma
Epoca di raccolta	Inizio **(fico vero) I decade agosto** fine **I decade ottobre**
Produttività	☐ scarsa ■ media ☐ elevata
Caratteri del frutto:	
forma	☐ appiattita ■ globosa ☐ conica ☐ ellissoidale ☐ ovale ☐ oblunga ☐ allungata ☐ altro _____
pezzatura	■ piccola ☐ media ☐ grossa
colore di fondo buccia	**Nera**
eventuale sovracolore buccia	**Verde**
Valutazione sensoriale polpa:	
colore della polpa (a frutto sezionato)	**Rossa bianca**
profumo (aroma)	☐ assente ☐ scarso ■ medio ☐ elevato aromi rilevati (*a frutto integro)* _____ aromi rilevati (*a frutto sezionato*) _____
Consistenza (valutata alla maturazione di consumo)	☐ scarsa ■ media ☐ elevata
succosità	☐ scarsa ■ media ☐ elevata
tessitura	☐ grossolana ■ media ☐ fine
dolcezza	☐ scarsa ☐ media ■ elevata
acidità	☐ scarsa ■ media ☐ elevata
sapore (giudizio sintetico)	☐ scarso ☐ mediocre ■ buono ☐ ottimo
Resistenza alle manipolazioni **Conservabilità**	☐ scarsa ■ media ☐ elevata ■ scarsa ☐ media ☐ elevata
Suscettibilità a malattie	■ scarsa ☐ media ☐ elevata malattie o fitofagi "chiave"
Giudizio agronomico/pomologico complessivo	
Bibliografia, Note, Altro	

Progetto BIODIVERSITÀ • SCHEDA RILEVAMENTO DATI

Famiglia Moraceae **Specie** *Ficus carica* L.	**cultivar/ecotipo** (nome anche volgare) Ficu citrulara
località Fronzina	**comprensorio** (se piante più diffuse) Pedivigliano, area del Savuto
sinonimi (se conosciuti)	

Portamento della pianta	☐ assurgente ☐ intermedio ■ espanso ☐ pendulo
Vigoria	☐ scarsa ☐ media ■ elevata
Uso del frutto, della pianta o parte di essa	■ fresco ☐ trasformato ☐ altro _____
Epoca di fioritura	Inizio (10% fiori aperti) Fine (inizio caduta petali)
Caratteri del fiore	Colore
	Forma
Epoca di raccolta	Inizio **(fioroni) II decade giugno** fine **III decade giugno** Inizio **(fichi veri) III decade agosto** fine **III decade settembre**
Produttività	☐ scarsa ☐ media ■ elevata
Caratteri del frutto:	
forma	☐ appiattita ☐ globosa ■ conica ☐ ellissoidale ☐ ovale ☐ oblunga ☐ allungata ☐ altro _____
pezzatura	☐ piccola ☐ media ■ grossa
colore di fondo buccia	**Nera**
eventuale sovracolore buccia	**Verde**
Valutazione sensoriale polpa:	
colore della polpa (a frutto sezionato)	**Rossa bianca**
profumo (aroma)	☐ assente ☐ scarso ■ medio ☐ elevato aromi rilevati (*a frutto integro)* _____ aromi rilevati (*a frutto sezionato*) _____
Consistenza (valutata alla maturazione di consumo)	☐ scarsa ■ media ☐ elevata
succosità	☐ scarsa ■ media ☐ elevata
tessitura	☐ grossolana ■ media ☐ fine
dolcezza	☐ scarsa ☐ media ■ elevata
acidità	☐ scarsa ■ media ☐ elevata
sapore (giudizio sintetico)	☐ scarso ☐ mediocre ■ buono ■ ottimo
Resistenza alle manipolazioni **Conservabilità**	☐ scarsa ■ media ☐ elevata ☐ scarsa ☐ media ☐ elevata
Suscettibilità a malattie	☐ scarsa ☐ media ☐ elevata malattie o fitofagi “chiave”
Giudizio agronomico/pomologico complessivo	
Bibliografia, Note, Altro	

Progetto BIODIVERSITÀ • SCHEDA RILEVAMENTO DATI

Famiglia Moraceae **Specie** *Ficus carica* L.	**cultivar/ecotipo** (nome anche volgare) Ficu signurella
località Cuturuazzu	**comprensorio** (se piante più diffuse) Pedivigliano, area del Savuto
sinonimi (se conosciuti)	

Portamento della pianta	■ assurgente ☐ intermedio ☐ espanso ☐ pendulo
Vigoria	☐ scarsa ■ media ☐ elevata
Uso del frutto, della pianta o parte di essa	■ fresco ☐ trasformato ☐ altro _____
Epoca di fioritura	Inizio (10% fiori aperti) Fine (inizio caduta petali)
Caratteri del fiore	Colore
	Forma
Epoca di raccolta	Inizio **(fioroni) III decade giugno** fine **I decade luglio** Inizio **(fichi veri) III decade agosto** fine **III decade settembre**
Produttività	☐ scarsa ■ media ☐ elevata
Caratteri del frutto:	
forma	☐ appiattita ■ globosa ☐ conica ☐ ellissoidale ☐ ovale ☐ oblunga ☐ allungata ☐ altro _____
pezzatura	☐ piccola ■ media ☐ grossa
colore di fondo buccia	**Verde**
eventuale sovracolore buccia	
Valutazione sensoriale polpa:	
colore della polpa (a frutto sezionato)	**Bianco - rosa**
profumo (aroma)	☐ assente ☐ scarso ■ medio ☐ elevato aromi rilevati (*a frutto integro)* _____ aromi rilevati (*a frutto sezionato*) _____
Consistenza (valutata alla maturazione di consumo)	☐ scarsa ■ media ☐ elevata
succosità	☐ scarsa ■ media ☐ elevata
tessitura	☐ grossolana ■ media ☐ fine
dolcezza	☐ scarsa ☐ media ■ elevata
acidità	■ scarsa ☐ media ☐ elevata
sapore (giudizio sintetico)	☐ scarso ☐ mediocre ■ buono ☐ ottimo
Resistenza alle manipolazioni	☐ scarsa ■ media ☐ elevata
Conservabilità	■ scarsa ☐ media ☐ elevata
Suscettibilità a malattie	■ scarsa ☐ media ☐ elevata malattie o fitofagi "chiave"
Giudizio agronomico/pomologico complessivo	
Bibliografia, Note, Altro	

1 2 3 4 5 6 7 8 9 10 11 12 13 14 15

Progetto BIODIVERSITÀ • SCHEDA RILEVAMENTO DATI

Famiglia Rhamnaceae **Specie** *Ziziphus jujuba* Miller **cultivar/ecotipo** (nome anche volgare) Zinzulu de za marantona
località Gitadella **comprensorio** (se piante più diffuse) Pedivigliano, area del Savuto
sinonimi (se conosciuti)

Portamento della pianta	☐ assurgente ■ intermedio ☐ espanso ☐ pendulo
Vigoria	☐ scarsa ■ media ☐ elevata
Uso del frutto, della pianta o parte di essa	■ fresco ■ trasformato ☐ altro _____
Epoca di fioritura	Inizio (10% fiori aperti) **I decade maggio** Fine (inizio caduta petali) **III decade maggio**
Caratteri del fiore	Colore
	Forma
Epoca di raccolta	Inizio **III decade settembre** fine **II decade ottobre**
Produttività	☐ scarsa ☐ media ■ elevata
Caratteri del frutto:	
forma	☐ appiattita ☐ globosa ☐ conica ☐ ellissoidale ■ ovale ☐ oblunga ☐ allungata ☐ altro _____
pezzatura	☐ piccola ■ media ☐ grossa
colore di fondo buccia	**Marrone**
eventuale sovracolore buccia	**Verde**
Valutazione sensoriale polpa:	
colore della polpa (a frutto sezionato)	**Bianco**
profumo (aroma)	☐ assente ■ scarso ☐ medio ☐ elevato aromi rilevati (*a frutto integro*) _____ aromi rilevati (*a frutto sezionato*) _____
Consistenza (valutata alla maturazione di consumo)	☐ scarsa ☐ media ■ elevata
succosità	■ scarsa ☐ media ☐ elevata
tessitura	☐ grossolana ■ media ☐ fine
dolcezza	☐ scarsa ■ media ☐ elevata
acidità	☐ scarsa ■ media ☐ elevata
sapore (giudizio sintetico)	☐ scarso ☐ mediocre ■ buono ☐ ottimo
Resistenza alle manipolazioni **Conservabilità**	☐ scarsa ■ media ☐ elevata ☐ scarsa ☐ media ■ elevata
Suscettibilità a malattie	■ scarsa ☐ media ☐ elevata malattie o fitofagi "chiave": **mosca della frutta**
Giudizio agronomico/pomologico complessivo	
Bibliografia, Note, Altro	

0 1 2 3 4 5 6 7 8 9 10 11 12 13 14 15 16 17

Progetto BIODIVERSITÀ • SCHEDA RILEVAMENTO DATI

Famiglia Rosaceae	**Specie** *Malus domestica* Borkh.	**cultivar/ecotipo** (nome anche volgare) Milu estivu	
località Monte		**comprensorio** (se piante più diffuse) Pedivigliano, area del Savuto	
sinonimi (se conosciuti)			

Portamento della pianta	☐ assurgente	■ intermedio	☐ espanso	☐ pendulo
Vigoria	☐ scarsa	■ media	☐ elevata	
Uso del frutto, della pianta o parte di essa	■ fresco	☐ trasformato	☐ altro _____	
Epoca di fioritura	Inizio (10% fiori aperti)	**III decade marzo**		
	Fine (inizio caduta petali)	**I decade aprile**		
Caratteri del fiore	Colore			
	Forma			
Epoca di raccolta	Inizio **I decade agosto**	fine **II decade settembre**		
Produttività	☐ scarsa	☐ media	■ elevata	
Caratteri del frutto:				
forma	☐ appiattita	■ globosa	☐ conica	☐ ellissoidale
	☐ ovale	☐ oblunga	☐ allungata	☐ altro _____
pezzatura	☐ piccola	■ media	☐ grossa	
colore di fondo buccia	**Giallo**			
eventuale sovracolore buccia	**Rosso**			
Valutazione sensoriale polpa:				
colore della polpa (a frutto sezionato)	**Bianco - giallastro**			
profumo (aroma)	☐ assente	☐ scarso	■ medio	☐ elevato
	aromi rilevati (*a frutto integro)* _____			
	aromi rilevati (*a frutto sezionato*) _____			
Consistenza (valutata alla maturazione di consumo)	☐ scarsa	■ media	☐ elevata	
succosità	☐ scarsa	☐ media	■ elevata	
tessitura	☐ grossolana	■ media	☐ fine	
dolcezza	☐ scarsa	■ media	☐ elevata	
acidità	■ scarsa	☐ media	☐ elevata	
sapore (giudizio sintetico)	☐ scarso	☐ mediocre	■ buono	☐ ottimo
Resistenza alle manipolazioni	☐ scarsa	■ media	☐ elevata	
Conservabilità	☐ scarsa	■ media	☐ elevata	
Suscettibilità a malattie	☐ scarsa	☐ media	■ elevata	
	malattie o fitofagi "chiave": **rodilegno - mosca - ticchiolatura**			
Giudizio agronomico/pomologico complessivo				
Bibliografia, Note, Altro				

Progetto BIODIVERSITÀ • SCHEDA RILEVAMENTO DATI

Famiglia Rosaceae **Specie** *Malus domestica* Borkh. **cultivar/ecotipo** (nome anche volgare) Milu ogliarualu
località Monte **comprensorio** (se piante più diffuse) Pedivigliano, area del Savuto
sinonimi (se conosciuti) Milu ogliastru

Portamento della pianta	■ assurgente ☐ intermedio ☐ espanso ☐ pendulo
Vigoria	☐ scarsa ☐ media ■ elevata
Uso del frutto, della pianta o parte di essa	■ fresco ☐ trasformato ☐ altro _____
Epoca di fioritura	Inizio (10% fiori aperti) **III decade marzo** Fine (inizio caduta petali) **II decade aprile**
Caratteri del fiore	Colore
	Forma
Epoca di raccolta	Inizio **ottobre** fine **dicembre**
Produttività	☐ scarsa ☐ media ■ elevata
Caratteri del frutto:	
forma	☐ appiattita ■ globosa ☐ conica ☐ ellissoidale ☐ ovale ☐ oblunga ☐ allungata ☐ altro _____
pezzatura	☐ piccola ■ media ☐ grossa
colore di fondo buccia	**Verde**
eventuale sovracolore buccia	**Giallo - bianco**
Valutazione sensoriale polpa:	
colore della polpa (a frutto sezionato)	**Bianca con particolari striature oleose in piena maturazione**
profumo (aroma)	☐ assente ☐ scarso ■ medio ☐ elevato aromi rilevati (*a frutto integro)* _____ aromi rilevati (*a frutto sezionato*) _____
Consistenza (valutata alla maturazione di consumo)	☐ scarsa ■ media ☐ elevata
succosità	☐ scarsa ☐ media ■ elevata
tessitura	☐ grossolana ■ media ☐ fine
dolcezza	☐ scarsa ■ media ☐ elevata
acidità	■ scarsa ☐ media ☐ elevata
sapore (giudizio sintetico)	☐ scarso ☐ mediocre ■ buono ☐ ottimo
Resistenza alle manipolazioni **Conservabilità**	☐ scarsa ☐ media ■ elevata ☐ scarsa ☐ media ■ elevata
Suscettibilità a malattie	☐ scarsa ■ media ☐ elevata malattie o fitofagi "chiave" **mosca della frutta**
Giudizio agronomico/pomologico complessivo	
Bibliografia, Note, Altro	

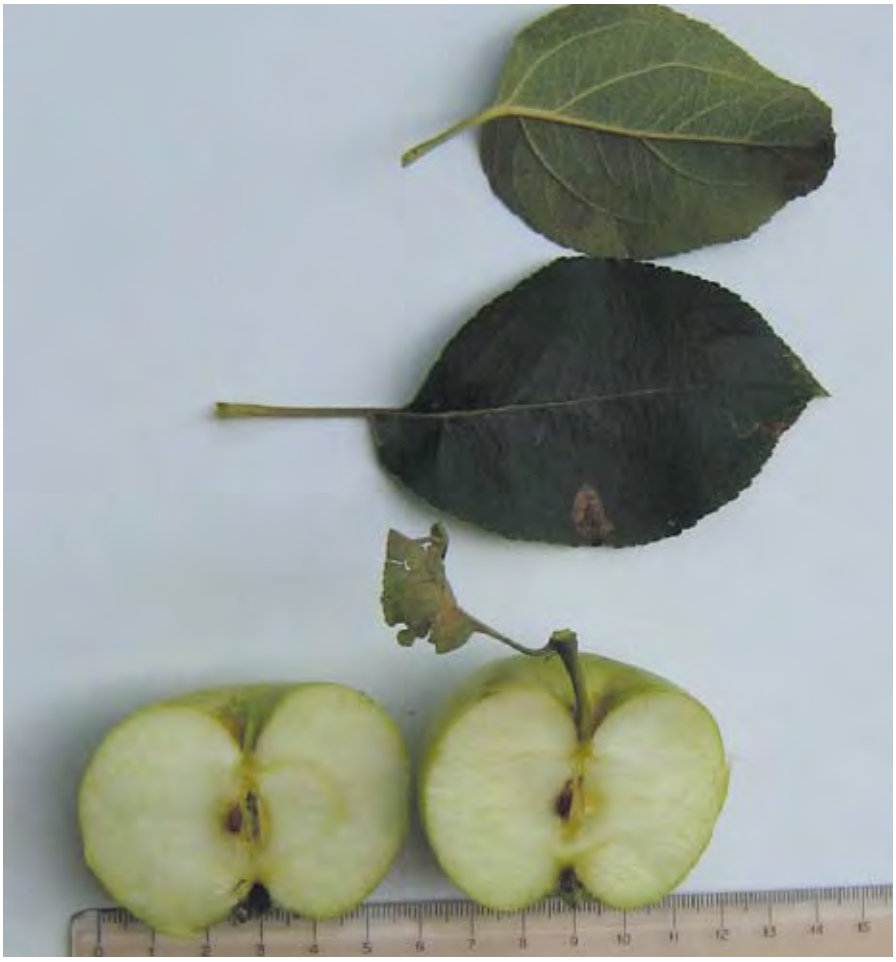

Progetto BIODIVERSITÀ • SCHEDA RILEVAMENTO DATI

Famiglia Rosaceae **Specie** *Malus domestica* Borkh. **cultivar/ecotipo** (nome anche volgare) Milu miluncellu
località Monte **comprensorio** (se piante più diffuse) Pedivigliano, area del Savuto
sinonimi (se conosciuti)

Portamento della pianta	■ assurgente ☐ intermedio ☐ espanso ☐ pendulo
Vigoria	☐ scarsa ■ media ☐ elevata
Uso del frutto, della pianta o parte di essa	■ fresco ☐ trasformato ■ altro **conservato**
Epoca di fioritura	Inizio (10% fiori aperti) **III decade marzo** Fine (inizio caduta petali) **I decade aprile**
Caratteri del fiore	Colore
	Forma
Epoca di raccolta	Inizio **ottobre** fine **novembre**
Produttività	☐ scarsa ☐ media ■ elevata
Caratteri del frutto:	
forma	☐ appiattita ☐ globosa ☐ conica ☐ ellissoidale ■ ovale ☐ oblunga ☐ allungata ☐ altro _____
pezzatura	☐ piccola ■ media ☐ grossa
colore di fondo buccia	**Giallo**
eventuale sovracolore buccia	
Valutazione sensoriale polpa:	
colore della polpa (a frutto sezionato)	**Bianca con macchie oleose in piena maturazione**
profumo (aroma)	☐ assente ☐ scarso ☐ medio ■ elevato aromi rilevati (*a frutto integro)* _____ aromi rilevati (*a frutto sezionato*) _____
Consistenza (valutata alla maturazione di consumo)	☐ scarsa ■ media ☐ elevata
succosità	☐ scarsa ☐ media ■ elevata
tessitura	■ grossolana ☐ media ☐ fine
dolcezza	☐ scarsa ■ media ☐ elevata
acidità	☐ scarsa ■ media ☐ elevata
sapore (giudizio sintetico)	☐ scarso ☐ mediocre ■ buono ☐ ottimo
Resistenza alle manipolazioni **Conservabilità**	☐ scarsa ☐ media ■ elevata ☐ scarsa ☐ media ■ elevata
Suscettibilità a malattie	☐ scarsa ■ media ☐ elevata malattie o fitofagi "chiave": **mosca della frutta**
Giudizio agronomico/pomologico complessivo	
Bibliografia, Note, Altro	

Progetto BIODIVERSITÀ • SCHEDA RILEVAMENTO DATI

Famiglia Rosaceae **Specie** *Pyrus communis* L. **cultivar/ecotipo** (nome anche volgare) Piru mastruntoni **località** Jardinu **comprensorio** (se piante più diffuse) Pedivigliano, area del Savuto **sinonimi** (se conosciuti)	

Portamento della pianta	■ assurgente ☐ intermedio ☐ espanso ☐ pendulo
Vigoria	☐ scarsa ☐ media ■ elevata
Uso del frutto, della pianta o parte di essa	■ fresco ■ trasformato ■ altro **conservato**
Epoca di fioritura	Inizio (10% fiori aperti) **III decade marzo** Fine (inizio caduta petali) **II decade aprile**
Caratteri del fiore	Colore
	Forma
Epoca di raccolta	Inizio **I decade agosto** **III decade agosto**
Produttività	☐ scarsa ☐ media ■ elevata
Caratteri del frutto:	
forma	☐ appiattita ☐ globosa ☐ conica ☐ ellissoidale ■ ovale ☐ oblunga ☐ allungata ☐ altro _____
pezzatura	☐ piccola ■ media ☐ grossa
colore di fondo buccia	**Verde**
eventuale sovracolore buccia	**Rosso**
Valutazione sensoriale polpa:	
colore della polpa (a frutto sezionato)	**Bianca**
profumo (aroma)	☐ assente ☐ scarso ■ medio ☐ elevato aromi rilevati (*a frutto integro)* _____ aromi rilevati (*a frutto sezionato*) _____
Consistenza (valutata alla maturazione di consumo)	☐ scarsa ☐ media ■ elevata
succosità	☐ scarsa ■ media ☐ elevata
tessitura	☐ grossolana ■ media ☐ fine
dolcezza	☐ scarsa ■ media ☐ elevata
acidità	■ scarsa ☐ media ☐ elevata
sapore (giudizio sintetico)	☐ scarso ☐ mediocre ■ buono ☐ ottimo
Resistenza alle manipolazioni **Conservabilità**	☐ scarsa ■ media ☐ elevata ☐ scarsa ■ media ☐ elevata
Suscettibilità a malattie	☐ scarsa ■ media ☐ elevata malattie o fitofagi “chiave”
Giudizio agronomico/pomologico complessivo	
Bibliografia, Note, Altro	

Progetto BIODIVERSITÀ • SCHEDA RILEVAMENTO DATI

Famiglia Rosaceae **Specie** *Pyrus communis* L.	**cultivar/ecotipo** (nome anche volgare) Piru tennaru
località Fronzina	**comprensorio** (se piante più diffuse) Pedivigliano, area del Savuto
sinonimi (se conosciuti)	

Portamento della pianta	☐ assurgente ■ intermedio ☐ espanso ☐ pendulo
Vigoria	☐ scarsa ■ media ☐ elevata
Uso del frutto, della pianta o parte di essa	■ fresco ■ trasformato ☐ altro
Epoca di fioritura	Inizio (10% fiori aperti) **I decade aprile** Fine (inizio caduta petali) **II decade aprile**
Caratteri del fiore	Colore
	Forma
Epoca di raccolta	Inizio **I decade agosto** fine **III decade agosto**
Produttività	☐ scarsa ☐ media ■ elevata
Caratteri del frutto:	
forma	☐ appiattita ☐ globosa ☐ conica ☐ ellissoidale ■ ovale ☐ oblunga ☐ allungata ☐ altro _____
pezzatura	☐ piccola ■ media ☐ grossa
colore di fondo buccia	**Verde**
eventuale sovracolore buccia	**Giallo**
Valutazione sensoriale polpa:	
colore della polpa (a frutto sezionato)	**Bianca**
profumo (aroma)	☐ assente ☐ scarso ■ medio ☐ elevato aromi rilevati (*a frutto integro)* _____ aromi rilevati (*a frutto sezionato*) _____
Consistenza (valutata alla maturazione di consumo)	☐ scarsa ■ media ☐ elevata
succosità	☐ scarsa ■ media ☐ elevata
tessitura	☐ grossolana ■ media ☐ fine
dolcezza	☐ scarsa ■ media ☐ elevata
acidità	☐ scarsa ■ media ☐ elevata
sapore (giudizio sintetico)	☐ scarso ☐ mediocre ■ buono ☐ ottimo
Resistenza alle manipolazioni **Conservabilità**	☐ scarsa ■ media ☐ elevata ☐ scarsa ☐ media ☐ elevata
Suscettibilità a malattie	☐ scarsa ■ media ☐ elevata malattie o fitofagi "chiave": **ticchiolatura**
Giudizio agronomico/pomologico complessivo	
Bibliografia, Note, Altro	

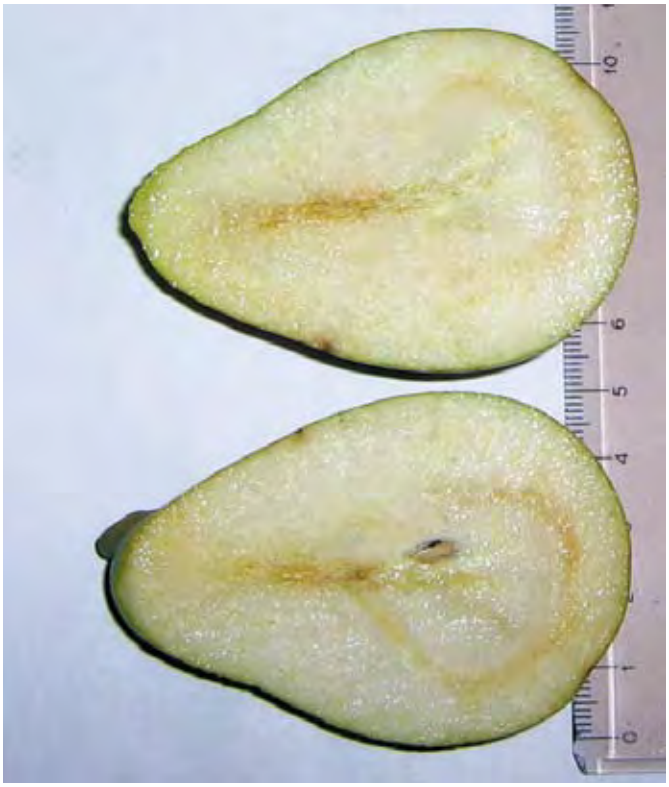

Progetto BIODIVERSITÀ • SCHEDA RILEVAMENTO DATI

Famiglia Rosaceae **Specie** *Pyrus communis* L.	**cultivar/ecotipo** (nome anche volgare) Piru verniticu
località Monte	**comprensorio** (se piante più diffuse) Pedivigliano, area del Savuto
sinonimi (se conosciuti)	

Portamento della pianta	■ assurgente ☐ intermedio ☐ espanso ☐ pendulo
Vigoria	☐ scarsa ■ media ☐ elevata
Uso del frutto, della pianta o parte di essa	■ fresco ☐ trasformato ■ altro **conservato**
Epoca di fioritura	Inizio (10% fiori aperti) **III decade marzo** Fine (inizio caduta petali) **II decade aprile**
Caratteri del fiore	Colore
	Forma
Epoca di raccolta	Inizio **II decade ottobre** fine **III decade novembre**
Produttività	☐ scarsa ☐ media ■ elevata
Caratteri del frutto:	
forma	☐ appiattita ☐ globosa ■ conica ☐ ellissoidale ☐ ovale ☐ oblunga ☐ allungata ☐ altro _____
pezzatura	☐ piccola ☐ media ■ grossa
colore di fondo buccia	**Verde**
eventuale sovracolore buccia	**Giallo**
Valutazione sensoriale polpa:	
colore della polpa (a frutto sezionato)	**Bianca**
profumo (aroma)	☐ assente ☐ scarso ■ medio ☐ elevato aromi rilevati (*a frutto integro)* _____ aromi rilevati (*a frutto sezionato*) _____
Consistenza (valutata alla maturazione di consumo)	☐ scarsa ☐ media ■ elevata
succosità	☐ scarsa ☐ media ■ elevata
tessitura	☐ grossolana ☐ media ☐ fine
dolcezza	☐ scarsa ■ media ☐ elevata
acidità	☐ scarsa ■ media ☐ elevata
sapore (giudizio sintetico)	☐ scarso ☐ mediocre ■ buono ☐ ottimo
Resistenza alle manipolazioni **Conservabilità**	☐ scarsa ☐ media ■ elevata ☐ scarsa ☐ media ☐ elevata
Suscettibilità a malattie	☐ scarsa ■ media ☐ elevata malattie o fitofagi "chiave": **ticchiolatura - verme della pera**
Giudizio agronomico/pomologico complessivo	
Bibliografia, Note, Altro	

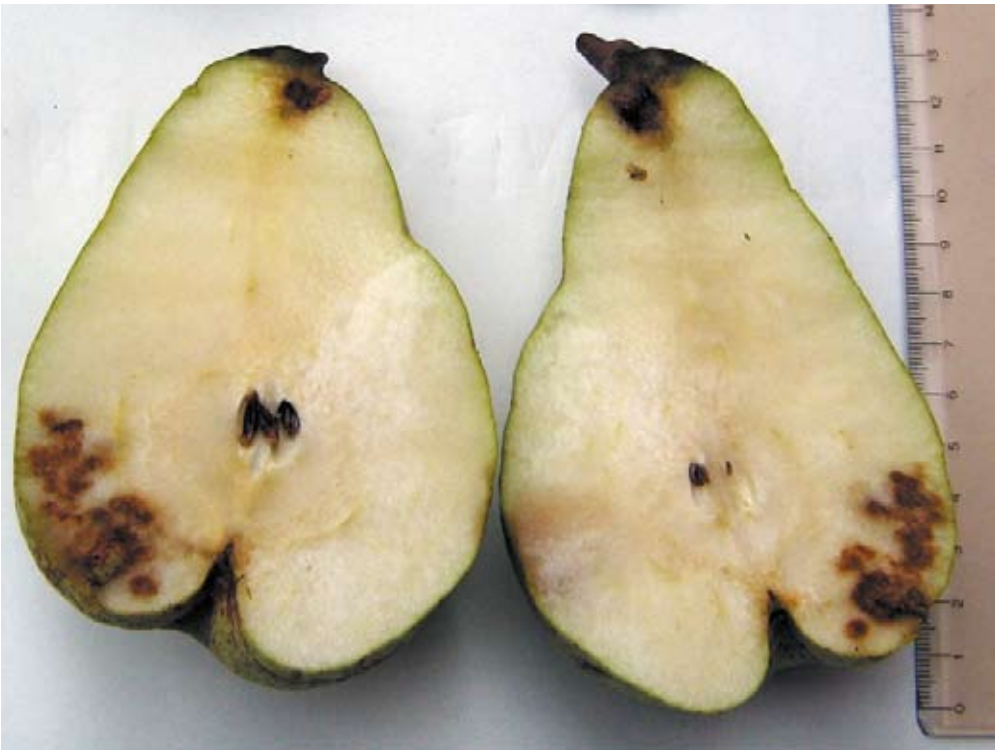

Progetto BIODIVERSITÀ • SCHEDA RILEVAMENTO DATI

Famiglia Rosaceae **Specie** *Prunus persica* (L.) Batsch **cultivar/ecotipo** (nome anche volgare) Pirsicu giallu settembrinu
località Pastini **comprensorio** (se piante più diffuse) Pedivigliano, area del Savuto
sinonimi (se conosciuti) Priccuacu giallu settembrinu

Portamento della pianta	☐ assurgente ■ intermedio ☐ espanso ☐ pendulo
Vigoria	☐ scarsa ■ media ☐ elevata
Uso del frutto, della pianta o parte di essa	■ fresco ☐ trasformato ☐ altro
Epoca di fioritura	Inizio (10% fiori aperti) **II decade marzo** Fine (inizio caduta petali) **III decade marzo**
Caratteri del fiore	Colore
	Forma
Epoca di raccolta	Inizio **III decade agosto** fine **II decade settembre**
Produttività	☐ scarsa ☐ media ■ elevata
Caratteri del frutto:	
forma	☐ appiattita ■ globosa ☐ conica ☐ ellissoidale ☐ ovale ☐ oblunga ☐ allungata ☐ altro _____
pezzatura	☐ piccola ■ media ☐ grossa
colore di fondo buccia	**Verde**
eventuale sovracolore buccia	**Giallo**
Valutazione sensoriale polpa:	
colore della polpa (a frutto sezionato)	**Giallo**
profumo (aroma)	☐ assente ☐ scarso ☐ medio ■ elevato aromi rilevati (*a frutto integro)* _____ aromi rilevati (*a frutto sezionato*) _____
Consistenza (valutata alla maturazione di consumo)	☐ scarsa ☐ media ■ elevata
succosità	☐ scarsa ☐ media ■ elevata
tessitura	☐ grossolana ■ media ☐ fine
dolcezza	☐ scarsa ☐ media ■ elevata
acidità	■ scarsa ☐ media ☐ elevata
sapore (giudizio sintetico)	☐ scarso ☐ mediocre ☐ buono ■ ottimo
Resistenza alle manipolazioni **Conservabilità**	☐ scarsa ☐ media ■ elevata ☐ scarsa ☐ media ■ elevata
Suscettibilità a malattie	☐ scarsa ■ media ☐ elevata malattie o fitofagi "chiave": **bolla, mosca della frutta**
Giudizio agronomico/pomologico complessivo	Buono
Bibliografia, Note, Altro	

Progetto BIODIVERSITÀ • SCHEDA RILEVAMENTO DATI

Famiglia Rosaceae **Specie** *Prunus persica* (L.) Batsch **cultivar/ecotipo** (nome anche volgare) Pirsicu jancu settembrinu
località Pastini **comprensorio** (se piante più diffuse) Pedivigliano, area del Savuto
sinonimi (se conosciuti) Priccuacu jancu settembrinu

Portamento della pianta	☐ assurgente ■ intermedio ☐ espanso ☐ pendulo
Vigoria	☐ scarsa ■ media ☐ elevata
Uso del frutto, della pianta o parte di essa	■ fresco ■ trasformato ☐ altro
Epoca di fioritura	Inizio (10% fiori aperti) **I decade marzo** Fine (inizio caduta petali) **III decade marzo**
Caratteri del fiore	Colore
	Forma
Epoca di raccolta	Inizio **I decade settembre** fine **III decade settembre**
Produttività	☐ scarsa ☐ media ■ elevata
Caratteri del frutto:	
forma	☐ appiattita ■ globosa ☐ conica ☐ ellissoidale ☐ ovale ☐ oblunga ☐ allungata ☐ altro _____
pezzatura	☐ piccola ■ media ☐ grossa
colore di fondo buccia	**Bianco**
eventuale sovracolore buccia	**Giallo**
Valutazione sensoriale polpa:	
colore della polpa (a frutto sezionato)	**Giallo**
profumo (aroma)	☐ assente ☐ scarso ☐ medio ■ elevato aromi rilevati (*a frutto integro)* _____ aromi rilevati (*a frutto sezionato*) _____
Consistenza (valutata alla maturazione di consumo)	☐ scarsa ■ media ☐ elevata
succosità	☐ scarsa ☐ media ■ elevata
tessitura	☐ grossolana ■ media ☐ fine
dolcezza	☐ scarsa ☐ media ■ elevata
acidità	■ scarsa ☐ media ☐ elevata
sapore (giudizio sintetico)	☐ scarso ☐ mediocre ☐ buono ■ ottimo
Resistenza alle manipolazioni **Conservabilità**	☐ scarsa ■ media ☐ elevata ☐ scarsa ■ media ☐ elevata
Suscettibilità a malattie	☐ scarsa ■ media ☐ elevata malattie o fitofagi "chiave": **bolla, mosca della frutta**
Giudizio agronomico/pomologico complessivo	
Bibliografia, Note, Altro	

Progetto BIODIVERSITÀ • SCHEDA RILEVAMENTO DATI

Famiglia Rosaceae **Specie** *Prunus domestica* L. **cultivar/ecotipo** (nome anche volgare) Prunu coscavelle
località Fronzina **comprensorio** (se piante più diffuse) Pedivigliano, Area del Savuto
sinonimi (se conosciuti) Cascavelle, cascavieddre

Portamento della pianta	■ assurgente ☐ intermedio ☐ espanso ☐ pendulo
Vigoria	☐ scarsa ☐ media ■ elevata
Uso del frutto, della pianta o parte di essa	■ fresco ■ trasformato ☐ altro
Epoca di fioritura	Inizio (10% fiori aperti) **III decade marzo** Fine (inizio caduta petali) **II decade aprile**
Caratteri del fiore	Colore
	Forma
Epoca di raccolta	Inizio **II decade luglio** fine **I decade agosto**
Produttività	☐ scarsa ■ media ☐ elevata
Caratteri del frutto:	
forma	☐ appiattita ■ globosa ☐ conica ☐ ellissoidale ☐ ovale ☐ oblunga ☐ allungata ☐ altro _____
pezzatura	■ piccola ☐ media ☐ grossa
colore di fondo buccia	**Verde**
eventuale sovracolore buccia	**Granato**
Valutazione sensoriale polpa:	
colore della polpa (a frutto sezionato)	**Verde-granato**
profumo (aroma)	☐ assente ☐ scarso ■ medio ☐ elevato aromi rilevati (*a frutto integro)* _____ aromi rilevati (*a frutto sezionato*) _____
Consistenza (valutata alla maturazione di consumo)	☐ scarsa ☐ media ■ elevata
succosità	☐ scarsa ☐ media ■ elevata
tessitura	☐ grossolana ■ media ☐ fine
dolcezza	☐ scarsa ☐ media ■ elevata
acidità	■ scarsa ☐ media ☐ elevata
sapore (giudizio sintetico)	☐ scarso ☐ mediocre ☐ buono ■ ottimo
Resistenza alle manipolazioni **Conservabilità**	☐ scarsa ☐ media ■ elevata ☐ scarsa ■ media ☐ elevata
Suscettibilità a malattie	☐ scarsa ■ media ☐ elevata malattie o fitofagi “chiave”
Giudizio agronomico/pomologico complessivo	
Bibliografia, Note, Altro	

0 1 2 3 4 5 6 7 8 9 10 11 12 13 14

0 1 2 3 4 5 6 7 8 9 10

Progetto BIODIVERSITÀ • SCHEDA RILEVAMENTO DATI

Famiglia Rosaceae **Specie** *Prunus domestica* L.	**cultivar/ecotipo** (nome anche volgare) Prunu cucullaru
località Jardinu	**comprensorio** (se piante più diffuse) Pedivigliano, area del Savuto
sinonimi (se conosciuti)	

Portamento della pianta	■ assurgente ☐ intermedio ☐ espanso ☐ pendulo
Vigoria	☐ scarsa ■ media ☐ elevata
Uso del frutto, della pianta o parte di essa	■ fresco ☐ trasformato ☐ altro conservato
Epoca di fioritura	Inizio (10% fiori aperti) **II decade marzo** Fine (inizio caduta petali) **III decade marzo**
Caratteri del fiore	Colore
	Forma
Epoca di raccolta	Inizio **II decade giugno** fine **I decade luglio**
Produttività	☐ scarsa ■ media ☐ elevata
Caratteri del frutto:	
forma	☐ appiattita ■ globosa ☐ conica ☐ ellissoidale ☐ ovale ☐ oblunga ☐ allungata ☐ altro _____
pezzatura	☐ piccola ■ media ☐ grossa
colore di fondo buccia	**Verde**
eventuale sovracolore buccia	**Giallo**
Valutazione sensoriale polpa:	
colore della polpa (a frutto sezionato)	**Giallo**
profumo (aroma)	☐ assente ☐ scarso ■ medio ☐ elevato aromi rilevati (*a frutto integro)* _____ aromi rilevati (*a frutto sezionato*) _____
Consistenza (valutata alla maturazione di consumo)	☐ scarsa ■ media ☐ elevata
succosità	☐ scarsa ☐ media ☐ elevata
tessitura	☐ grossolana ■ media ☐ fine
dolcezza	☐ scarsa ☐ media ☐ elevata
acidità	☐ scarsa ■ media ☐ elevata
sapore (giudizio sintetico)	☐ scarso ☐ mediocre ☐ buono ☐ ottimo
Resistenza alle manipolazioni **Conservabilità**	☐ scarsa ■ media ☐ elevata ☐ scarsa ☐ media ☐ elevata
Suscettibilità a malattie	☐ scarsa ■ media ☐ elevata malattie o fitofagi "chiave"
Giudizio agronomico/pomologico complessivo	
Bibliografia, Note, Altro	

Progetto BIODIVERSITÀ • SCHEDA RILEVAMENTO DATI

Famiglia Rosaceae **Specie** *Prunus domestica* L. **cultivar/ecotipo** (nome anche volgare) Sorte
località Pietra **comprensorio** (se piante più diffuse) Pedivigliano, area del Savuto
sinonimi (se conosciuti) Francese

Portamento della pianta	■ assurgente ☐ intermedio ☐ espanso ☐ pendulo
Vigoria	☐ scarsa ■ media ☐ elevata
Uso del frutto, della pianta o parte di essa	■ fresco ■ trasformato ☐ altro
Epoca di fioritura	Inizio (10% fiori aperti) **III decade marzo** Fine (inizio caduta petali) **II decade aprile**
Caratteri del fiore	Colore bianco
	Forma
Epoca di raccolta	Inizio **II decade luglio** fine **I-II decade agosto**
Produttività	☐ scarsa ☐ media ■ elevata
Caratteri del frutto:	
forma	☐ appiattita ■ globosa ☐ conica ☐ ellissoidale ☐ ovale ☐ oblunga ☐ allungata ☐ altro _____
pezzatura	☐ piccola ■ media ☐ grossa
colore di fondo buccia	**Verde**
eventuale sovracolore buccia	**Giallo**
Valutazione sensoriale polpa:	
colore della polpa (a frutto sezionato)	**Giallo-verde**
profumo (aroma)	☐ assente ☐ scarso ■ medio ☐ elevato aromi rilevati (*a frutto integro)* _____ aromi rilevati (*a frutto sezionato*) _____
Consistenza (valutata alla maturazione di consumo)	☐ scarsa ■ media ☐ elevata
succosità	☐ scarsa ■ media ☐ elevata
tessitura	☐ grossolana ■ media ☐ fine
dolcezza	☐ scarsa ■ media ☐ elevata
acidità	☐ scarsa ■ media ☐ elevata
sapore (giudizio sintetico)	☐ scarso ☐ mediocre ■ buono ☐ ottimo
Resistenza alle manipolazioni **Conservabilità**	☐ scarsa ■ media ☐ elevata ☐ scarsa ■ media ☐ elevata
Suscettibilità a malattie	■ scarsa ☐ media ☐ elevata malattie o fitofagi "chiave"
Giudizio agronomico/pomologico complessivo	
Bibliografia, Note, Altro	

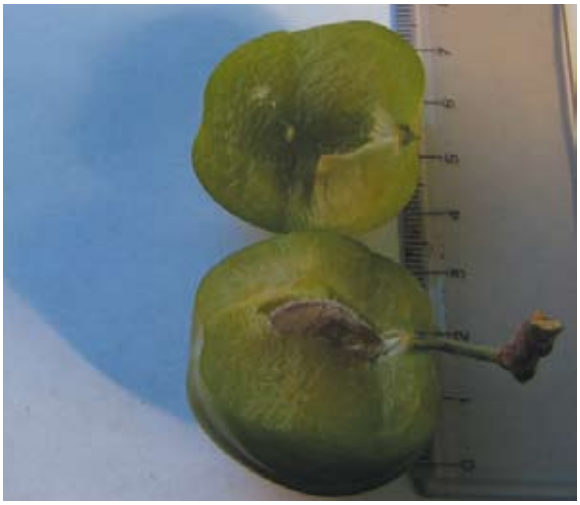

Progetto BIODIVERSITÀ • SCHEDA RILEVAMENTO DATI

Famiglia Rosaceae **Specie** *Prunus domestica* L. **cultivar/ecotipo** (nome anche volgare) Prunu garrafiallu
località Pietra **comprensorio** (se piante più diffuse) Pedivigliano, area del Savuto
sinonimi (se conosciuti)

Portamento della pianta	☐ assurgente ■ intermedio ☐ espanso ☐ pendulo
Vigoria	☐ scarsa ■ media ☐ elevata
Uso del frutto, della pianta o parte di essa	■ fresco ☐ trasformato ☐ altro
Epoca di fioritura	Inizio (10% fiori aperti) **II decade marzo** Fine (inizio caduta petali) **I decade aprile**
Caratteri del fiore	Colore **bianco**
	Forma
Epoca di raccolta	Inizio **I decade luglio** fine **III decade luglio**
Produttività	☐ scarsa ■ media ☐ elevata
Caratteri del frutto:	
forma	☐ appiattita ☐ globosa ☐ conica ☐ ellissoidale ■ ovale ☐ oblunga ☐ allungata ☐ altro _____
pezzatura	☐ piccola ☐ media ■ grossa
colore di fondo buccia	**Rosa**
eventuale sovracolore buccia	**Giallo**
Valutazione sensoriale polpa:	
colore della polpa (a frutto sezionato)	**Gialla**
profumo (aroma)	☐ assente ☐ scarso ■ medio ☐ elevato aromi rilevati (*a frutto integro)* _____ aromi rilevati (*a frutto sezionato*) _____
Consistenza (valutata alla maturazione di consumo)	☐ scarsa ☐ media ■ elevata
succosità	☐ scarsa ☐ media ■ elevata
tessitura	☐ grossolana ■ media ☐ fine
dolcezza	☐ scarsa ☐ media ■ elevata
acidità	■ scarsa ☐ media ☐ elevata
sapore (giudizio sintetico)	☐ scarso ☐ mediocre ■ buono ☐ ottimo
Resistenza alle manipolazioni	☐ scarsa ■ media ☐ elevata
Conservabilità	☐ scarsa ■ media ☐ elevata
Suscettibilità a malattie	■ scarsa ☐ media ☐ elevata malattie o fitofagi "chiave"
Giudizio agronomico/pomologico complessivo	
Bibliografia, Note, Altro	

Progetto BIODIVERSITÀ • SCHEDA RILEVAMENTO DATI

Famiglia Rosaceae **Specie** *Prunus domestica* L.	**cultivar/ecotipo** (nome anche volgare) Prunu scallarualu
località Fronzina	**comprensorio** (se piante più diffuse) Pedivigliano, area del Savuto
sinonimi (se conosciuti)	

Portamento della pianta	☐ assurgente ■ intermedio ☐ espanso ☐ pendulo
Vigoria	☐ scarsa ■ media ☐ elevata
Uso del frutto, della pianta o parte di essa	■ fresco ☐ trasformato ☐ altro
Epoca di fioritura	Inizio (10% fiori aperti) **II decade marzo** Fine (inizio caduta petali) **III decade aprile**
Caratteri del fiore	Colore **bianco**
	Forma
Epoca di raccolta	Inizio **I decade luglio** fine **III decade luglio**
Produttività	☐ scarsa ■ media ☐ elevata
Caratteri del frutto:	
forma	☐ appiattita ■ globosa ☐ conica ☐ ellissoidale ☐ ovale ☐ oblunga ☐ allungata ☐ altro _____
pezzatura	☐ piccola ■ media ☐ grossa
colore di fondo buccia	**Nero**
eventuale sovracolore buccia	**Viola**
Valutazione sensoriale polpa:	
colore della polpa (a frutto sezionato)	**Viola**
profumo (aroma)	☐ assente ☐ scarso ■ medio ☐ elevato aromi rilevati (*a frutto integro)* _____ aromi rilevati (*a frutto sezionato*) _____
Consistenza (valutata alla maturazione di consumo)	☐ scarsa ■ media ☐ elevata
succosità	☐ scarsa ■ media ☐ elevata
tessitura	☐ grossolana ■ media ☐ fine
dolcezza	☐ scarsa ■ media ☐ elevata
acidità	☐ scarsa ■ media ☐ elevata
sapore (giudizio sintetico)	☐ scarso ☐ mediocre ■ buono ☐ ottimo
Resistenza alle manipolazioni **Conservabilità**	☐ scarsa ■ media ☐ elevata ☐ scarsa ■ media ☐ elevata
Suscettibilità a malattie	■ scarsa ☐ media ☐ elevata malattie o fitofagi "chiave"
Giudizio agronomico/pomologico complessivo	
Bibliografia, Note, Altro	

Progetto BIODIVERSITÀ • SCHEDA RILEVAMENTO DATI

Famiglia Rosaceae **Specie** *Sorbus domestica* L.	**cultivar/ecotipo** (nome anche volgare) Suarvu
località Jardino	**comprensorio** (se piante più diffuse) Pedivigliano, area del Savuto
sinonimi (se conosciuti)	

Portamento della pianta	■ assurgente ☐ intermedio ☐ espanso ☐ pendulo
Vigoria	☐ scarsa ☐ media ■ elevata
Uso del frutto, della pianta o parte di essa	■ fresco ☐ trasformato ☐ altro
Epoca di fioritura	Inizio (10% fiori aperti) **III decade aprile** Fine (inizio caduta petali) **II decade maggio**
Caratteri del fiore	Colore
	Forma
Epoca di raccolta	Inizio **II decade ottobre** fine **II decade novembre**
Produttività	☐ scarsa ☐ media ■ elevata
Caratteri del frutto:	
forma	☐ appiattita ■ globosa ☐ conica ☐ ellissoidale ☐ ovale ☐ oblunga ☐ allungata ☐ altro _____
pezzatura	☐ piccola ■ media ☐ grossa
colore di fondo buccia	**Giallo**
eventuale sovracolore buccia	**Rosso**
Valutazione sensoriale polpa:	
colore della polpa (a frutto sezionato)	**Grigio**
profumo (aroma)	☐ assente ☐ scarso ■ medio ☐ elevato aromi rilevati (*a frutto integro)* _____ aromi rilevati (*a frutto sezionato*) _____
Consistenza (valutata alla maturazione di consumo)	■ scarsa ☐ media ☐ elevata
succosità	☐ scarsa ■ media ☐ elevata
tessitura	☐ grossolana ■ media ☐ fine
dolcezza	☐ scarsa ■ media ☐ elevata
acidità	☐ scarsa ■ media ☐ elevata
sapore (giudizio sintetico)	☐ scarso ☐ mediocre ■ buono ☐ ottimo
Resistenza alle manipolazioni **Conservabilità**	☐ scarsa ■ media ☐ elevata ☐ scarsa ☐ media ■ elevata
Suscettibilità a malattie	■ scarsa ☐ media ☐ elevata malattie o fitofagi “chiave”
Giudizio agronomico/pomologico complessivo	
Bibliografia, Note, Altro	

Progetto BIODIVERSITÀ • SCHEDA RILEVAMENTO DATI

Famiglia Oleaceae **Specie** *Olea europaea* L. **cultivar/ecotipo** (nome anche volgare) Olivo rumaniallu **località** Pastini **comprensorio** (se piante più diffuse) Pedivigliano, area del Savuto **sinonimi** (se conosciuti)	

Portamento della pianta	■ assurgente ☐ intermedio ☐ espanso ☐ pendulo
Vigoria	☐ scarsa ☐ media ■ elevata
Uso del frutto, della pianta o parte di essa	☐ fresco ■ trasformato ☐ altro
Epoca di fioritura	Inizio (10% fiori aperti) **I decade giugno** Fine (inizio caduta petali) **II decade giugno**
Caratteri del fiore	Colore
	Forma
Epoca di raccolta	Inizio **III decade ottobre** fine **III decade novembre**
Produttività	☐ scarsa ☐ media ■ elevata
Caratteri del frutto:	
forma	☐ appiattita ☐ globosa ☐ conica ☐ ellissoidale ■ ovale ☐ oblunga ☐ allungata ☐ altro _____
pezzatura	■ piccola ☐ media ☐ grossa
colore di fondo buccia	**Verde**
eventuale sovracolore buccia	**Viola**
Valutazione sensoriale polpa:	
colore della polpa (a frutto sezionato)	**Verdognolo**
profumo (aroma)	■ assente ☐ scarso ☐ medio ☐ elevato aromi rilevati (*a frutto integro)* _____ aromi rilevati (*a frutto sezionato*) _____
Consistenza (valutata alla maturazione di consumo)	☐ scarsa ■ media ☐ elevata
succosità	☐ scarsa ☐ media ■ elevata
tessitura	☐ grossolana ☐ media ☐ fine
dolcezza	☐ scarsa ☐ media ☐ elevata
acidità	☐ scarsa ☐ media ☐ elevata
sapore (giudizio sintetico)	☐ scarso ☐ mediocre ■ buono ☐ ottimo
Resistenza alle manipolazioni **Conservabilità**	☐ scarsa ■ media ☐ elevata ☐ scarsa ■ media ☐ elevata
Suscettibilità a malattie	☐ scarsa ■ media ☐ elevata malattie o fitofagi “chiave”
Giudizio agronomico/pomologico complessivo	
Bibliografia, Note, Altro	

Progetto BIODIVERSITÀ • SCHEDA RILEVAMENTO DATI

Famiglia Rutaceae **Specie** *Citrus sinensis* (L.) Osbeck	**cultivar/ecotipo** (nome anche volgare) Calabrese
località Mirto Crosia	**comprensorio** (se piante più diffuse)
sinonimi (se conosciuti)	

Portamento della pianta	☐ assurgente ☐ intermedio ■ espanso ☐ pendulo
Vigoria	☐ scarsa ■ media ☐ elevata
Uso del frutto, della pianta o parte di essa	■ fresco ■ trasformato ☐ altro
Epoca di fioritura	Inizio (10% fiori aperti) **II decade aprile** Fine (inizio caduta petali) **I decade maggio**
Caratteri del fiore	Colore
	Forma
Epoca di raccolta	Inizio **I decade maggio** fine **II decade giugno**
Produttività	☐ scarsa ■ media ☐ elevata
Caratteri del frutto:	
forma	☐ appiattita ■ globosa ☐ conica ☐ ellissoidale ☐ ovale ☐ oblunga ☐ allungata ☐ altro _____
pezzatura	☐ piccola ■ media ☐ grossa
colore di fondo buccia	**Arancione**
eventuale sovracolore buccia	
Valutazione sensoriale polpa:	
colore della polpa (a frutto sezionato)	**Arancione**
profumo (aroma)	☐ assente ☐ scarso ■ medio ☐ elevato aromi rilevati (*a frutto integro)* _____ aromi rilevati (*a frutto sezionato*) _____
Consistenza (valutata alla maturazione di consumo)	☐ scarsa ■ media ☐ elevata
succosità	☐ scarsa ■ media ☐ elevata
tessitura	■ grossolana ☐ media ☐ fine
dolcezza	☐ scarsa ■ media ☐ elevata
acidità	☐ scarsa ■ media ■ elevata
sapore (giudizio sintetico)	☐ scarso ■ mediocre ■ buono ☐ ottimo
Resistenza alle manipolazioni **Conservabilità**	☐ scarsa ■ media ☐ elevata ☐ scarsa ■ media ☐ elevata
Suscettibilità a malattie	☐ scarsa ■ media ☐ elevata malattie o fitofagi "chiave": **Cocciniglie, mosca**
Giudizio agronomico/pomologico complessivo	
Bibliografia, Note, Altro	Nelle varietà tardive di agrumi, come la calabrese, la frutta da raccogliere è stata prodotta dalla fioritura dell'anno precedente.

0 CM 1 2 3 4 5 6 7 8 9 10 11 12 13 14 15 16 17

Progetto BIODIVERSITÀ • SCHEDA RILEVAMENTO DATI

Famiglia Moraceae	**Specie** *Morus alba* L.	**cultivar/ecotipo** (nome anche volgare) Abruscia
località Csd - Mirto Crosia		**comprensorio** (se piante più diffuse)
sinonimi (se conosciuti)		

Portamento della pianta	☐ assurgente ☐ intermedio ■ espanso ☐ pendulo
Vigoria	☐ scarsa ■ media ☐ elevata
Uso del frutto, della pianta o parte di essa	■ fresco ☐ trasformato ☐ altro
Epoca di fioritura	Inizio (10% fiori aperti) **II decade aprile** Fine (inizio caduta petali) **I decade maggio**
Caratteri del fiore	Colore
	Forma
Epoca di raccolta	Inizio **II decade maggio** fine **I decade giugno**
Produttività	☐ scarsa ■ media ☐ elevata
Caratteri del frutto:	
forma	☐ appiattita ■ globosa ☐ conica ☐ ellissoidale ☐ ovale ☐ oblunga ☐ allungata ☐ altro _____
pezzatura	■ piccola ☐ media ☐ grossa
colore di fondo buccia	**Viola**
eventuale sovracolore buccia	
Valutazione sensoriale polpa:	
colore della polpa (a frutto sezionato)	
profumo (aroma)	☐ assente ☐ scarso ■ medio ☐ elevato aromi rilevati (*a frutto integro)* _____ aromi rilevati (*a frutto sezionato*) _____
Consistenza (valutata alla maturazione di consumo)	☐ scarsa ■ media ☐ elevata
succosità	☐ scarsa ■ media ☐ elevata
tessitura	☐ grossolana ☐ media ☐ fine
dolcezza	☐ scarsa ☐ media ■ elevata
acidità	■ scarsa ☐ media ☐ elevata
sapore (giudizio sintetico)	☐ scarso ☐ mediocre ☐ buono ☐ ottimo
Resistenza alle manipolazioni **Conservabilità**	■ scarsa ☐ media ☐ elevata ■ scarsa ☐ media ☐ elevata
Suscettibilità a malattie	■ scarsa ☐ media ☐ elevata malattie o fitofagi “chiave”
Giudizio agronomico/pomologico complessivo	
Bibliografia, Note, Altro	

Progetto BIODIVERSITÀ • SCHEDA RILEVAMENTO DATI

Famiglia Moraceae **Specie** *Morus alba* L.	**cultivar/ecotipo** (nome anche volgare) Campilongo
località Csd - Mirto Crosia	**comprensorio** (se piante più diffuse)
sinonimi (se conosciuti)	

Portamento della pianta	☐ assurgente ☐ intermedio ■ espanso ☐ pendulo
Vigoria	☐ scarsa ■ media ☐ elevata
Uso del frutto, della pianta o parte di essa	■ fresco ☐ trasformato ☐ altro
Epoca di fioritura	Inizio (10% fiori aperti) **I decade maggio** Fine (inizio caduta petali)
Caratteri del fiore	Colore
	Forma
Epoca di raccolta	Inizio **I decade giugno** fine **III decade giugno**
Produttività	☐ scarsa ■ media ☐ elevata
Caratteri del frutto:	
forma	☐ appiattita ■ globosa ☐ conica ☐ ellissoidale ☐ ovale ☐ oblunga ☐ allungata ☐ altro _____
pezzatura	■ piccola ☐ media ☐ grossa
colore di fondo buccia	**Bianco**
eventuale sovracolore buccia	
Valutazione sensoriale polpa:	
colore della polpa (a frutto sezionato)	
profumo (aroma)	☐ assente ■ scarso ☐ medio ☐ elevato aromi rilevati (*a frutto integro)* _____ aromi rilevati (*a frutto sezionato*) _____
Consistenza (valutata alla maturazione di consumo)	☐ scarsa ■ media ☐ elevata
succosità	☐ scarsa ■ media ☐ elevata
tessitura	☐ grossolana ■ media ☐ fine
dolcezza	☐ scarsa ☐ media ■ elevata
acidità	☐ scarsa ■ media ☐ elevata
sapore (giudizio sintetico)	☐ scarso ☐ mediocre ■ buono ☐ ottimo
Resistenza alle manipolazioni **Conservabilità**	■ scarsa ☐ media ☐ elevata ■ scarsa ☐ media ☐ elevata
Suscettibilità a malattie	■ scarsa ☐ media ☐ elevata malattie o fitofagi “chiave”
Giudizio agronomico/pomologico complessivo	
Bibliografia, Note, Altro	

Progetto BIODIVERSITÀ • SCHEDA RILEVAMENTO DATI

Famiglia Moraceae **Specie** *Morus alba* L.	**cultivar/ecotipo** (nome anche volgare) Florio
località Csd - Mirto Crosia	**comprensorio** (se piante più diffuse) Basso Jonio Cosentino
sinonimi (se conosciuti)	

Portamento della pianta	☐ assurgente ■ intermedio ☐ espanso ☐ pendulo
Vigoria	☐ scarsa ☐ media ■ elevata
Uso del frutto, della pianta o parte di essa	■ fresco ☐ trasformato ☐ altro
Epoca di fioritura	Inizio (10% fiori aperti) **I decade maggio** Fine (inizio caduta petali)
Caratteri del fiore	Colore
	Forma
Epoca di raccolta	Inizio **I decade giugno** fine
Produttività	☐ scarsa ■ media ☐ elevata
Caratteri del frutto:	
forma	☐ appiattita ☐ globosa ☐ conica ☐ ellissoidale ☐ ovale ■ oblunga ☐ allungata ☐ altro _____
pezzatura	☐ piccola ■ media ☐ grossa
colore di fondo buccia	**Bianco**
eventuale sovracolore buccia	
Valutazione sensoriale polpa:	
colore della polpa (a frutto sezionato)	
profumo (aroma)	☐ assente ☐ scarso ☐ medio ■ elevato aromi rilevati (*a frutto integro)* _____ aromi rilevati (*a frutto sezionato*) _____
Consistenza (valutata alla maturazione di consumo)	■ scarsa ☐ media ☐ elevata
succosità	☐ scarsa ■ media ☐ elevata
tessitura	☐ grossolana ■ media ☐ fine
dolcezza	☐ scarsa ☐ media ■ elevata
acidità	☐ scarsa ■ media ☐ elevata
sapore (giudizio sintetico)	☐ scarso ☐ mediocre ■ buono ☐ ottimo
Resistenza alle manipolazioni **Conservabilità**	■ scarsa ☐ media ☐ elevata ■ scarsa ☐ media ☐ elevata
Suscettibilità a malattie	■ scarsa ☐ media ☐ elevata malattie o fitofagi “chiave”
Giudizio agronomico/pomologico complessivo	
Bibliografia, Note, Altro	

Progetto BIODIVERSITÀ • SCHEDA RILEVAMENTO DATI

Famiglia Moraceae **Specie** *Morus alba* L.	**cultivar/ecotipo** (nome anche volgare) Morettiana
località Csd - Mirto Crosia	**comprensorio** (se piante più diffuse)
sinonimi (se conosciuti)	

Portamento della pianta	☐ assurgente ☐ intermedio ■ espanso ☐ pendulo
Vigoria	☐ scarsa ■ media ☐ elevata
Uso del frutto, della pianta o parte di essa	■ fresco ☐ trasformato ☐ altro
Epoca di fioritura	Inizio (10% fiori aperti) Fine (inizio caduta petali)
Caratteri del fiore	Colore
	Forma
Epoca di raccolta	Inizio **III decade maggio** fine **II decade giugno**
Produttività	☐ scarsa ■ media ☐ elevata
Caratteri del frutto:	
forma	☐ appiattita ☐ globosa ☐ conica ☐ ellissoidale ■ ovale ☐ oblunga ☐ allungata ☐ altro _____
pezzatura	☐ piccola ■ media ☐ grossa
colore di fondo buccia	**Viola chiaro**
eventuale sovracolore buccia	
Valutazione sensoriale polpa:	
colore della polpa (a frutto sezionato)	
profumo (aroma)	☐ assente ☐ scarso ■ medio ☐ elevato aromi rilevati (*a frutto integro)* _____ aromi rilevati (*a frutto sezionato*) _____
Consistenza (valutata alla maturazione di consumo)	☐ scarsa ■ media ☐ elevata
succosità	☐ scarsa ☐ media ■ elevata
tessitura	☐ grossolana ■ media ☐ fine
dolcezza	☐ scarsa ☐ media ■ elevata
acidità	■ scarsa ☐ media ☐ elevata
sapore (giudizio sintetico)	☐ scarso ☐ mediocre ☐ buono ■ ottimo
Resistenza alle manipolazioni **Conservabilità**	■ scarsa ☐ media ☐ elevata ■ scarsa ☐ media ☐ elevata
Suscettibilità a malattie	■ scarsa ☐ media ☐ elevata malattie o fitofagi “chiave”
Giudizio agronomico/pomologico complessivo	
Bibliografia, Note, Altro	

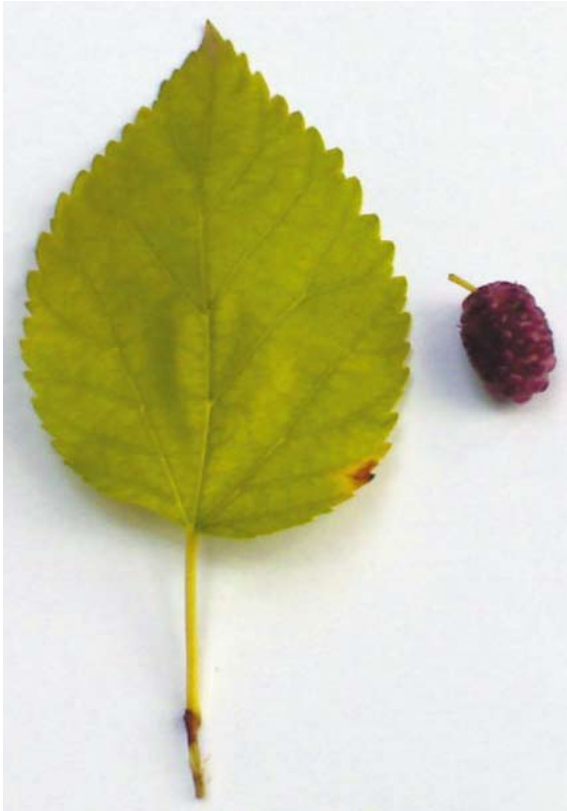

Progetto BIODIVERSITÀ • SCHEDA RILEVAMENTO DATI

Famiglia Moraceae **Specie** *Morus nigra* L.	**cultivar/ecotipo** (nome anche volgare) Cievuzu
località Csd - Mirto Crosia	**comprensorio** (se piante più diffuse)
sinonimi (se conosciuti)	

Portamento della pianta	■ assurgente ☐ intermedio ☐ espanso ☐ pendulo
Vigoria	☐ scarsa ☐ media ■ elevata
Uso del frutto, della pianta o parte di essa	■ fresco ☐ trasformato ☐ altro
Epoca di fioritura	Inizio (10% fiori aperti) **II decade maggio** Fine (inizio caduta petali)
Caratteri del fiore	Colore
	Forma
Epoca di raccolta	Inizio **I decade giugno** fine **II decade giugno**
Produttività	☐ scarsa ■ media ☐ elevata
Caratteri del frutto:	
forma	☐ appiattita ☐ globosa ☐ conica ☐ ellissoidale ■ ovale ☐ oblunga ☐ allungata ☐ altro _____
pezzatura	☐ piccola ■ media ☐ grossa
colore di fondo buccia	**Nero**
eventuale sovracolore buccia	
Valutazione sensoriale polpa:	
colore della polpa (a frutto sezionato)	
profumo (aroma)	☐ assente ☐ scarso ■ medio ☐ elevato aromi rilevati (*a frutto integro)* _____ aromi rilevati (*a frutto sezionato*) _____
Consistenza (valutata alla maturazione di consumo)	☐ scarsa ■ media ☐ elevata
succosità	☐ scarsa ☐ media ■ elevata
tessitura	■ grossolana ☐ media ☐ fine
dolcezza	☐ scarsa ■ media ☐ elevata
acidità	☐ scarsa ☐ media ■ elevata
sapore (giudizio sintetico)	☐ scarso ☐ mediocre ■ buono ☐ ottimo
Resistenza alle manipolazioni **Conservabilità**	■ scarsa ☐ media ☐ elevata ■ scarsa ☐ media ☐ elevata
Suscettibilità a malattie	■ scarsa ☐ media ☐ elevata malattie o fitofagi “chiave”
Giudizio agronomico/pomologico complessivo	
Bibliografia, Note, Altro	

Progetto BIODIVERSITÀ • SCHEDA RILEVAMENTO DATI

Famiglia Rosaceae **Specie** *Malus domestica* Borkh. **cultivar/ecotipo** (nome anche volgare) Melo barilotto
località Csd - Molarotta **comprensorio** (se piante più diffuse) Altopiano Silano
sinonimi (se conosciuti)

Portamento della pianta	☐ assurgente ■ intermedio ☐ espanso ☐ pendulo
Vigoria	☐ scarsa ■ media ☐ elevata
Uso del frutto, della pianta o parte di essa	■ fresco ☐ trasformato ☐ altro
Epoca di fioritura	Inizio (10% fiori aperti) **III decade aprile** Fine (inizio caduta petali) **II decade maggio**
Caratteri del fiore	Colore
	Forma
Epoca di raccolta	Inizio **I decade ottobre** fine **III decade ottobre**
Produttività	☐ scarsa ■ media ☐ elevata
Caratteri del frutto:	
forma	☐ appiattita ☐ globosa ☐ conica ☐ ellissoidale ☐ ovale ☐ oblunga ■ allungata ☐ altro _____
pezzatura	☐ piccola ■ media ☐ grossa
colore di fondo buccia	**Verde chiaro**
eventuale sovracolore buccia	**Rosso arancio**
Valutazione sensoriale polpa:	
colore della polpa (a frutto sezionato)	**Bianco**
profumo (aroma)	☐ assente ☐ scarso ☐ medio ☐ elevato aromi rilevati (*a frutto integro)* _____ aromi rilevati (*a frutto sezionato*) _____
Consistenza (valutata alla maturazione di consumo)	☐ scarsa ☐ media ■ elevata
succosità	☐ scarsa ☐ media ■ elevata
tessitura	☐ grossolana ■ media ☐ fine
dolcezza	☐ scarsa ■ media ☐ elevata
acidità	☐ scarsa ☐ media ■ elevata
sapore (giudizio sintetico)	☐ scarso ☐ mediocre ☐ buono ■ ottimo
Resistenza alle manipolazioni **Conservabilità**	☐ scarsa ■ media ☐ elevata ☐ scarsa ■ media ☐ elevata
Suscettibilità a malattie	■ scarsa ☐ media ☐ elevata malattie o fitofagi "chiave"
Giudizio agronomico/pomologico complessivo	Varietà storica adattata al micro clima del comprensorio silano.
Bibliografia, Note, Altro	Resistente alla ticchiolatura.

Progetto BIODIVERSITÀ • SCHEDA RILEVAMENTO DATI

Famiglia Rosaceae **Specie** *Malus domestica* Borkh. **cultivar/ecotipo** (nome anche volgare) Melo cocciolo
località Csd - Molarotta **comprensorio** (se piante più diffuse) Altopiano Silano
sinonimi (se conosciuti) Cuoccio

Portamento della pianta	☐ assurgente ■ intermedio ☐ espanso ☐ pendulo
Vigoria	☐ scarsa ■ media ☐ elevata
Uso del frutto, della pianta o parte di essa	■ fresco ☐ trasformato ■ altro **conservato**
Epoca di fioritura	Inizio (10% fiori aperti) **I decade maggio** Fine (inizio caduta petali) **III decade maggio**
Caratteri del fiore	Colore
	Forma
Epoca di raccolta	Inizio **III decade ottobre** fine **II decade novembre**
Produttività	☐ scarsa ■ media ☐ elevata
Caratteri del frutto:	
forma	■ appiattita ☐ globosa ☐ conica ☐ ellissoidale ■ ovale ☐ oblunga ☐ allungata ☐ altro _____
pezzatura	■ piccola ☐ media ☐ grossa
colore di fondo buccia	**Verde**
eventuale sovracolore buccia	**Striature Rosse**
Valutazione sensoriale polpa:	
colore della polpa (a frutto sezionato)	**Bianca**
profumo (aroma)	☐ assente ☐ scarso ■ medio ☐ elevato aromi rilevati (*a frutto integro)* _____ aromi rilevati (*a frutto sezionato*) _____
Consistenza (valutata alla maturazione di consumo)	☐ scarsa ☐ media ■ elevata
succosità	☐ scarsa ■ media ☐ elevata
tessitura	☐ grossolana ■ media ☐ fine
dolcezza	☐ scarsa ■ media ☐ elevata
acidità	■ scarsa ☐ media ☐ elevata
sapore (giudizio sintetico)	☐ scarso ☐ mediocre ■ buono ☐ ottimo
Resistenza alle manipolazioni **Conservabilità**	☐ scarsa ☐ media ■ elevata ☐ scarsa ■ media ☐ elevata
Suscettibilità a malattie	☐ scarsa ■ media ☐ elevata malattie o fitofagi "chiave": **ticchiolatura**
Giudizio agronomico/pomologico complessivo	Varietà storica adattata al micro clima del comprensorio silano.
Bibliografia, Note, Altro	La sovramaturazione determina maggiore dolcezza e non interferisce con la conservabilità.

30 31 32 33 34 35 36 37 38 39 40 41 42 43 44

Progetto BIODIVERSITÀ • SCHEDA RILEVAMENTO DATI

Famiglia Rosaceae **Specie** *Malus domestica* Borkh. **cultivar/ecotipo** (nome anche volgare) Melo limoncello
località Csd - Molarotta **comprensorio** (se piante più diffuse) Altopiano Silano
sinonimi (se conosciuti)

Portamento della pianta	■ assurgente ☐ intermedio ☐ espanso ☐ pendulo
Vigoria	☐ scarsa ■ media ☐ elevata
Uso del frutto, della pianta o parte di essa	■ fresco ☐ trasformato ■ altro **conservato**
Epoca di fioritura	Inizio (10% fiori aperti) **III decade aprile** Fine (inizio caduta petali) **II decade maggio**
Caratteri del fiore	Colore
	Forma
Epoca di raccolta	Inizio **III decade ottobre** fine **III decade novembre**
Produttività	☐ scarsa ■ media ☐ elevata
Caratteri del frutto:	
forma	☐ appiattita ☐ globosa ☐ conica ☐ ellissoidale ■ ovale ☐ oblunga ☐ allungata ☐ altro _____
pezzatura	■ piccola ☐ media ☐ grossa
colore di fondo buccia	**Verde**
eventuale sovracolore buccia	**Gialo chiaro**
Valutazione sensoriale polpa:	
colore della polpa (a frutto sezionato)	**Bianca**
profumo (aroma)	☐ assente ☐ scarso ☐ medio ■ elevato aromi rilevati (*a frutto integro)* _____ aromi rilevati (*a frutto sezionato*) _____
Consistenza (valutata alla maturazione di consumo)	☐ scarsa ☐ media ■ elevata
succosità	☐ scarsa ■ media ☐ elevata
tessitura	☐ grossolana ■ media ☐ fine
dolcezza	■ scarsa ☐ media ☐ elevata
acidità	☐ scarsa ☐ media ■ elevata
sapore (giudizio sintetico)	☐ scarso ☐ mediocre ■ buono ☐ ottimo
Resistenza alle manipolazioni **Conservabilità**	☐ scarsa ☐ media ■ elevata ☐ scarsa ■ media ☐ elevata
Suscettibilità a malattie	☐ scarsa ■ media ☐ elevata malattie o fitofagi "chiave"
Giudizio agronomico/pomologico complessivo	Varietà storica adattata al micro clima del comprensorio silano.
Bibliografia, Note, Altro	Questa varietà si conserva benissimo per tutto l'inverno; durante la conservazione perde l'elevata acidità iniziale. Scarsa scuscettibilità alla ticchiolatura.

27 28 29 30 31 32 33 34 35 36 37 38 39 40

Progetto BIODIVERSITÀ • SCHEDA RILEVAMENTO DATI

Famiglia Rosaceae **Specie** *Malus domestica* Borkh. **cultivar/ecotipo** (nome anche volgare) Melo scacciatello **località** Csd - Molarotta **comprensorio** (se piante più diffuse) Altopiano Silano **sinonimi** (se conosciuti)	

Portamento della pianta	■ assurgente ☐ intermedio ☐ espanso ☐ pendulo
Vigoria	■ scarsa ☐ media ☐ elevata
Uso del frutto, della pianta o parte di essa	■ fresco ☐ trasformato ☐ altro **conservato**
Epoca di fioritura	Inizio (10% fiori aperti) **III decade aprile** Fine (inizio caduta petali) **III decade maggio**
Caratteri del fiore	Colore
	Forma
Epoca di raccolta	Inizio **II decade ottobre** fine **II decade novembre**
Produttività	☐ scarsa ■ media ☐ elevata
Caratteri del frutto:	
forma	■ appiattita ☐ globosa ☐ conica ☐ ellissoidale ☐ ovale ☐ oblunga ☐ allungata ☐ altro _____
pezzatura	☐ piccola ■ media ☐ grossa
colore di fondo buccia	**Verde**
eventuale sovracolore buccia	**Rosso**
Valutazione sensoriale polpa:	
colore della polpa (a frutto sezionato)	**Bianca**
profumo (aroma)	☐ assente ☐ scarso ☐ medio ■ elevato aromi rilevati (*a frutto integro)* _____ aromi rilevati (*a frutto sezionato*) _____
Consistenza (valutata alla maturazione di consumo)	☐ scarsa ■ media ☐ elevata
succosità	☐ scarsa ☐ media ■ elevata
tessitura	☐ grossolana ■ media ☐ fine
dolcezza	☐ scarsa ☐ media ■ elevata
acidità	☐ scarsa ■ media ☐ elevata
sapore (giudizio sintetico)	☐ scarso ☐ mediocre ☐ buono ■ ottimo
Resistenza alle manipolazioni **Conservabilità**	☐ scarsa ☐ media ■ elevata ☐ scarsa ☐ media ■ elevata
Suscettibilità a malattie	■ scarsa ☐ media ☐ elevata malattie o fitofagi "chiave" **ticchiolatura**
Giudizio agronomico/pomologico complessivo	Varietà storica adattata al micro clima del comprensorio silano.
Bibliografia, Note, Altro	Resistente alle comuni patologie del melo; il frutto si conserva bene in luoghi asciutti per tutto l'inverno.

0 1 2 3 4 5 6 7 8 9 10 11 12 13

Progetto BIODIVERSITÀ • SCHEDA RILEVAMENTO DATI

Famiglia Rosaceae **Specie** *Malus domestica* Borkh.	**cultivar/ecotipo** (nome anche volgare) Zitella
località Csd - Molarotta	**comprensorio** (se piante più diffuse) Altopiano Silano
sinonimi (se conosciuti)	

Portamento della pianta	■ assurgente ☐ intermedio ☐ espanso ☐ pendulo
Vigoria	☐ scarsa ■ media ☐ elevata
Uso del frutto, della pianta o parte di essa	■ fresco ☐ trasformato ■ altro **conservato**
Epoca di fioritura	Inizio (10% fiori aperti) **I decade maggio** Fine (inizio caduta petali) **III decade maggio**
Caratteri del fiore	Colore **bianco**
	Forma
Epoca di raccolta	Inizio **I decade ottobre** fine **II decade ottobre**
Produttività	☐ scarsa ☐ media ■ elevata
Caratteri del frutto:	
forma	☐ appiattita ■ globosa ■ conica ☐ ellissoidale ☐ ovale ☐ oblunga ☐ allungata ☐ altro _____
pezzatura	☐ piccola ■ media ☐ grossa
colore di fondo buccia	**Verde chiaro**
eventuale sovracolore buccia	**Rossiccio tedente al rosa**
Valutazione sensoriale polpa:	
colore della polpa (a frutto sezionato)	**Bianca**
profumo (aroma)	☐ assente ☐ scarso ☐ medio ■ elevato aromi rilevati (*a frutto integro)* _____ aromi rilevati (*a frutto sezionato*) _____
Consistenza (valutata alla maturazione di consumo)	☐ scarsa ☐ media ■ elevata
succosità	☐ scarsa ■ media ☐ elevata
tessitura	☐ grossolana ■ media ☐ fine
dolcezza	☐ scarsa ■ media ☐ elevata
acidità	☐ scarsa ■ media ☐ elevata
sapore (giudizio sintetico)	☐ scarso ☐ mediocre ■ buono ☐ ottimo
Resistenza alle manipolazioni **Conservabilità**	☐ scarsa ■ media ☐ elevata ☐ scarsa ☐ media ■ elevata
Suscettibilità a malattie	■ scarsa ☐ media ☐ elevata malattie o fitofagi "chiave": **ticchiolatura**
Giudizio agronomico/pomologico complessivo	
Bibliografia, Note, Altro	

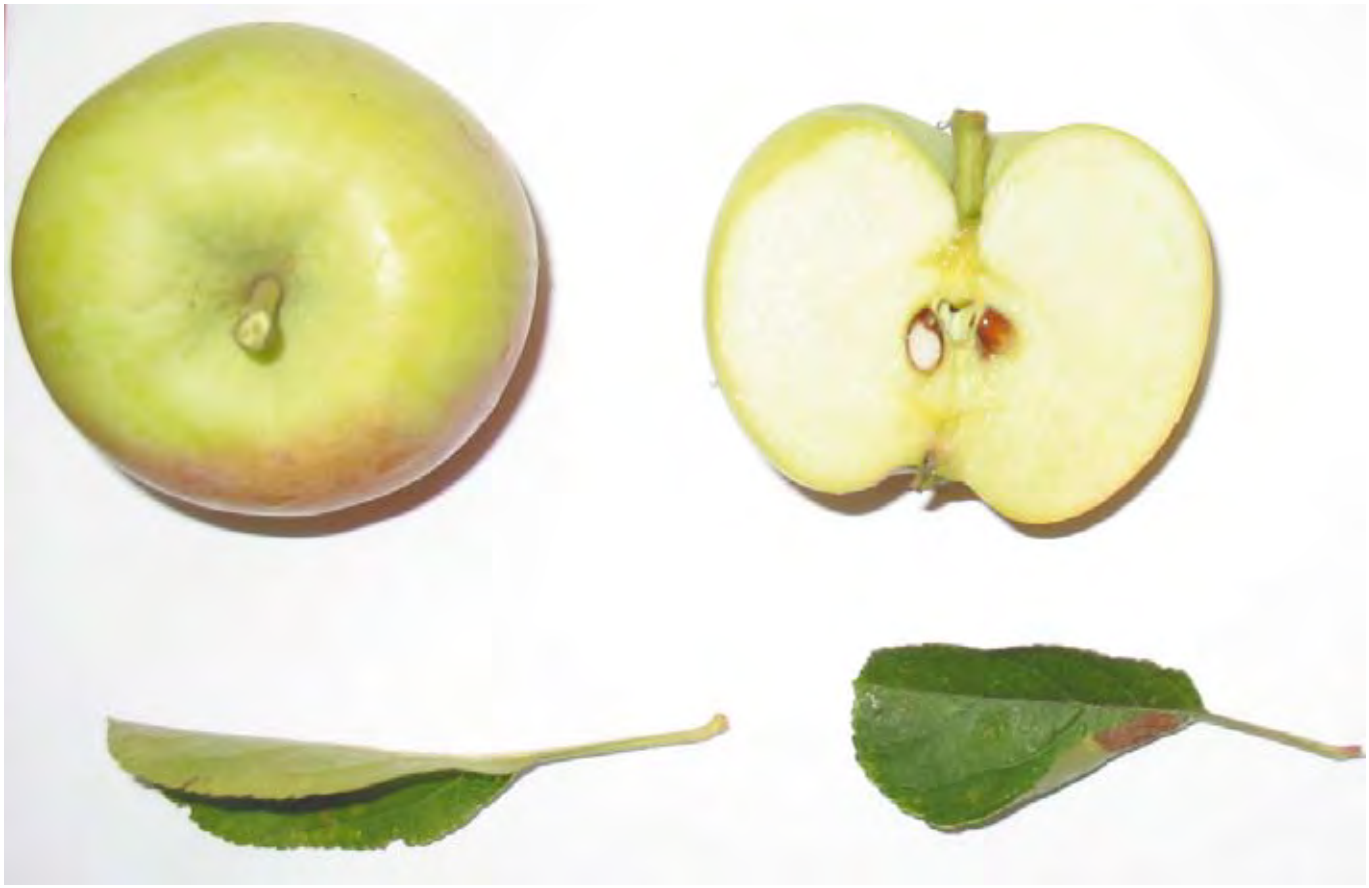

Progetto BIODIVERSITÀ • SCHEDA RILEVAMENTO DATI

Famiglia Rosaceae **Specie** *Pyrus communis* L.	**cultivar/ecotipo** (nome anche volgare) Piru cicculata
località Csd - Molarotta	**comprensorio** (se piante più diffuse) Altopiano Silano
sinonimi (se conosciuti)	

Portamento della pianta	■ assurgente ☐ intermedio ☐ espanso ☐ pendulo
Vigoria	☐ scarsa ■ media ☐ elevata
Uso del frutto, della pianta o parte di essa	■ fresco ☐ trasformato ☐ altro
Epoca di fioritura	Inizio (10% fiori aperti) **III decade aprile** Fine (inizio caduta petali) **III decade maggio**
Caratteri del fiore	Colore
	Forma
Epoca di raccolta	Inizio **III decade settembre** fine **II decade ottobre**
Produttività	☐ scarsa ☐ media ■ elevata
Caratteri del frutto:	
forma	☐ appiattita ■ globosa ■ conica ☐ ellissoidale ☐ ovale ☐ oblunga ☐ allungata ☐ altro _____
pezzatura	☐ piccola ■ media ☐ grossa
colore di fondo buccia	**Verde**
eventuale sovracolore buccia	**Rossiccio tedente al marrone**
Valutazione sensoriale polpa:	
colore della polpa (a frutto sezionato)	**Bianca**
profumo (aroma)	☐ assente ☐ scarso ☐ medio ■ elevato aromi rilevati (*a frutto integro)* _____ aromi rilevati (*a frutto sezionato*) _____
Consistenza (valutata alla maturazione di consumo)	☐ scarsa ■ media ☐ elevata
succosità	☐ scarsa ☐ media ■ elevata
tessitura	☐ grossolana ■ media ☐ fine
dolcezza	☐ scarsa ☐ media ■ elevata
acidità	■ scarsa ☐ media ☐ elevata
sapore (giudizio sintetico)	☐ scarso ☐ mediocre ■ buono ☐ ottimo
Resistenza alle manipolazioni **Conservabilità**	☐ scarsa ■ media ☐ elevata ■ scarsa ☐ media ☐ elevata
Suscettibilità a malattie	■ scarsa ☐ media ☐ elevata malattie o fitofagi “chiave”
Giudizio agronomico/pomologico complessivo	Varietà storica adattata al micro clima del comprensorio silano.
Bibliografia, Note, Altro	

Progetto BIODIVERSITÀ • SCHEDA RILEVAMENTO DATI

Famiglia Rosaceae **Specie** *Pyrus communis* L.	**cultivar/ecotipo** (nome anche volgare) Piru cucullaru
località Bisignano	**comprensorio** (se piante più diffuse) media valle del Crati
sinonimi (se conosciuti)	

Portamento della pianta	☐ assurgente ■ intermedio ☐ espanso ☐ pendulo
Vigoria	☐ scarsa ■ media ☐ elevata
Uso del frutto, della pianta o parte di essa	■ fresco ☐ trasformato ☐ altro
Epoca di fioritura	Inizio (10% fiori aperti) **I decade aprile** Fine (inizio caduta petali) **III decade aprile**
Caratteri del fiore	Colore **bianco-rosato**
	Forma **corimbo**
Epoca di raccolta	Inizio **I - II decade giugno**
Produttività	☐ scarsa ☐ media ■ elevata
Caratteri del frutto:	
forma	☐ appiattita ☐ globosa ■ conica ☐ ellissoidale ☐ ovale ☐ oblunga ■ allungata ☐ altro _____
pezzatura	■ piccola ☐ media ☐ grossa
colore di fondo buccia	**Giallo**
eventuale sovracolore buccia	
Valutazione sensoriale polpa:	
colore della polpa (a frutto sezionato)	**Crema chiaro**
profumo (aroma)	☐ assente ☐ scarso ☐ medio ■ elevato aromi rilevati (*a frutto integro)* _____ aromi rilevati (*a frutto sezionato*) _____
Consistenza (valutata alla maturazione di consumo)	☐ scarsa ■ media ■ elevata
succosità	☐ scarsa ☐ media ■ elevata
tessitura	☐ grossolana ■ media ☐ fine
dolcezza	☐ scarsa ☐ media ■ elevata
acidità	☐ scarsa ■ media ☐ elevata
sapore (giudizio sintetico)	☐ scarso ☐ mediocre ■ buono ☐ ottimo
Resistenza alle manipolazioni **Conservabilità**	☐ scarsa ■ media ☐ elevata ■ scarsa ☐ media ☐ elevata
Suscettibilità a malattie	■ scarsa ☐ media ☐ elevata malattie o fitofagi "chiave": **ticchiolatura**
Giudizio agronomico/pomologico complessivo	Ecotipo di pera molto precoce.
Bibliografia, Note, Altro	

0 1 2 3 4 5 6 7 8 9 10 11 12 13 14 15

Progetto BIODIVERSITÀ • SCHEDA RILEVAMENTO DATI

Famiglia Rosaceae **Specie** *Pyrus communis* L.	**cultivar/ecotipo** (nome anche volgare) Pira monacale
località Altomonte	**comprensorio** (se piante più diffuse) media valle del Crati
sinonimi (se conosciuti)	

Portamento della pianta	☐ assurgente ■ intermedio ☐ espanso ☐ pendulo
Vigoria	☐ scarsa ■ media ☐ elevata
Uso del frutto, della pianta o parte di essa	■ fresco ☐ trasformato ☐ altro
Epoca di fioritura	Inizio (10% fiori aperti) **II decade aprile** Fine (inizio caduta petali) **I decade maggio**
Caratteri del fiore	Colore **bianco**
	Forma
Epoca di raccolta	Inizio **II decade luglio** fine **I decade agosto**
Produttività	☐ scarsa ■ media ☐ elevata
Caratteri del frutto:	
forma	☐ appiattita ■ globosa ☐ conica ☐ ellissoidale ☐ ovale ☐ oblunga ☐ allungata ☐ altro _____
pezzatura	☐ piccola ■ media ☐ grossa
colore di fondo buccia	**Verde chiaro**
eventuale sovracolore buccia	**Giallognolo**
Valutazione sensoriale polpa:	
colore della polpa (a frutto sezionato)	**Bianca**
profumo (aroma)	☐ assente ☐ scarso ☐ medio ■ elevato aromi rilevati (*a frutto integro)* _____ aromi rilevati (*a frutto sezionato*) _____
Consistenza (valutata alla maturazione di consumo)	☐ scarsa ■ media ☐ elevata
succosità	☐ scarsa ☐ media ■ elevata
tessitura	☐ grossolana ☐ media ■ fine
dolcezza	☐ scarsa ☐ media ■ elevata
acidità	■ scarsa ☐ media ☐ elevata
sapore (giudizio sintetico)	☐ scarso ☐ mediocre ■ buono ☐ ottimo
Resistenza alle manipolazioni **Conservabilità**	☐ scarsa ■ media ☐ elevata ■ scarsa ☐ media ☐ elevata
Suscettibilità a malattie	■ scarsa ☐ media ☐ elevata malattie o fitofagi "chiave": **ticchiolatura**
Giudizio agronomico/pomologico complessivo	
Bibliografia, Note, Altro	

Progetto BIODIVERSITÀ • SCHEDA RILEVAMENTO DATI

Famiglia Rosaceae **Specie** *Pyrus communis* L.	**cultivar/ecotipo** (nome anche volgare) Pira tennera
località Altomonte	**comprensorio** (se piante più diffuse) media Valle del Crati
sinonimi (se conosciuti)	

Portamento della pianta	■ assurgente ☐ intermedio ☐ espanso ☐ pendulo
Vigoria	☐ scarsa ☐ media ■ elevata
Uso del frutto, della pianta o parte di essa	■ fresco ☐ trasformato ☐ altro
Epoca di fioritura	Inizio (10% fiori aperti) **III decade aprile** Fine (inizio caduta petali) **I decade maggio**
Caratteri del fiore	Colore **bianco**
	Forma
Epoca di raccolta	Inizio **III decade luglio** fine **I decade agosto**
Produttività	☐ scarsa ☐ media ■ elevata
Caratteri del frutto:	
forma	☐ appiattita ☐ globosa ■ conica ☐ ellissoidale ☐ ovale ☐ oblunga ☐ allungata ☐ altro _____
pezzatura	☐ piccola ■ media ☐ grossa
colore di fondo buccia	**Verde**
eventuale sovracolore buccia	**Rosso**
Valutazione sensoriale polpa:	
colore della polpa (a frutto sezionato)	**Bianca**
profumo (aroma)	☐ assente ☐ scarso ■ medio ☐ elevato aromi rilevati (*a frutto integro)* _____ aromi rilevati (*a frutto sezionato*) _____
Consistenza (valutata alla maturazione di consumo)	☐ scarsa ■ media ☐ elevata
succosità	☐ scarsa ☐ media ■ elevata
tessitura	☐ grossolana ■ media ☐ fine
dolcezza	☐ scarsa ☐ media ■ elevata
acidità	■ scarsa ☐ media ☐ elevata
sapore (giudizio sintetico)	☐ scarso ☐ mediocre ■ buono ☐ ottimo
Resistenza alle manipolazioni **Conservabilità**	☐ scarsa ■ media ☐ elevata ☐ scarsa ■ media ☐ elevata
Suscettibilità a malattie	■ scarsa ☐ media ☐ elevata malattie o fitofagi "chiave": **ticchiolatura**
Giudizio agronomico/pomologico complessivo	
Bibliografia, Note, Altro	

Progetto BIODIVERSITÀ • SCHEDA RILEVAMENTO DATI

Famiglia Moraceae **Specie** *Ficus carica* L. **cultivar/ecotipo** (nome anche volgare) Columbro bianco
località piante diffuse nel comprensorio cosentino **comprensorio** (se piante più diffuse) tutta Calabria
sinonimi (se conosciuti) Culumbru jancu

Portamento della pianta	■ assurgente ☐ intermedio ■ espanso ☐ pendulo
Vigoria	☐ scarsa ☐ media ■ elevata
Uso del frutto, della pianta o parte di essa	■ fresco ☐ trasformato ☐ altro
Epoca di fioritura	Inizio (10% fiori aperti) Fine (inizio caduta petali)
Caratteri del fiore	Colore
	Forma
Epoca di raccolta	Inizio raccolta **fiorone**: **III decade giugno** raccolta **fico vero: No (varietà unifera)**
Produttività	☐ scarsa ☐ media ■ elevata
Caratteri del frutto:	
forma	☐ appiattita ☐ globosa ☐ conica ☐ ellissoidale ☐ ovale ☐ oblunga ☐ allungata ■ altro **emisferica**
pezzatura	☐ piccola ■ media ☐ grossa
colore di fondo buccia	**Verde**
eventuale sovracolore buccia	**Costolature marrone - giallastro chiaro**
Valutazione sensoriale polpa:	
colore della polpa (a frutto sezionato)	**Rosso**
profumo (aroma)	■ assente ☐ scarso ☐ medio ☐ elevato aromi rilevati (*a frutto integro)* _____ aromi rilevati (*a frutto sezionato*) **di frutta fresca**
Consistenza (valutata alla maturazione di consumo)	■ scarsa ☐ media ☐ elevata
succosità	■ scarsa ☐ media ☐ elevata
tessitura	☐ grossolana ■ media ☐ fine
dolcezza	☐ scarsa ☐ media ■ elevata
acidità	■ scarsa ☐ media ☐ elevata
sapore (giudizio sintetico)	☐ scarso ☐ mediocre ☐ buono ■ ottimo
Resistenza alle manipolazioni **Conservabilità**	■ scarsa ☐ media ☐ elevata ■ scarsa ☐ media ☐ elevata
Suscettibilità a malattie	■ scarsa ☐ media ☐ elevata malattie o fitofagi “chiave”
Giudizio agronomico/pomologico complessivo	Ecotipo locale di pregevole valore genetico ed economico, ricercato per precocità di maturazione e per la buona pezzatura.
Bibliografia, Note, Altro	

Progetto BIODIVERSITÀ • SCHEDA RILEVAMENTO DATI

Famiglia Moraceae **Specie** *Ficus carica* L. **cultivar/ecotipo** (nome anche volgare) Columbro nero
località Piante diffuse nel comprensorio cosentino **comprensorio** (se piante più diffuse) tutta la Calabria
sinonimi (se conosciuti) Culumbru nivuru

Portamento della pianta	■ assurgente ☐ intermedio ■ espanso ☐ pendulo
Vigoria	☐ scarsa ☐ media ■ elevata
Uso del frutto, della pianta o parte di essa	■ fresco ☐ trasformato ☐ altro
Epoca di fioritura	Inizio (10% fiori aperti) Fine (inizio caduta petali)
Caratteri del fiore	Colore
	Forma
Epoca di raccolta	Inizio **(fioroni) II decade giugno** Fine **III decade giugno** Inizio **(fòrniti) III decade agosto** Fine **III decade settembre**
Produttività	☐ scarsa ☐ media ■ elevata
Caratteri del frutto:	
forma **fiorone**	☐ appiattita ☐ globosa ☐ conica ☐ ellissoidale ☐ ovale ■ oblunga ☐ allungata ☐ altro _____
forma **fòrniti**	■ appiattita ■ globosa ☐ conica ☐ ellissoidale ☐ ovale ☐ oblunga ☐ allungata ☐ altro _____
pezzatura	☐ piccola ■ media ☐ grossa
colore di fondo buccia	**Verde violaceo (fioroni)** **Violeceo con sfumature nere (fòrniti)**
eventuale sovracolore buccia	**Costolature marrone - giallastro chiaro**
Valutazione sensoriale polpa:	
colore della polpa (a frutto sezionato)	**Rosso**
profumo (aroma)	■ assente ☐ scarso ☐ medio ☐ elevato aromi rilevati (*a frutto integro)* _____ aromi rilevati (*a frutto sezionato*) _____
Consistenza (valutata alla maturazione di consumo)	■ scarsa ☐ media ☐ elevata
succosità	☐ scarsa ☐ media ■ elevata
tessitura	☐ grossolana ■ media ☐ fine
dolcezza	☐ scarsa ☐ media ■ elevata
acidità	■ scarsa ☐ media ☐ elevata
sapore (giudizio sintetico)	☐ scarso ☐ mediocre ☐ buono ■ ottimo
Resistenza alle manipolazioni **Conservabilità**	■ scarsa ☐ media ☐ elevata ■ scarsa ☐ media ☐ elevata
Suscettibilità a malattie	■ scarsa ☐ media ☐ elevata malattie o fitofagi “chiave”
Giudizio agronomico/pomologico complessivo	Ecotipo locale di pregevole valore genetico ed economico; utilizzo prevalente dei fòrniti.
Bibliografia, Note, Altro	

Progetto BIODIVERSITÀ • SCHEDA RILEVAMENTO DATI

Famiglia Moraceae **Specie** *Ficus carica* L. **cultivar/ecotipo** (nome anche volgare) Dottato
località Piante diffuse nel comprensorio cosentino **comprensorio** (se piante più diffuse) tutta la Calabria
sinonimi (se conosciuti) Ottato - Uttato

Portamento della pianta	■ assurgente ☐ intermedio ■ espanso ☐ pendulo
Vigoria	☐ scarsa ☐ media ■ elevata
Uso del frutto, della pianta o parte di essa	■ fresco ■ trasformato ■ altro **essiccato**
Epoca di fioritura	Inizio (10% fiori aperti) Fine (inizio caduta petali)
Caratteri del fiore	Colore
	Forma
Epoca di raccolta	Inizio **(fioroni) II decade giugno** Fine **III decade giugno** Inizio **(fòrniti) III decade luglio** Fine **III decade settembre**
Produttività	☐ scarsa ☐ media ■ elevata
Caratteri del frutto:	
forma **fiorone**	☐ appiattita ☐ globosa ☐ conica ☐ ellissoidale ☐ ovale ■ oblunga ☐ allungata ■ altro **piriforme**
forma **fòrniti**	☐ appiattita ■ globosa ☐ conica ☐ ellissoidale ☐ ovale ■ oblunga ☐ allungata ☐ altro _____
pezzatura	☐ piccola ■ media ☐ grossa
colore di fondo buccia	**Verde (fioroni) - Verde giallastro (fòrniti)**
eventuale sovracolore buccia	**Costolature giallastre**
Valutazione sensoriale polpa:	
colore della polpa (a frutto sezionato)	**Giallo violaceo (fioroni) - Ambrata liquescente (fòrniti)**
profumo (aroma)	■ assente ☐ scarso ☐ medio ☐ elevato aromi rilevati (*a frutto integro)* _____ aromi rilevati (*a frutto sezionato*) _____
Consistenza (valutata alla maturazione di consumo)	■ scarsa ☐ media ☐ elevata
succosità	☐ scarsa ☐ media ■ elevata
tessitura	☐ grossolana ■ media ☐ fine
dolcezza	☐ scarsa ☐ media ■ elevata
acidità	■ scarsa ☐ media ☐ elevata
sapore (giudizio sintetico)	☐ scarso ☐ mediocre ☐ buono ■ ottimo
Resistenza alle manipolazioni	■ scarsa ☐ media ☐ elevata
Conservabilità	■ scarsa **(fresco)** ☐ media ■ elevata **(trasformato)**
Suscettibilità a malattie	☐ scarsa ■ media ☐ elevata malattie o fitofagi "chiave": **cocciniglia, cancro rameale**
Giudizio agronomico/pomologico complessivo	Ecotipo locale di pregevole valore genetico ed economico; utilizzo dei fioroni per il consumo fresco e dei fòrniti per il consumo fresco e per l'essiccazione.
Bibliografia, Note, Altro	Varietà registrata nel 2011 per la D.O.P. "Fichi di Cosenza".

Progetto BIODIVERSITÀ • SCHEDA RILEVAMENTO DATI

Famiglia Moraceae **Specie** *Ficus carica* L. **cultivar/ecotipo** (nome anche volgare) Ficu milangiana
località piante diffuse nel comprensorio cosentino **comprensorio** tutta la Calabria
sinonimi (se conosciuti)

Portamento della pianta	☐ assurgente ☐ intermedio ■ espanso ☐ pendulo
Vigoria	☐ scarsa ☐ media ■ elevata
Uso del frutto, della pianta o parte di essa	■ fresco ☐ trasformato ☐ altro
Epoca di fioritura	Inizio (10% fiori aperti) Fine (inizio caduta petali)
Caratteri del fiore	Colore
	Forma
Epoca di raccolta	Inizio **(fioroni) I - II decade giugno** fine **II decade luglio** Inizio **(fòrniti) III decade agosto** fine **II decade settembre**
Produttività	☐ scarsa ☐ media ■ elevata
Caratteri del frutto:	
forma	☐ appiattita ☐ globosa ■ conica ☐ ellissoidale ☐ ovale ☐ oblunga ☐ allungata ☐ altro _____
pezzatura	☐ piccola ■ media (**fòrniti**) ■ grossa (**fioroni**)
colore di fondo buccia	**nero**
eventuale sovracolore buccia	**nero**
Valutazione sensoriale polpa:	
colore della polpa (a frutto sezionato)	**Rossa**
profumo (aroma)	☐ assente ☐ scarso ■ medio ☐ elevato aromi rilevati (*a frutto integro)* _____ aromi rilevati (*a frutto sezionato*) _____
Consistenza (valutata alla maturazione di consumo)	☐ scarsa ■ media ☐ elevata
succosità	☐ scarsa ■ media ☐ elevata
tessitura	☐ grossolana ■ media ☐ fine
dolcezza	☐ scarsa ☐ media ■ elevata
acidità	☐ scarsa ■ media ☐ elevata
sapore (giudizio sintetico)	☐ scarso ☐ mediocre ■ buono ■ ottimo
Resistenza alle manipolazioni **Conservabilità**	☐ scarsa ■ media ☐ elevata ☐ scarsa ☐ media ☐ elevata
Suscettibilità a malattie	■ scarsa ☐ media ☐ elevata malattie o fitofagi "chiave"
Giudizio agronomico/pomologico complessivo	Eccezionale per la pezzatura e per il sapore. Probabilmente differente dalla *Citrulara* per il colore della buccia, nero senza sfumature.
Bibliografia, Note, Altro	

Progetto BIODIVERSITÀ • SCHEDA RILEVAMENTO DATI

Famiglia Moraceae	**Specie** *Ficus carica* L.	**cultivar/ecotipo** (nome anche volgare) Natalese
località piante diffuse nel comprensorio cosentino		**comprensorio** tutta la Calabria
sinonimi (se conosciuti) Natalise, Vernile		

Portamento della pianta	☐ assurgente ☐ intermedio ■ espanso ☐ pendulo
Vigoria	☐ scarsa ☐ media ■ elevata
Uso del frutto, della pianta o parte di essa	■ fresco ☐ trasformato ☐ altro
Epoca di fioritura	Inizio (10% fiori aperti) Fine (inizio caduta petali)
Caratteri del fiore	Colore
	Forma
Epoca di raccolta	Inizio **(fioroni) II decade luglio** fine **III decade luglio** Inizio **(fòrniti) II decade settembre** fine **II decade dicembre**
Produttività	☐ scarsa ☐ media ■ elevata
Caratteri del frutto:	
forma	■ appiattita ■ globosa ☐ conica ☐ ellissoidale ☐ ovale ☐ oblunga ☐ allungata ☐ altro _____
pezzatura	☐ piccola ■ media (**fioroni**) ■ grossa (**fòrniti**)
colore di fondo buccia	**verde scuro**
eventuale sovracolore buccia	**violaceo - giallastro**
Valutazione sensoriale polpa:	
colore della polpa (a frutto sezionato)	**Giallo - rosato (fioroni) / giallo - rosso - liquescente (fòrniti)**
profumo (aroma)	■ assente ☐ scarso ☐ medio ☐ elevato aromi rilevati (*a frutto integro*) _____ aromi rilevati (*a frutto sezionato*) _____
Consistenza (valutata alla maturazione di consumo)	☐ scarsa ■ media ☐ elevata
succosità	☐ scarsa ■ media ☐ elevata
tessitura	☐ grossolana ■ media ☐ fine
dolcezza	☐ scarsa ☐ media ■ elevata
acidità	☐ scarsa ■ media ☐ elevata
sapore (giudizio sintetico)	☐ scarso ☐ mediocre ■ buono ■ ottimo
Resistenza alle manipolazioni **Conservabilità**	☐ scarsa ■ media ☐ elevata ☐ scarsa ☐ media ☐ elevata
Suscettibilità a malattie	☐ scarsa ☐ media ☐ elevata malattie o fitofagi "chiave"
Giudizio agronomico/pomologico complessivo	Eccezionale per la pezzatura e per il sapore. Idoneo per il consumo fresco; la più tardiva tra le varietà calabresi. Si raccoglie fino al periodo natalizio se ricorrono buone condizioni meteorologiche.
Bibliografia, Note, Altro	

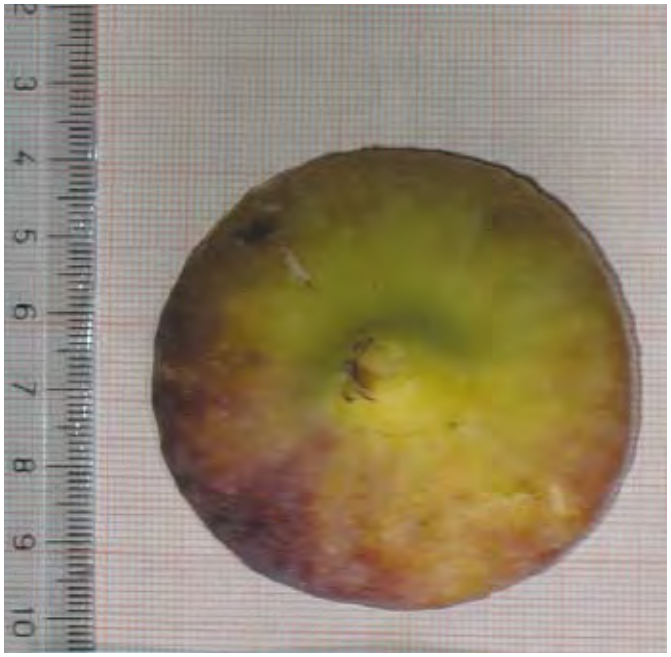

Progetto BIODIVERSITÀ • SCHEDA RILEVAMENTO DATI

Famiglia Moraceae **Specie** *Ficus carica* L. **cultivar/ecotipo** (nome anche volgare) Zingarella
località piante diffuse nel comprensorio cosentino **comprensorio** tutta la Calabria
sinonimi (se conosciuti) Niurella - Palunella

Portamento della pianta	☐ assurgente ☐ intermedio ■ espanso ☐ pendulo
Vigoria	☐ scarsa ■ media ☐ elevata
Uso del frutto, della pianta o parte di essa	■ fresco ■ trasformato ☐ altro
Epoca di fioritura	Inizio (10% fiori aperti) Fine (inizio caduta petali)
Caratteri del fiore	Colore
	Forma
Epoca di raccolta	Inizio **(fòrniti) I decade agosto** fine **III decade agosto**
Produttività	☐ scarsa ☐ media ■ elevata
Caratteri del frutto:	
forma	■ appiattita ■ globosa ☐ conica ☐ ellissoidale ☐ ovale ☐ oblunga ☐ allungata ☐ altro _____
pezzatura	☐ piccola ■ media ☐ grossa
colore di fondo buccia	**violaceo - nero**
eventuale sovracolore buccia	**verdastro**
Valutazione sensoriale polpa:	
colore della polpa (a frutto sezionato)	**Rossastro - liquescente**
profumo (aroma)	■ assente ☐ scarso ☐ medio ☐ elevato aromi rilevati (*a frutto integro*) _____ aromi rilevati (*a frutto sezionato*) _____
Consistenza (valutata alla maturazione di consumo)	☐ scarsa ■ media ☐ elevata
succosità	☐ scarsa ■ media ☐ elevata
tessitura	☐ grossolana ■ media ☐ fine
dolcezza	☐ scarsa ☐ media ■ elevata
acidità	☐ scarsa ■ media ☐ elevata
sapore (giudizio sintetico)	☐ scarso ☐ mediocre ■ buono ■ ottimo
Resistenza alle manipolazioni **Conservabilità**	☐ scarsa ■ media ☐ elevata ☐ scarsa ☐ media ☐ elevata
Suscettibilità a malattie	■ scarsa ☐ media ☐ elevata malattie o fitofagi "chiave"
Giudizio agronomico/pomologico complessivo	Buono
Bibliografia, Note, Altro	

Area del Catanzarese e del Vibonese

AREA CATANZARESE/VIBONESE

Elenco varietà locali riportate nell'atlante

CILIEGIO
***Prunus avium* L.**
ciliegio bombino
guardavalle
napoletano
selvatico
majuali graffiuni e maju
muscatiajju
napulitanu
bombino ciliegio duracino
duracini
napoleone
ngroffiune - graffione
graffione
granata
maiarulo
maiuolino
napoletana
cerasuolo
cerasu bombinu
cerasu conte
cerasu S. Michele

FICO
***Ficus carica* L.**
a malangiana
jancu
nigru
paravisu

MELO
***Malus domestica* Borkh.**
annurca
cuacciu
delizioso antico
limoncello
ogliusu
cudicinutu
renetta
zingariallu
mela grossa
limunceju
mela mussuta
puma e grasta
tramontana
arresta
limoncello
mussutu
pumillo
milu rotella

PERO
***Pyrus communis* L.**
lucente
mastru 'ntoni
pirajna
spadone
vernitico
viteralise
agustarica
pira lavra
muscareja
pira puma
sangiannisi
piru granatu
mastr'antoni
russeju
sant'elia
vernitico
mastrantoni
m'picatatu
piru mastruntoni
piru tennaru
piru verniticu
piru ciucculata
piru cucullaru

PESCO
***Prunus persica* (L.) Batsch**
miranti janchi
miranti russi
pisca janca
perzica gialli di Badolato

SUSINO
***Prunus domestica* L.**
bruna cascavejhi
bruna gialli
bruna sgajalori
brunu a percoco
francese
madonna nive
pappaculo
verdacchia

OLIVO
***Olea europaea* L.**
razza

VITE
***Vitis vinifera* L.**
vinciguerra
zibibbo

PERO SELVATICO
***Pyrus pyraster* Burgsd.**
pirainu o pirainaru

MANDORLO
***Prunus dulcis* (Miller) D. A. Webb**
menduli

Elenco segnalazioni non riportate nell'atlante e suddivise per comprensori o comune

Area collinare del lametino
SUSINO: francese, cerssu, carniola, trigna - **PESCO:** persico, nostrano bianco, merendella - **CILIEGIO: '**ncrocca, mele, motta - **PERO:** lauru, mastuntoni, muscariallu, faccia di donna, pirajna, saveruottu o viteralise, paparu, trentunzu, Bergamottu, butirru, sangiuanni, spinu - **MELO:** cuacciu, cera, annurca, stella, rossa, limone, rotella, bel fiore giallo, paglia San Fili, limoncella, rossa.

Area alto lametino-Decollatura
PERO: pirogatu, muscatiallu - **MELO:** pumu d'ariellu, pumu 'e rusarinu, pumu zuccheru e cannella.

Costa medio jonio catanzarese ed areali interni
SUSINO: campanello, vernitica - **CILIEGIO:** bombino, decollatura, gambo lungo, grafoni, imperiale, limune, u maiatico, nero, nicastrese, posino - **MELO:** adogliato, bianca oleata, carvillo, fontana rossa, lappo, limoncello rosso, melo gelato, ogliusu, rosa, rossa simbario, zucchero e cannella.

Costa medio jonio catanzarese ed areali interni
PERO: arruzzatu, campanello, cannella, gesuito, gialinello, imbutirro, ingannaladro, invernale, licciardune, mastrantonio, melone, molinaro, moscarelle, pero del carmine, piparualu, russulille, taccone, tenerelle - **PESCO:** magisanise, settembrina - **GELSO:** florio, morettiano, capuccio - **CASTAGNO:** arturo, carmelitana, corvise, curcia, fidile, gesuffatta, giacchettara, lucente, mamma, marrone di decollatura, nicotera, nserta, nserta rossa, nserta tardiva, petraniara, petrise, pompa, riggiola, americana, rusellara, ruvellise, stefanocerre, uveve, valeriana.

Colline del soveratese ed areali interni
PERO: lauro, granato, e cola, la rosa, moscatellone, piru di cola, aspezza, mastrantonio, ngruppalora - **MELO:** cutugnara, malappa, melagrossa, puma e spagna, romanedra, russulello, tenerella, tramontana, zuccherina - **Pesco:** a ruatulu, merandelle - **CILIEGIO:** nucedri - **Mandorlo:** amenduli, mendulari - **OLIVO:** martole duci, occhio e voi, tundi - **FICO:** lattara, rafaci, lampadina.

Serre vibonesi
SUSINO: sgaialora, gabbalatru, minna i vacca, maruobulu, uovu giallu, nira lunga - **PESCO:** i giugnu, sgaialora, spaccatizza, percuoco, settembrina, russa e/o gialla, ijanca - **PERO:** masruantuoni, mbombinu, verniticu, piru i pagghja, mpichettatu, muscatieu, muzzicatejiu, napulitanu, farinacciu, grappidaru - **CILIEGIO:** maiuolu, ncurunata nira, cacalora, amarieni - **CILIEGIO:** ferrabuni, facciadiuomu, nappulitano - **MELO:** limuncieiu jancu, limuncieiu russa, Malappa, puma e spagna, cutugnu, schiacciateia, puma d'ojiu, banana, iSanGianni, puma i grasta, funtanarussa, agromularu - **FICO:** signurineia, troiana, bifhara janca, napulitana - **VITE:** a livejia, annamaria, paù, cardinali, magghioccu - **NESPOLO:** Amedijaru - **OLIVO:** miseo/misingolo - **ARANCIO:** maltese, san giuseppi, i spina, sanguignu.

Provincia di Crotone

Presila crotonese e valle del Neto
Pero: muscariallu, russulillu, grassu, spatumu, putiru, spinulu, riavulu, piretta - **MELO:** scacciatiallu, maiaticu - **ALBICOCCO:** grisuamula, libergia - **SORBO:** suarvu pingiariatu - **ARANCIO:** litraru, calabrise - **MANDORLO:** miannula locale - **SUSINO:** bruno verdacchio.

Comune di Carfizi
PERO: tenerella, Santa Venera, imperiale, San Giovanni, spatun dè stà, muscarella, nddarvillona, iacciarduna.

Progetto BIODIVERSITÀ • SCHEDA RILEVAMENTO DATI

Famiglia Rosaceae **Specie** *Prunus avium* L. **cultivar/ecotipo** (nome anche volgare) Ciliegio bombino
località _____ **comprensorio** (se piante più diffuse) Decollatura (Cz)
sinonimi (se conosciuti) _____

Portamento della pianta	☐ assurgente ☐ intermedio ■ espanso ☐ pendulo
Vigoria	☐ scarsa ■ media ☐ elevata
Uso del frutto, della pianta o parte di essa	■ fresco ☐ trasformato ☐ altro _____
Epoca di fioritura	Inizio (10% fiori aperti) **I decade aprile** Fine (inizio caduta petali) **III decade aprile**
Caratteri del fiore	Colore
	Forma
Epoca di raccolta	Inizio **III decade giugno - I decade luglio** fine **II decade luglio**
Produttività	☐ scarsa ☐ media ■ elevata
Caratteri del frutto:	
forma	☐ appiattita ☐ globosa ☐ conica ☐ ellissoidale ■ ovale ☐ oblunga ☐ allungata ☐ altro _____
pezzatura	☐ piccola ■ media ☐ grossa
colore di fondo buccia	
eventuale sovracolore buccia	
Valutazione sensoriale polpa:	
colore della polpa (a frutto sezionato)	
profumo (aroma)	☐ assente ☐ scarso ■ medio ☐ elevato aromi rilevati (*a frutto integro)* _____ aromi rilevati (*a frutto sezionato*) _____
Consistenza (valutata alla maturazione di consumo)	☐ scarsa ☐ media ■ elevata
succosità	☐ scarsa ■ media ☐ elevata
tessitura	☐ grossolana ■ media ☐ fine
dolcezza	☐ scarsa ☐ media ■ elevata
acidità	■ scarsa ☐ media ☐ elevata
sapore (giudizio sintetico)	☐ scarso ☐ mediocre ☐ buono ■ ottimo
Resistenza alle manipolazioni **Conservabilità**	☐ scarsa ☐ media ☐ elevata ☐ scarsa ■ media ☐ elevata
Suscettibilità a malattie	☐ scarsa ☐ media ☐ elevata malattie o fitofagi "chiave" **Mosca delle ciliegie**
Giudizio agronomico/pomologico complessivo	
Bibliografia, Note, Altro	

Progetto BIODIVERSITÀ • SCHEDA RILEVAMENTO DATI

Famiglia Rosaceae **Specie** *Prunus avium* L. **cultivar/ecotipo** (nome anche volgare) Guardavalle
località _____ **comprensorio** (se piante più diffuse) Decollatura (Cz)
sinonimi (se conosciuti) _____

Portamento della pianta	■ assurgente ☐ intermedio ☐ espanso ☐ pendulo
Vigoria	☐ scarsa ☐ media ■ elevata
Uso del frutto, della pianta o parte di essa	■ fresco ☐ trasformato ☐ altro _____
Epoca di fioritura	Inizio (10% fiori aperti) **I decade aprile** Fine (inizio caduta petali) **III decade aprile**
Caratteri del fiore	Colore
	Forma
Epoca di raccolta	Inizio **II decade giugno** fine **III decade giugno**
Produttività	☐ scarsa ☐ media ■ elevata
Caratteri del frutto:	
forma	☐ appiattita ■ globosa ☐ conica ☐ ellissoidale ☐ ovale ☐ oblunga ☐ allungata ☐ altro _____
pezzatura	☐ piccola ☐ media ■ grossa
colore di fondo buccia	**Rosso granato, a maturazione nera**
eventuale sovracolore buccia	
Valutazione sensoriale polpa:	
colore della polpa (a frutto sezionato)	
profumo (aroma)	☐ assente ☐ scarso ☐ medio ☐ elevato aromi rilevati (*a frutto integro)* _____ aromi rilevati (*a frutto sezionato*) _____
Consistenza (valutata alla maturazione di consumo)	☐ scarsa ☐ media ■ elevata
succosità	☐ scarsa ☐ media ■ elevata
tessitura	☐ grossolana ☐ media ■ fine
dolcezza	☐ scarsa ☐ media ■ elevata
acidità	■ scarsa ☐ media ☐ elevata
sapore (giudizio sintetico)	☐ scarso ☐ mediocre ☐ buono ■ ottimo
Resistenza alle manipolazioni **Conservabilità**	☐ scarsa ■ media ☐ elevata ☐ scarsa ☐ media ☐ elevata
Suscettibilità a malattie	■ scarsa ☐ media ☐ elevata malattie o fitofagi “chiave”
Giudizio agronomico/pomologico complessivo	
Bibliografia, Note, Altro	

Progetto BIODIVERSITÀ • SCHEDA RILEVAMENTO DATI

Famiglia Rosaceae **Specie** *Prunus avium* L.	**cultivar/ecotipo** (nome anche volgare) Napoletano
località Adami - Piano delle rose	**comprensorio** (se piante più diffuse) Decollatura (Cz)
sinonimi (se conosciuti) _____	

Portamento della pianta	☐ assurgente ☐ intermedio ■ espanso ☐ pendulo
Vigoria	☐ scarsa ☐ media ■ elevata
Uso del frutto, della pianta o parte di essa	■ fresco ☐ trasformato ☐ altro _____
Epoca di fioritura	Inizio (10% fiori aperti) **I decade aprile** Fine (inizio caduta petali) **III decade aprile**
Caratteri del fiore	Colore
	Forma
Epoca di raccolta	Inizio **I decade giugno** fine **II decade giugno**
Produttività	☐ scarsa ■ media ☐ elevata
Caratteri del frutto:	
forma	☐ appiattita ■ globosa ☐ conica ☐ ellissoidale ☐ ovale ☐ oblunga ☐ allungata ☐ altro _____
pezzatura	☐ piccola ■ media ☐ grossa
colore di fondo buccia	**Rosso chiaro**
eventuale sovracolore buccia	
Valutazione sensoriale polpa:	
colore della polpa (a frutto sezionato)	**Bianco crema**
profumo (aroma)	☐ assente ☐ scarso ■ medio ☐ elevato aromi rilevati (*a frutto integro)* _____ aromi rilevati (*a frutto sezionato*) _____
Consistenza (valutata alla maturazione di consumo)	☐ scarsa ■ media ☐ elevata
succosità	☐ scarsa ■ media ☐ elevata
tessitura	☐ grossolana ■ media ☐ fine
dolcezza	☐ scarsa ■ media ☐ elevata
acidità	■ scarsa ☐ media ☐ elevata
sapore (giudizio sintetico)	☐ scarso ☐ mediocre ■ buono ☐ ottimo
Resistenza alle manipolazioni **Conservabilità**	☐ scarsa ☐ media ■ elevata ☐ scarsa ■ media ☐ elevata
Suscettibilità a malattie	☐ scarsa ■ media ☐ elevata malattie o fitofagi "chiave" **Mosca delle ciliegie**
Giudizio agronomico/pomologico complessivo	
Bibliografia, Note, Altro	

Progetto BIODIVERSITÀ • SCHEDA RILEVAMENTO DATI

Famiglia Rosaceae **Specie** *Prunus avium* L.	**cultivar/ecotipo** (nome anche volgare) Selvatico
località _____	**comprensorio** (se piante più diffuse) Alto Lametino
sinonimi (se conosciuti) _____	

Portamento della pianta	☐ assurgente ☐ intermedio ■ espanso ☐ pendulo
Vigoria	☐ scarsa ☐ media ■ elevata
Uso del frutto, della pianta o parte di essa	■ fresco ☐ trasformato ☐ altro _____
Epoca di fioritura	Inizio (10% fiori aperti) **I decade aprile** Fine (inizio caduta petali) **III decade aprile**
Caratteri del fiore	Colore
	Forma
Epoca di raccolta	Inizio **II decade giugno** fine **III decade giugno**
Produttività	☐ scarsa ☐ media ■ elevata
Caratteri del frutto:	
forma	☐ appiattita ■ globosa ☐ conica ☐ ellissoidale ☐ ovale ☐ oblunga ☐ allungata ☐ altro _____
pezzatura	■ piccola ☐ media ☐ grossa
colore di fondo buccia	**Rosso chiaro**
eventuale sovracolore buccia	
Valutazione sensoriale polpa:	
colore della polpa (a frutto sezionato)	
profumo (aroma)	☐ assente ☐ scarso ☐ medio ☐ elevato aromi rilevati (*a frutto integro)* _____ aromi rilevati (*a frutto sezionato*) _____
Consistenza (valutata alla maturazione di consumo)	■ scarsa ☐ media ☐ elevata
succosità	■ scarsa ☐ media ☐ elevata
tessitura	☐ grossolana ☐ media ■ fine
dolcezza	■ scarsa ☐ media ☐ elevata
acidità	☐ scarsa ☐ media ■ elevata
sapore (giudizio sintetico)	☐ scarso ■ mediocre ☐ buono ☐ ottimo
Resistenza alle manipolazioni **Conservabilità**	■ scarsa ☐ media ☐ elevata ■ scarsa ☐ media ☐ elevata
Suscettibilità a malattie	■ scarsa ☐ media ☐ elevata malattie o fitofagi “chiave”
Giudizio agronomico/pomologico complessivo	
Bibliografia, Note, Altro	

MM
CM
1
2
3
4
5
6
7

Progetto BIODIVERSITÀ • SCHEDA RILEVAMENTO DATI

Famiglia Rosaceae **Specie** *Malus domestica* Borkh. **cultivar/ecotipo** (nome anche volgare) Annurca
località _____ **comprensorio** (se piante più diffuse) Alto Lametino
sinonimi (se conosciuti) _____

Portamento della pianta	■ assurgente ☐ intermedio ☐ espanso ☐ pendulo
Vigoria	☐ scarsa ☐ media ■ elevata
Uso del frutto, della pianta o parte di essa	■ fresco ☐ trasformato ☐ altro _____
Epoca di fioritura	Inizio (10% fiori aperti) **II decade aprile** Fine (inizio caduta petali) **I decade maggio**
Caratteri del fiore	Colore
	Forma
Epoca di raccolta	Inizio **III decade settembre** fine **II decade ottobre**
Produttività	☐ scarsa ■ media ☐ elevata
Caratteri del frutto:	
forma	■ appiattita ☐ globosa ☐ conica ☐ ellissoidale ☐ ovale ☐ oblunga ☐ allungata ☐ altro _____
pezzatura	☐ piccola ■ media ☐ grossa
colore di fondo buccia	**Rosso**
eventuale sovracolore buccia	
Valutazione sensoriale polpa:	
colore della polpa (a frutto sezionato)	
profumo (aroma)	☐ assente ■ scarso ☐ medio ☐ elevato aromi rilevati (*a frutto integro)* _____ aromi rilevati (*a frutto sezionato*) _____
Consistenza (valutata alla maturazione di consumo)	☐ scarsa ☐ media ■ elevata
succosità	☐ scarsa ■ media ☐ elevata
tessitura	☐ grossolana ■ media ☐ fine
dolcezza	☐ scarsa ☐ media ■ elevata
acidità	■ scarsa ☐ media ☐ elevata
sapore (giudizio sintetico)	☐ scarso ☐ mediocre ☐ buono ■ ottimo
Resistenza alle manipolazioni **Conservabilità**	☐ scarsa ☐ media ■ elevata ☐ scarsa ☐ media ■ elevata
Suscettibilità a malattie	■ scarsa ☐ media ☐ elevata malattie o fitofagi "chiave" **Ticchiolatura**
Giudizio agronomico/pomologico complessivo	
Bibliografia, Note, Altro	

Progetto BIODIVERSITÀ • SCHEDA RILEVAMENTO DATI

Famiglia Rosaceae **Specie** *Malus domestica* Borkh. **cultivar/ecotipo** (nome anche volgare) Cuacciu
località _____ **comprensorio** (se piante più diffuse) Alto Lametino
sinonimi (se conosciuti) _____

Portamento della pianta	■ assurgente ☐ intermedio ☐ espanso ☐ pendulo
Vigoria	☐ scarsa ■ media ☐ elevata
Uso del frutto, della pianta o parte di essa	■ fresco ☐ trasformato ☐ altro _____
Epoca di fioritura	Inizio (10% fiori aperti) **III decade aprile** Fine (inizio caduta petali) **I decade maggio**
Caratteri del fiore	Colore
	Forma
Epoca di raccolta	Inizio **II decade ottobre** fine **I decade novembre**
Produttività	☐ scarsa ☐ media ■ elevata
Caratteri del frutto:	
forma	☐ appiattita ■ globosa ☐ conica ☐ ellissoidale ☐ ovale ☐ oblunga ☐ allungata ☐ altro _____
pezzatura	■ piccola ☐ media ☐ grossa
colore di fondo buccia	**Verde - giallo**
eventuale sovracolore buccia	**Rossastro (a metà)**
Valutazione sensoriale polpa:	
colore della polpa (a frutto sezionato)	**Bianco verdognolo**
profumo (aroma)	☐ assente ■ scarso ☐ medio ☐ elevato aromi rilevati (*a frutto integro)* _____ aromi rilevati (*a frutto sezionato*) _____
Consistenza (valutata alla maturazione di consumo)	☐ scarsa ■ media ☐ elevata
succosità	☐ scarsa ☐ media ■ elevata
tessitura	☐ grossolana ☐ media ■ fine
dolcezza	☐ scarsa ☐ media ■ elevata
acidità	■ scarsa ☐ media ☐ elevata
sapore (giudizio sintetico)	☐ scarso ☐ mediocre ■ buono ☐ ottimo
Resistenza alle manipolazioni **Conservabilità**	☐ scarsa ☐ media ■ elevata ☐ scarsa ☐ media ■ elevata
Suscettibilità a malattie	■ scarsa ☐ media ☐ elevata malattie o fitofagi "chiave"
Giudizio agronomico/pomologico complessivo	Si conserva a lungo, anche fino alla fine di maggio.
Bibliografia, Note, Altro	

Progetto BIODIVERSITÀ • SCHEDA RILEVAMENTO DATI

Famiglia Rosaceae **Specie** *Malus domestica* Borkh. **cultivar/ecotipo** (nome anche volgare) Delizioso antico
località _____ **comprensorio** (se piante più diffuse) Decollatura (Cz) - Serrastretta (Cz)
sinonimi (se conosciuti) _____

Portamento della pianta	■ assurgente ☐ intermedio ☐ espanso ☐ pendulo
Vigoria	☐ scarsa ☐ media ■ elevata
Uso del frutto, della pianta o parte di essa	■ fresco ☐ trasformato ☐ altro _____
Epoca di fioritura	Inizio (10% fiori aperti) **III decade aprile** Fine (inizio caduta petali) **I decade maggio**
Caratteri del fiore	Colore
	Forma
Epoca di raccolta	Inizio **III decade settembre** fine **II decade ottobre**
Produttività	☐ scarsa ■ media ☐ elevata
Caratteri del frutto:	
forma	☐ appiattita ☐ globosa ☐ conica ■ ellissoidale ☐ ovale ☐ oblunga ☐ allungata ☐ altro _____
pezzatura	☐ piccola ■ media ☐ grossa
colore di fondo buccia	**Rosso granato**
eventuale sovracolore buccia	
Valutazione sensoriale polpa:	
colore della polpa (a frutto sezionato)	**Bianco verdognolo**
profumo (aroma)	☐ assente ☐ scarso ☐ medio ■ elevato aromi rilevati (*a frutto integro)* _____ aromi rilevati (*a frutto sezionato*) _____
Consistenza (valutata alla maturazione di consumo)	☐ scarsa ☐ media ■ elevata
succosità	☐ scarsa ■ media ☐ elevata
tessitura	☐ grossolana ☐ media ■ fine
dolcezza	■ scarsa ☐ media ☐ elevata
acidità	☐ scarsa ☐ media ☐ elevata
sapore (giudizio sintetico)	☐ scarso ☐ mediocre ■ buono ☐ ottimo
Resistenza alle manipolazioni **Conservabilità**	☐ scarsa ☐ media ■ elevata ☐ scarsa ☐ media ■ elevata
Suscettibilità a malattie	■ scarsa ☐ media ☐ elevata malattie o fitofagi "chiave" **Ticchiolatura**
Giudizio agronomico/pomologico complessivo	
Bibliografia, Note, Altro	

Progetto BIODIVERSITÀ • SCHEDA RILEVAMENTO DATI

Famiglia Rosaceae **Specie** *Malus domestica* Borkh. **cultivar/ecotipo** (nome anche volgare) Limoncello
località _____ **comprensorio** (se piante più diffuse) Alto Lametino
sinonimi (se conosciuti) _____

Portamento della pianta	☐ assurgente ■ intermedio ☐ espanso ☐ pendulo
Vigoria	☐ scarsa ☐ media ■ elevata
Uso del frutto, della pianta o parte di essa	■ fresco ☐ trasformato ☐ altro _____
Epoca di fioritura	Inizio (10% fiori aperti) **III decade aprile** Fine (inizio caduta petali) **II decade maggio**
Caratteri del fiore	Colore
	Forma
Epoca di raccolta	Inizio **III decade settembre** fine **II decade ottobre**
Produttività	☐ scarsa ☐ media ■ elevata
Caratteri del frutto:	
forma	☐ appiattita ☐ globosa ☐ conica ☐ ellissoidale ☐ ovale ■ oblunga ☐ allungata ☐ altro _____
pezzatura	☐ piccola ■ media ☐ grossa
colore di fondo buccia	**Giallo verdognolo**
eventuale sovracolore buccia	
Valutazione sensoriale polpa:	
colore della polpa (a frutto sezionato)	**Bianco**
profumo (aroma)	☐ assente ☐ scarso ■ medio ☐ elevato aromi rilevati (*a frutto integro)* _____ aromi rilevati (*a frutto sezionato*) _____
Consistenza (valutata alla maturazione di consumo)	☐ scarsa ■ media ☐ elevata
succosità	☐ scarsa ☐ media ■ elevata
tessitura	☐ grossolana ■ media ☐ fine
dolcezza	☐ scarsa ■ media ☐ elevata
acidità	■ scarsa ☐ media ☐ elevata
sapore (giudizio sintetico)	☐ scarso ☐ mediocre ☐ buono ■ ottimo
Resistenza alle manipolazioni **Conservabilità**	☐ scarsa ■ media ☐ elevata ☐ scarsa ■ media ☐ elevata
Suscettibilità a malattie	☐ scarsa ☐ media ☐ elevata malattie o fitofagi "chiave" **Ticchiolatura**
Giudizio agronomico/pomologico complessivo	
Bibliografia, Note, Altro	Buona conservabilità ma inferiore a Zingariallu e Cuacciu. Durante la conservazione il colore della buccia diviene giallo limone.

Progetto BIODIVERSITÀ • SCHEDA RILEVAMENTO DATI

Famiglia Rosaceae **Specie** *Malus domestica* Borkh. **cultivar/ecotipo** (nome anche volgare) Ogliusu
località _____ **comprensorio** (se piante più diffuse) Alto Lametino
sinonimi (se conosciuti) _____

Portamento della pianta	☐ assurgente ■ intermedio ☐ espanso ☐ pendulo
Vigoria	☐ scarsa ■ media ☐ elevata
Uso del frutto, della pianta o parte di essa	■ fresco ☐ trasformato ☐ altro _____
Epoca di fioritura	Inizio (10% fiori aperti) **III decade aprile** Fine (inizio caduta petali) **I decade maggio**
Caratteri del fiore	Colore
	Forma
Epoca di raccolta	Inizio **III decade settembre** fine **I decade ottobre**
Produttività	☐ scarsa ■ media ☐ elevata
Caratteri del frutto:	
forma	☐ appiattita ■ globosa ☐ conica ☐ ellissoidale ☐ ovale ☐ oblunga ☐ allungata ☐ altro _____
pezzatura	☐ piccola ■ media ☐ grossa
colore di fondo buccia	**Giallo verdognolo**
eventuale sovracolore buccia	
Valutazione sensoriale polpa:	
colore della polpa (a frutto sezionato)	**Bianco**
profumo (aroma)	☐ assente ■ scarso ☐ medio ☐ elevato aromi rilevati (*a frutto integro)* _____ aromi rilevati (*a frutto sezionato*) _____
Consistenza (valutata alla maturazione di consumo)	☐ scarsa ☐ media ■ elevata
succosità	☐ scarsa ■ media ☐ elevata
tessitura	☐ grossolana ■ media ☐ fine
dolcezza	☐ scarsa ■ media ☐ elevata
acidità	■ scarsa ☐ media ☐ elevata
sapore (giudizio sintetico)	☐ scarso ■ mediocre ☐ buono ☐ ottimo
Resistenza alle manipolazioni **Conservabilità**	☐ scarsa ☐ media ■ elevata ☐ scarsa ☐ media ■ elevata
Suscettibilità a malattie	■ scarsa ☐ media ☐ elevata malattie o fitofagi “chiave”
Giudizio agronomico/pomologico complessivo	
Bibliografia, Note, Altro	Il frutto si consuma da novembre in poi.

Progetto BIODIVERSITÀ • SCHEDA RILEVAMENTO DATI

Famiglia Rosaceae **Specie** *Malus domestica* Borkh. **cultivar/ecotipo** (nome anche volgare) Cudicinutu
località _____ **comprensorio** (se piante più diffuse) Alto Lametino
sinonimi (se conosciuti) _____

Portamento della pianta	☐ assurgente ■ intermedio ☐ espanso ☐ pendulo
Vigoria	☐ scarsa ■ media ☐ elevata
Uso del frutto, della pianta o parte di essa	■ fresco ☐ trasformato ☐ altro _____
Epoca di fioritura	Inizio (10% fiori aperti) **III decade aprile** Fine (inizio caduta petali) **I decade maggio**
Caratteri del fiore	Colore
	Forma
Epoca di raccolta	Inizio **III decade settembre** fine **I decade ottobre**
Produttività	☐ scarsa ■ media ☐ elevata
Caratteri del frutto:	
forma	☐ appiattita ■ globosa ☐ conica ☐ ellissoidale ☐ ovale ☐ oblunga ☐ allungata ☐ altro _____
pezzatura	☐ piccola ■ media ☐ grossa
colore di fondo buccia	**Giallognolo**
eventuale sovracolore buccia	
Valutazione sensoriale polpa:	
colore della polpa (a frutto sezionato)	**Bianco**
profumo (aroma)	☐ assente ■ scarso ☐ medio ☐ elevato aromi rilevati (*a frutto integro)* _____ aromi rilevati (*a frutto sezionato*) _____
Consistenza (valutata alla maturazione di consumo)	☐ scarsa ☐ media ■ elevata
succosità	☐ scarsa ■ media ☐ elevata
tessitura	☐ grossolana ■ media ☐ fine
dolcezza	☐ scarsa ■ media ☐ elevata
acidità	■ scarsa ☐ media ☐ elevata
sapore (giudizio sintetico)	☐ scarso ■ mediocre ☐ buono ☐ ottimo
Resistenza alle manipolazioni **Conservabilità**	☐ scarsa ☐ media ■ elevata ☐ scarsa ☐ media ■ elevata
Suscettibilità a malattie	■ scarsa ☐ media ☐ elevata malattie o fitofagi “chiave”
Giudizio agronomico/pomologico complessivo	
Bibliografia, Note, Altro	

Progetto BIODIVERSITÀ • SCHEDA RILEVAMENTO DATI

Famiglia Rosaceae **Specie** *Malus domestica* Borkh. **cultivar/ecotipo** (nome anche volgare) Renetta
località _____ **comprensorio** (se piante più diffuse) Decollatura (Cz) - Serrastretta (Cz)
sinonimi (se conosciuti) _____

Portamento della pianta	■ assurgente ☐ intermedio ☐ espanso ☐ pendulo
Vigoria	☐ scarsa ☐ media ■ elevata
Uso del frutto, della pianta o parte di essa	☐ fresco ☐ trasformato ☐ altro _____
Epoca di fioritura	Inizio (10% fiori aperti) **III decade aprile** Fine (inizio caduta petali) **II decade maggio**
Caratteri del fiore	Colore
	Forma
Epoca di raccolta	Inizio **I decade settembre** fine **II decade settembre**
Produttività	☐ scarsa ☐ media ☐ elevata
Caratteri del frutto:	
forma	■ appiattita ☐ globosa ☐ conica ☐ ellissoidale ☐ ovale ☐ oblunga ☐ allungata ☐ altro _____
pezzatura	☐ piccola ☐ media ■ grossa
colore di fondo buccia	**Giallo verdognolo**
eventuale sovracolore buccia	
Valutazione sensoriale polpa:	
colore della polpa (a frutto sezionato)	**Giallino**
profumo (aroma)	☐ assente ☐ scarso ☐ medio ■ elevato aromi rilevati (*a frutto integro)* _____ aromi rilevati (*a frutto sezionato*) _____
Consistenza (valutata alla maturazione di consumo)	☐ scarsa ■ media ☐ elevata
succosità	☐ scarsa ■ media ☐ elevata
tessitura	■ grossolana ☐ media ☐ fine
dolcezza	☐ scarsa ■ media ☐ elevata
acidità	■ scarsa ☐ media ☐ elevata
sapore (giudizio sintetico)	☐ scarso ☐ mediocre ■ buono ☐ ottimo
Resistenza alle manipolazioni **Conservabilità**	■ scarsa ☐ media ☐ elevata ■ scarsa ☐ media ☐ elevata
Suscettibilità a malattie	☐ scarsa ■ media ☐ elevata malattie o fitofagi "chiave" **Monilia - carpocapsa**
Giudizio agronomico/pomologico complessivo	
Bibliografia, Note, Altro	

Progetto BIODIVERSITÀ • SCHEDA RILEVAMENTO DATI

Famiglia Rosaceae **Specie** *Malus domestica* Borkh. **cultivar/ecotipo** (nome anche volgare) Zingariallu
località _____ **comprensorio** (se piante più diffuse) Decollatura (Cz) - Serrastretta (Cz)
sinonimi (se conosciuti) _____

Portamento della pianta	■ assurgente ☐ intermedio ☐ espanso ☐ pendulo
Vigoria	☐ scarsa ☐ media ■ elevata
Uso del frutto, della pianta o parte di essa	☐ fresco ☐ trasformato ☐ altro _____
Epoca di fioritura	Inizio (10% fiori aperti) **III decade aprile** Fine (inizio caduta petali) **II decade maggio**
Caratteri del fiore	Colore
	Forma
Epoca di raccolta	Inizio **III decade ottobre** fine **II decade novembre**
Produttività	☐ scarsa ☐ media ☐ elevata
Caratteri del frutto:	
forma	☐ appiattita ☐ globosa ☐ conica ☐ ellissoidale ■ ovale ☐ oblunga ☐ allungata ☐ altro _____
pezzatura	☐ piccola ☐ media ☐ grossa
colore di fondo buccia	**Rossastro granato**
eventuale sovracolore buccia	
Valutazione sensoriale polpa:	
colore della polpa (a frutto sezionato)	**Giallognola**
profumo (aroma)	☐ assente ■ scarso ☐ medio ☐ elevato aromi rilevati (*a frutto integro)* _____ aromi rilevati (*a frutto sezionato*) _____
Consistenza (valutata alla maturazione di consumo)	☐ scarsa ☐ media ■ elevata
succosità	☐ scarsa ☐ media ■ elevata
tessitura	☐ grossolana ☐ media ■ fine
dolcezza	☐ scarsa ■ media ☐ elevata
acidità	■ scarsa ☐ media ☐ elevata
sapore (giudizio sintetico)	☐ scarso ☐ mediocre ■ buono ☐ ottimo
Resistenza alle manipolazioni **Conservabilità**	☐ scarsa ☐ media ■ elevata ☐ scarsa ☐ media ■ elevata
Suscettibilità a malattie	■ scarsa ☐ media ☐ elevata malattie o fitofagi “chiave”
Giudizio agronomico/pomologico complessivo	
Bibliografia, Note, Altro	Si conserva molto a lungo (anche fino ai primi di giugno).

Progetto BIODIVERSITÀ • SCHEDA RILEVAMENTO DATI

Famiglia Rosaceae **Specie** *Pyrus communis* L. **cultivar/ecotipo** (nome anche volgare) Lucente
località _____ **comprensorio** (se piante più diffuse) Decollatura (Cz)
sinonimi (se conosciuti) _____

Portamento della pianta	■ assurgente ☐ intermedio ☐ espanso ☐ pendulo
Vigoria	☐ scarsa ☐ media ■ elevata
Uso del frutto, della pianta o parte di essa	■ fresco ☐ trasformato ☐ altro _____
Epoca di fioritura	Inizio (10% fiori aperti) **III decade marzo** Fine (inizio caduta petali) **II decade aprile**
Caratteri del fiore	Colore
	Forma
Epoca di raccolta	Inizio **II decade settembre** fine **I decade ottobre**
Produttività	☐ scarsa ■ media ☐ elevata
Caratteri del frutto:	
forma	☐ appiattita ■ globosa ☐ conica ☐ ellissoidale ☐ ovale ☐ oblunga ☐ allungata ☐ altro _____
pezzatura	☐ piccola ■ media ☐ grossa
colore di fondo buccia	**Verde chiaro**
eventuale sovracolore buccia	**Giallognolo**
Valutazione sensoriale polpa:	
colore della polpa (a frutto sezionato)	**Bianco crema**
profumo (aroma)	☐ assente ☐ scarso ☐ medio ☐ elevato aromi rilevati (*a frutto integro)* _____ aromi rilevati (*a frutto sezionato*) _____
Consistenza (valutata alla maturazione di consumo)	☐ scarsa ■ media ☐ elevata
succosità	☐ scarsa ☐ media ■ elevata
tessitura	☐ grossolana ■ media ☐ fine
dolcezza	☐ scarsa ☐ media ■ elevata
acidità	■ scarsa ☐ media ☐ elevata
sapore (giudizio sintetico)	☐ scarso ☐ mediocre ☐ buono ■ ottimo
Resistenza alle manipolazioni **Conservabilità**	☐ scarsa ☐ media ■ elevata ☐ scarsa ■ media ☐ elevata
Suscettibilità a malattie	☐ scarsa ■ media ☐ elevata malattie o fitofagi "chiave" **Ticchiolatura**
Giudizio agronomico/pomologico complessivo	
Bibliografia, Note, Altro	

Progetto BIODIVERSITÀ • SCHEDA RILEVAMENTO DATI

Famiglia Rosaceae **Specie** *Pyrus communis* L. **cultivar/ecotipo** (nome anche volgare) Mastru ‘ntoni
località _____ **comprensorio** (se piante più diffuse) Decollatura (Cz) - Serrastretta (Cz)
sinonimi (se conosciuti) _____

Portamento della pianta	■ assurgente ☐ intermedio ☐ espanso ☐ pendulo
Vigoria	☐ scarsa ☐ media ■ elevata
Uso del frutto, della pianta o parte di essa	■ fresco ☐ trasformato ☐ altro _____
Epoca di fioritura	Inizio (10% fiori aperti) **I decade aprile** Fine (inizio caduta petali) **II decade aprile**
Caratteri del fiore	Colore
	Forma
Epoca di raccolta	Inizio **I decade settembre** fine **III decade settembre**
Produttività	☐ scarsa ■ media ☐ elevata
Caratteri del frutto:	
forma	☐ appiattita ☐ globosa ☐ conica ☐ ellissoidale ☐ ovale ■ oblunga ☐ allungata ☐ altro _____
pezzatura	■ piccola ☐ media ☐ grossa
colore di fondo buccia	**Giallognolo**
eventuale sovracolore buccia	
Valutazione sensoriale polpa:	
colore della polpa (a frutto sezionato)	**Crema**
profumo (aroma)	☐ assente ☐ scarso ☐ medio ■ elevato aromi rilevati (*a frutto integro)* _____ aromi rilevati (*a frutto sezionato*) _____
Consistenza (valutata alla maturazione di consumo)	☐ scarsa ■ media ☐ elevata
succosità	☐ scarsa ☐ media ■ elevata
tessitura	☐ grossolana ■ media ☐ fine
dolcezza	☐ scarsa ☐ media ■ elevata
acidità	■ scarsa ☐ media ☐ elevata
sapore (giudizio sintetico)	☐ scarso ☐ mediocre ☐ buono ■ ottimo
Resistenza alle manipolazioni **Conservabilità**	☐ scarsa ■ media ☐ elevata ☐ scarsa ■ media ☐ elevata
Suscettibilità a malattie	☐ scarsa ■ media ☐ elevata malattie o fitofagi “chiave” **Ticchiolatura**
Giudizio agronomico/pomologico complessivo	
Bibliografia, Note, Altro	

Progetto BIODIVERSITÀ • SCHEDA RILEVAMENTO DATI

Famiglia Rosaceae **Specie** *Pyrus communis* L. **cultivar/ecotipo** (nome anche volgare) Pirajna
località _____ **comprensorio** (se piante più diffuse) Decollatura (Cz) - Serrastretta (Cz)
sinonimi (se conosciuti) _____

Portamento della pianta	■ assurgente ☐ intermedio ☐ espanso ☐ pendulo
Vigoria	☐ scarsa ☐ media ■ elevata
Uso del frutto, della pianta o parte di essa	■ fresco ☐ trasformato ☐ altro _____
Epoca di fioritura	Inizio (10% fiori aperti) **III decade marzo** Fine (inizio caduta petali) **III decade aprile**
Caratteri del fiore	Colore
	Forma
Epoca di raccolta	Inizio **II decade ottobre** fine **I decade novembre**
Produttività	☐ scarsa ☐ media ■ elevata
Caratteri del frutto:	
forma	☐ appiattita ■ globosa ☐ conica ☐ ellissoidale ☐ ovale ☐ oblunga ☐ allungata ☐ altro _____
pezzatura	■ piccola ☐ media ☐ grossa
colore di fondo buccia	**Verde**
eventuale sovracolore buccia	**Rossastro - marroncino**
Valutazione sensoriale polpa:	
colore della polpa (a frutto sezionato)	**Nocciola**
profumo (aroma)	☐ assente ☐ scarso ☐ medio ■ elevato aromi rilevati (*a frutto integro)* _____ aromi rilevati (*a frutto sezionato*) _____
Consistenza (valutata alla maturazione di consumo)	☐ scarsa ■ media ☐ elevata
succosità	☐ scarsa ■ media ☐ elevata
tessitura	■ grossolana ☐ media ☐ fine
dolcezza	☐ scarsa ■ media ☐ elevata
acidità	■ scarsa ☐ media ☐ elevata
sapore (giudizio sintetico)	☐ scarso ☐ mediocre ■ buono ☐ ottimo
Resistenza alle manipolazioni **Conservabilità**	☐ scarsa ☐ media ■ elevata ☐ scarsa ☐ media ■ elevata
Suscettibilità a malattie	☐ scarsa ☐ media ■ elevata malattie o fitofagi "chiave"
Giudizio agronomico/pomologico complessivo	
Bibliografia, Note, Altro	Il frutto non può essere consumato a causa dell'elevata astringenza che scompare dopo qualche mese dalla raccolta (inverno) o previa cottura. Molto serbevole.

Progetto BIODIVERSITÀ • SCHEDA RILEVAMENTO DATI

Famiglia Rosaceae **Specie** *Pyrus communis* L. **cultivar/ecotipo** (nome anche volgare) Spadone
località _____ **comprensorio** (se piante più diffuse) Decollatura (Cz)
sinonimi (se conosciuti) _____

Portamento della pianta	☐ assurgente ■ intermedio ☐ espanso ☐ pendulo
Vigoria	☐ scarsa ■ media ☐ elevata
Uso del frutto, della pianta o parte di essa	■ fresco ☐ trasformato ☐ altro _____
Epoca di fioritura	Inizio (10% fiori aperti) **I decade aprile** Fine (inizio caduta petali) **III decade aprile**
Caratteri del fiore	Colore
	Forma
Epoca di raccolta	Inizio **II decade ottobre** fine **III decade ottobre**
Produttività	☐ scarsa ☐ media ■ elevata
Caratteri del frutto:	
forma	☐ appiattita ☐ globosa ☐ conica ☐ ellissoidale ☐ ovale ☐ oblunga ■ allungata ☐ altro _____
pezzatura	☐ piccola ■ media ☐ grossa
colore di fondo buccia	**Verde chiaro**
eventuale sovracolore buccia	
Valutazione sensoriale polpa:	
colore della polpa (a frutto sezionato)	**Giallino**
profumo (aroma)	☐ assente ☐ scarso ■ medio ☐ elevato aromi rilevati (*a frutto integro)* _____ aromi rilevati (*a frutto sezionato*) _____
Consistenza (valutata alla maturazione di consumo)	☐ scarsa ■ media ☐ elevata
succosità	☐ scarsa ■ media ☐ elevata
tessitura	■ grossolana ☐ media ☐ fine
dolcezza	☐ scarsa ■ media ☐ elevata
acidità	■ scarsa ☐ media ☐ elevata
sapore (giudizio sintetico)	☐ scarso ☐ mediocre ■ buono ☐ ottimo
Resistenza alle manipolazioni **Conservabilità**	☐ scarsa ■ media ☐ elevata ☐ scarsa ■ media ☐ elevata
Suscettibilità a malattie	☐ scarsa ■ media ☐ elevata malattie o fitofagi "chiave" **Ticchiolatura**
Giudizio agronomico/pomologico complessivo	
Bibliografia, Note, Altro	Il frutto alla raccolta è molto astringente. Può essere consumato dall'ultima decade di novembre.

Progetto BIODIVERSITÀ • SCHEDA RILEVAMENTO DATI

Famiglia Rosaceae	**Specie** *Pyrus communis* L.	**cultivar/ecotipo** (nome anche volgare) Vernitico	
località _____	**comprensorio** (se piante più diffuse) Decollatura (Cz) - Serrastretta (Cz)		
sinonimi (se conosciuti) Piru e viarnu			

Portamento della pianta	■ assurgente ☐ intermedio ☐ espanso ☐ pendulo
Vigoria	☐ scarsa ☐ media ■ elevata
Uso del frutto, della pianta o parte di essa	■ fresco ☐ trasformato ☐ altro _____
Epoca di fioritura	Inizio (10% fiori aperti) **II decade aprile** Fine (inizio caduta petali) **I decade maggio**
Caratteri del fiore	Colore
	Forma
Epoca di raccolta	Inizio **III decade ottobre** fine **II decade novembre**
Produttività	☐ scarsa ☐ media ■ elevata
Caratteri del frutto:	
forma	☐ appiattita ☐ globosa ☐ conica ☐ ellissoidale ☐ ovale ■ oblunga ☐ allungata ☐ altro _____
pezzatura	☐ piccola ■ media ☐ grossa
colore di fondo buccia	**Verde scuro più o meno intenso**
eventuale sovracolore buccia	
Valutazione sensoriale polpa:	
colore della polpa (a frutto sezionato)	**Bianco crema**
profumo (aroma)	☐ assente ☐ scarso ■ medio ☐ elevato aromi rilevati (*a frutto integro)* _____ aromi rilevati (*a frutto sezionato*) **intenso**
Consistenza (valutata alla maturazione di consumo)	☐ scarsa ■ media ☐ elevata
succosità	☐ scarsa ■ media ☐ elevata
tessitura	■ grossolana ☐ media ☐ fine
dolcezza	☐ scarsa ■ media ☐ elevata
acidità	■ scarsa ☐ media ☐ elevata
sapore (giudizio sintetico)	☐ scarso ☐ mediocre ■ buono ☐ ottimo
Resistenza alle manipolazioni **Conservabilità**	☐ scarsa ■ media ☐ elevata ☐ scarsa ☐ media ■ elevata
Suscettibilità a malattie	☐ scarsa ■ media ☐ elevata malattie o fitofagi "chiave" **Ticchiolatura**
Giudizio agronomico/pomologico complessivo	
Bibliografia, Note, Altro	Il frutto alla raccolta è molto astringente. Può essere consumato a partire dalla metà di dicembre.

Progetto BIODIVERSITÀ • SCHEDA RILEVAMENTO DATI

Famiglia Rosaceae	**Specie** *Pyrus communis* L.	**cultivar/ecotipo** (nome anche volgare) Viteralise
località Viterale		**comprensorio** (se piante più diffuse) Serrastretta (Cz)
sinonimi (se conosciuti) Saveruattu (soprannome di una famiglia di Serrastretta)		

Portamento della pianta	■ assurgente ☐ intermedio ☐ espanso ☐ pendulo
Vigoria	☐ scarsa ☐ media ■ elevata
Uso del frutto, della pianta o parte di essa	■ fresco ☐ trasformato ☐ altro _____
Epoca di fioritura	Inizio (10% fiori aperti) **I decade aprile** Fine (inizio caduta petali) **II decade maggio**
Caratteri del fiore	Colore
	Forma
Epoca di raccolta	Inizio **III decade settembre** fine **II decade ottobre**
Produttività	☐ scarsa ☐ media ■ elevata
Caratteri del frutto:	
forma	☐ appiattita ■ globosa ☐ conica ☐ ellissoidale ☐ ovale ☐ oblunga ☐ allungata ☐ altro _____
pezzatura	☐ piccola ■ media ☐ grossa
colore di fondo buccia	**Verde**
eventuale sovracolore buccia	**Giallo paglierino (a maturazione)**
Valutazione sensoriale polpa:	
colore della polpa (a frutto sezionato)	**Bianco crema**
profumo (aroma)	☐ assente ☐ scarso ☐ medio ■ elevato aromi rilevati (*a frutto integro)* _____ aromi rilevati (*a frutto sezionato*) _____
Consistenza (valutata alla maturazione di consumo)	☐ scarsa ■ media ☐ elevata
succosità	☐ scarsa ☐ media ■ elevata
tessitura	■ grossolana ☐ media ☐ fine
dolcezza	☐ scarsa ☐ media ■ elevata
acidità	■ scarsa ☐ media ☐ elevata
sapore (giudizio sintetico)	☐ scarso ☐ mediocre ■ buono ☐ ottimo
Resistenza alle manipolazioni	☐ scarsa ☐ media ■ elevata
Conservabilità	☐ scarsa ■ media ☐ elevata
Suscettibilità a malattie	☐ scarsa ■ media ☐ elevata malattie o fitofagi "chiave"
Giudizio agronomico/pomologico complessivo	
Bibliografia, Note, Altro	

Progetto BIODIVERSITÀ • SCHEDA RILEVAMENTO DATI

Famiglia Oleaceae **Specie** *Olea europaea* L. **cultivar/ecotipo** (nome anche volgare) Razza
località _____ **comprensorio** (se piante più diffuse) Valle dell'Angitola (VV)
sinonimi (se conosciuti) _____

Portamento della pianta	☐ assurgente ☐ intermedio ■ espanso ☐ pendulo
Vigoria	☐ scarsa ☐ media ■ elevata
Uso del frutto, della pianta o parte di essa	☐ fresco ☐ trasformato ■ altro **Salamoia**
Epoca di fioritura	Inizio (10% fiori aperti) **II decade maggio** Fine (inizio caduta petali) **III decade maggio**
Caratteri del fiore	Colore
	Forma
Epoca di raccolta	Inizio **II decade ottobre** fine **III decade novembre**
Produttività	☐ scarsa ☐ media ■ elevata
Caratteri del frutto:	
forma	☐ appiattita ☐ globosa ☐ conica ☐ ellissoidale ■ ovale ☐ oblunga ☐ allungata ☐ altro _____
pezzatura	■ piccola ☐ media ☐ grossa
colore di fondo buccia	**Blu scuro con riflessi violacei**
eventuale sovracolore buccia	**Violaceo con patina biancastra**
Valutazione sensoriale polpa:	
colore della polpa (a frutto sezionato)	
profumo (aroma)	☐ assente ☐ scarso ■ medio ☐ elevato aromi rilevati (*a frutto integro)* _____ aromi rilevati (*a frutto sezionato*) _____
Consistenza (valutata alla maturazione di consumo)	☐ scarsa ■ media ☐ elevata
succosità	☐ scarsa ■ media ☐ elevata
tessitura	☐ grossolana ☐ media ■ fine
dolcezza	☐ scarsa ■ media ☐ elevata
acidità	■ scarsa ☐ media ☐ elevata
sapore (giudizio sintetico)	☐ scarso ☐ mediocre ☐ buono ■ ottimo
Resistenza alle manipolazioni **Conservabilità**	☐ scarsa ☐ media ■ elevata ☐ scarsa ■ media ☐ elevata
Suscettibilità a malattie	■ scarsa ☐ media ☐ elevata malattie o fitofagi "chiave" **Occhio di pavone**
Giudizio agronomico/pomologico complessivo	Positivo; giudizio pomologico molto positivo. Cultivar da valorizzare e sviluppare.
Bibliografia, Note, Altro	

Progetto BIODIVERSITÀ • SCHEDA RILEVAMENTO DATI

Famiglia Vitaceae **Specie** *Vitis vinifera* L. **cultivar/ecotipo** (nome anche volgare) Vinciguerra
località _____ **comprensorio** (se piante più diffuse) Valle dell'Angitola (VV)
sinonimi (se conosciuti) _____

Portamento della pianta	☐ assurgente ■ intermedio ☐ espanso ☐ pendulo
Vigoria	☐ scarsa ■ media ☐ elevata
Uso del frutto, della pianta o parte di essa	☐ fresco ■ trasformato ☐ altro
Epoca di fioritura	Inizio (10% fiori aperti) **I decade Giugno** Fine (inizio caduta petali) **II decade Giugno**
Caratteri del fiore	Colore
	Forma
Epoca di raccolta	Inizio **II decade settembre** fine **III decade settembre**
Produttività	☐ scarsa ■ media ☐ elevata
Caratteri del frutto:	
forma	☐ appiattita ■ globosa ☐ conica ☐ ellissoidale ☐ ovale ☐ oblunga ☐ allungata ☐ altro _____
pezzatura	☐ piccola ■ media ☐ grossa
colore di fondo buccia	**Blu scuro**
eventuale sovracolore buccia	**Presenza sull'epidermide di una pruina biancastra**
Valutazione sensoriale polpa:	
colore della polpa (a frutto sezionato)	
profumo (aroma)	☐ assente ☐ scarso ■ medio ☐ elevato aromi rilevati (*a frutto integro)* _____ aromi rilevati (*a frutto sezionato*) _____
Consistenza (valutata alla maturazione di consumo)	☐ scarsa ■ media ☐ elevata
succosità	☐ scarsa ■ media ☐ elevata
tessitura	☐ grossolana ■ media ☐ fine
dolcezza	☐ scarsa ■ media ☐ elevata
acidità	☐ scarsa ■ media ☐ elevata
sapore (giudizio sintetico)	☐ scarso ☐ mediocre ■ buono ☐ ottimo
Resistenza alle manipolazioni **Conservabilità**	☐ scarsa ■ media ☐ elevata ☐ scarsa ■ media ☐ elevata
Suscettibilità a malattie	■ scarsa ☐ media ☐ elevata malattie o fitofagi "chiave"
Giudizio agronomico/pomologico complessivo	
Bibliografia, Note, Altro	

Progetto BIODIVERSITÀ • SCHEDA RILEVAMENTO DATI

Famiglia Vitaceae	**Specie** *Vitis vinifera* L.	**cultivar/ecotipo** (nome anche volgare) Zibibbo
località _____		**comprensorio** (se piante più diffuse) Pizzo (VV)
sinonimi (se conosciuti) _____		

Portamento della pianta	☐ assurgente ■ intermedio ☐ espanso ☐ pendulo
Vigoria	☐ scarsa ■ media ☐ elevata
Uso del frutto, della pianta o parte di essa	■ fresco ■ trasformato ☐ altro
Epoca di fioritura	Inizio (10% fiori aperti) **III decade maggio** Fine (inizio caduta petali) **II decade giugno**
Caratteri del fiore	Colore
	Forma
Epoca di raccolta	Inizio **II-III decade agosto** fine **II decade settembre**
Produttività	■ scarsa ☐ media ☐ elevata
Caratteri del frutto:	
forma	☐ appiattita ☐ globosa ☐ conica ☐ ellissoidale ■ ovale ■ oblunga ☐ allungata ☐ altro _____
pezzatura	☐ piccola ■ media ☐ grossa
colore di fondo buccia	**Giallo-oro**
eventuale sovracolore buccia	**Puntinature (macchie) rugginose - Rugginosità acini piccoli**
Valutazione sensoriale polpa:	
colore della polpa (a frutto sezionato)	**Giallo paglierino a maturità piena**
profumo (aroma)	☐ assente ☐ scarso ☐ medio ■ elevato aromi rilevati (*a frutto integro)* **moscato** aromi rilevati (*a frutto sezionato*) **moscato**
Consistenza (valutata alla maturazione di consumo)	☐ scarsa ■ media ☐ elevata
succosità	☐ scarsa ■ media ■ elevata
tessitura	☐ grossolana ■ media ☐ fine
dolcezza	☐ scarsa ☐ media ■ elevata
acidità	■ scarsa ☐ media ☐ elevata
sapore (giudizio sintetico)	☐ scarso ☐ mediocre ■ buono ☐ ottimo
Resistenza alle manipolazioni **Conservabilità**	☐ scarsa ■ media ☐ elevata ■ scarsa ☐ media ☐ elevata
Suscettibilità a malattie	☐ scarsa ☐ media ■ elevata malattie o fitofagi "chiave" **oidio**
Giudizio agronomico/pomologico complessivo	Ecotipo abbastanza disforme, per pezzatura e colorazione della buccia.
Bibliografia, Note, Altro	

Progetto BIODIVERSITÀ • SCHEDA RILEVAMENTO DATI

Famiglia Rosaceae **Specie** *Prunus avium* L. **cultivar/ecotipo** (nome anche volgare) Majuali graffiuni e maju
località _____ **comprensorio** (se piante più diffuse) Vallefiorita (Cz) e comuni limitrofi
sinonimi (se conosciuti) Cerasi graffiuni - Maggiajuoli

Portamento della pianta	■ assurgente ☐ intermedio ☐ espanso ☐ pendulo
Vigoria	☐ scarsa ☐ media ■ elevata
Uso del frutto, della pianta o parte di essa	■ fresco ☐ trasformato ☐ altro
Epoca di fioritura	Inizio (10% fiori aperti) **I decade aprile** Fine (inizio caduta petali) **II decade aprile**
Caratteri del fiore	Colore
	Forma
Epoca di raccolta	Inizio **I decade maggio** fine **II decade maggio (circa)**
Produttività	☐ scarsa ☐ media ■ elevata
Caratteri del frutto:	
forma	☐ appiattita ■ globosa ☐ conica ☐ ellissoidale ☐ ovale ☐ oblunga ☐ allungata ☐ altro _____
pezzatura	☐ piccola ☐ media ■ grossa
colore di fondo buccia	**Rosso brillante**
eventuale sovracolore buccia	
Valutazione sensoriale polpa:	
colore della polpa (a frutto sezionato)	**Rosa**
profumo (aroma)	■ assente ☐ scarso ☐ medio ☐ elevato aromi rilevati (*a frutto integro)* _____ aromi rilevati (*a frutto sezionato*) _____
Consistenza (valutata alla maturazione di consumo)	☐ scarsa ■ media ☐ elevata
succosità	☐ scarsa ■ media ☐ elevata
tessitura	☐ grossolana ■ media ☐ fine
dolcezza	☐ scarsa ■ media ☐ elevata
acidità	☐ scarsa ☐ media ☐ elevata
sapore (giudizio sintetico)	☐ scarso ☐ mediocre ☐ buono ■ ottimo
Resistenza alle manipolazioni **Conservabilità**	☐ scarsa ■ media ☐ elevata ☐ scarsa ■ media ☐ elevata
Suscettibilità a malattie	☐ scarsa ☐ media ■ elevata malattie o fitofagi "chiave"
Giudizio agronomico/pomologico complessivo	Buono
Bibliografia, Note, Altro	Le ciliegie si staccano e si raccolgono facilmente perché si presentano in gruppi ed in posizione arretrata rispetto alle foglie.

Progetto BIODIVERSITÀ • SCHEDA RILEVAMENTO DATI

Famiglia Rosaceae	**Specie** *Prunus avium* L.	**cultivar/ecotipo** (nome anche volgare) Muscatiajju
località _____	**comprensorio** (se piante più diffuse) Vallefiorita (Cz) e zone limitrofe	
sinonimi (se conosciuti) _____		

Portamento della pianta	■ assurgente ☐ intermedio ☐ espanso ☐ pendulo
Vigoria	☐ scarsa ☐ media ■ elevata
Uso del frutto, della pianta o parte di essa	■ fresco ☐ trasformato ☐ altro
Epoca di fioritura	Inizio (10% fiori aperti) **II decade aprile** Fine (inizio caduta petali) **III decade aprile**
Caratteri del fiore	Colore
	Forma
Epoca di raccolta	Inizio **II decade giugno** fine **III decade giugno**
Produttività	☐ scarsa ☐ media ■ elevata
Caratteri del frutto:	
forma	☐ appiattita ■ globosa ☐ conica ☐ ellissoidale ☐ ovale ☐ oblunga ☐ allungata ☐ altro _____
pezzatura	☐ piccola ■ media ☐ grossa
colore di fondo buccia	**Rossicio**
eventuale sovracolore buccia	**Rosso rubino non uniforme**
Valutazione sensoriale polpa:	
colore della polpa (a frutto sezionato)	**Bianco rosato**
profumo (aroma)	☐ assente ☐ scarso ■ medio ☐ elevato aromi rilevati (*a frutto integro)* **tipico della ciliegia** aromi rilevati (*a frutto sezionato*) **tipico della ciliegia**
Consistenza (valutata alla maturazione di consumo)	☐ scarsa ☐ media ■ elevata
succosità	☐ scarsa ■ media ☐ elevata
tessitura	■ grossolana ■ media ☐ fine
dolcezza	☐ scarsa ■ media ☐ elevata
acidità	☐ scarsa ■ media ☐ elevata
sapore (giudizio sintetico)	☐ scarso ☐ mediocre ■ buono ☐ ottimo
Resistenza alle manipolazioni **Conservabilità**	☐ scarsa ■ media ☐ elevata ☐ scarsa ■ media ☐ elevata
Suscettibilità a malattie	☐ scarsa ■ media ☐ elevata malattie o fitofagi "chiave" **Afidi**
Giudizio agronomico/pomologico complessivo	Buono
Bibliografia, Note, Altro	

Progetto BIODIVERSITÀ • SCHEDA RILEVAMENTO DATI

Famiglia Rosaceae **Specie** *Prunus avium* L. **cultivar/ecotipo** (nome anche volgare) Napulitanu
località _____ **comprensorio** (se piante più diffuse) Squillace (Cz) - Vallefiorita (Cz)
sinonimi (se conosciuti) _____

Portamento della pianta	☐ assurgente ■ intermedio ☐ espanso ☐ pendulo
Vigoria	☐ scarsa ■ media ☐ elevata
Uso del frutto, della pianta o parte di essa	■ fresco ☐ trasformato ☐ altro
Epoca di fioritura	Inizio (10% fiori aperti) **II decade marzo** Fine (inizio caduta petali) **I decade aprile**
Caratteri del fiore	Colore
	Forma
Epoca di raccolta	Inizio **I decade giugno** fine **II decade giugno**
Produttività	☐ scarsa ■ media ☐ elevata
Caratteri del frutto:	
forma	☐ appiattita ■ globosa ☐ conica ☐ ellissoidale ☐ ovale ☐ oblunga ☐ allungata ☐ altro _____
pezzatura	■ piccola ☐ media ☐ grossa
colore di fondo buccia	**Giallo ambrato**
eventuale sovracolore buccia	**Rosso vinoso chiaro**
Valutazione sensoriale polpa:	
colore della polpa (a frutto sezionato)	**Bianco perla / bianco avorio**
profumo (aroma)	☐ assente ■ scarso ☐ medio ☐ elevato aromi rilevati (*a frutto integro)* **nessuno** aromi rilevati (*a frutto sezionato*) **gusto erbaceo**
Consistenza (valutata alla maturazione di consumo)	☐ scarsa ■ media ☐ elevata
succosità	☐ scarsa ■ media ☐ elevata
tessitura	■ grossolana ☐ media ☐ fine
dolcezza	☐ scarsa ☐ media ■ elevata
acidità	☐ scarsa ■ media ☐ elevata
sapore (giudizio sintetico)	☐ scarso ☐ mediocre ■ buono ☐ ottimo
Resistenza alle manipolazioni **Conservabilità**	☐ scarsa ■ media ☐ elevata ☐ scarsa ■ media ☐ elevata
Suscettibilità a malattie	☐ scarsa ■ media ☐ elevata malattie o fitofagi "chiave"
Giudizio agronomico/pomologico complessivo	Il frutto anche immaturo è dolce. Fioritura abbondante allegagione scarsa. I frutti, all'assaggio, colpiscono soprattutto per la dolcezza.
Bibliografia, Note, Altro	

Progetto BIODIVERSITÀ • SCHEDA RILEVAMENTO DATI

Famiglia Moraceae **Specie** *Ficus carica* L. **cultivar/ecotipo** (nome anche volgare) A malangiana
località _____ **comprensorio** (se piante più diffuse) Satriano (Cz) - Soverato (Cz) - Davoli (Cz) e comuni limitrofi
sinonimi (se conosciuti) _____

Portamento della pianta	■ assurgente ☐ intermedio ☐ espanso ☐ pendulo
Vigoria	☐ scarsa ☐ media ■ elevata
Uso del frutto, della pianta o parte di essa	■ fresco ■ trasformato ■ altro **fichi secchi**
Epoca di fioritura	Inizio (10% fiori aperti) Fine (inizio caduta petali)
Caratteri del fiore	Colore
	Forma
Epoca di raccolta	Fioroni **II decade luglio** inizio **I decade agosto** fine **I/II decade settembre**
Produttività	☐ scarsa ■ media ☐ elevata
Caratteri del frutto:	
forma	☐ appiattita ☐ globosa ☐ conica ☐ ellissoidale ☐ ovale ■ oblunga ■ allungata ☐ altro _____
pezzatura	☐ piccola ☐ media ■ grossa
colore di fondo buccia	**Viola molto scuro e/o amaranto molto scuro**
eventuale sovracolore buccia	**a maturazione diventa nero, soprattutto nella zona dell'opercolo**
Valutazione sensoriale polpa:	
colore della polpa (a frutto sezionato)	**Rosso vinaccia o rosso rubino**
profumo (aroma)	☐ assente ☐ scarso ☐ medio ■ elevato aromi rilevati (*a frutto integro)* aromi rilevati (*a frutto sezionato*) **tipico, con retrogusto intenso simile al lattice**
Consistenza (valutata alla maturazione di consumo)	☐ scarsa ■ media ■ elevata
succosità	■ scarsa ☐ media ☐ elevata
tessitura	☐ grossolana ■ media ☐ fine
dolcezza	☐ scarsa ☐ media ■ elevata
acidità	☐ scarsa ☐ media ☐ elevata
sapore (giudizio sintetico)	☐ scarso ☐ mediocre ☐ buono ■ ottimo
Resistenza alle manipolazioni **Conservabilità**	☐ scarsa ☐ media ■ elevata ☐ scarsa ☐ media ☐ elevata
Suscettibilità a malattie	☐ scarsa ■ media ☐ elevata malattie o fitofagi "chiave" **Cocciniglie**
Giudizio agronomico/pomologico complessivo	Ottimo
Bibliografia, Note, Altro	Il clima caldo, ha influenza negativa su pezzatura, aroma e colore.

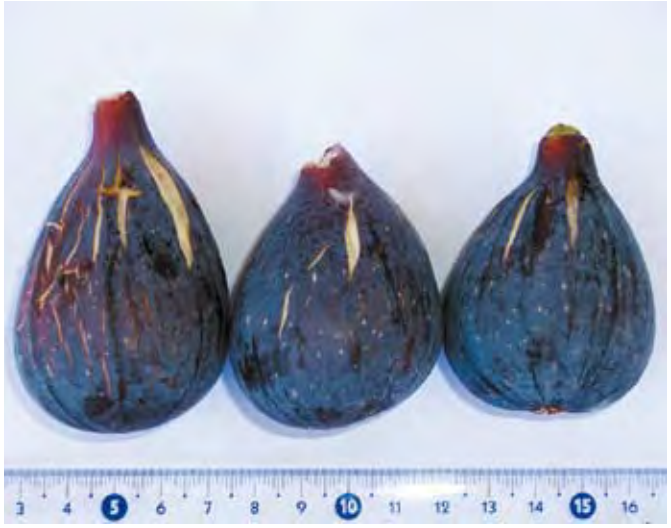

Progetto BIODIVERSITÀ • SCHEDA RILEVAMENTO DATI

Famiglia Moraceae	**Specie** *Ficus carica* L.	**cultivar/ecotipo** (nome anche volgare) Jancu
località _____		**comprensorio** (se piante più diffuse) Ionio Catanzarese
sinonimi (se conosciuti) _____		

Portamento della pianta	☐ assurgente ■ intermedio ☐ espanso ☐ pendulo
Vigoria	☐ scarsa ■ media ☐ elevata
Uso del frutto, della pianta o parte di essa	☐ fresco ■ trasformato ■ altro **fichi secchi**
Epoca di fioritura	Inizio (10% fiori aperti) Fine (inizio caduta petali)
Caratteri del fiore	Colore
	Forma
Epoca di raccolta	Fioroni **II decade luglio** inizio **I decade di agosto** fine **I/II decade settembre**
Produttività	☐ scarsa ☐ media ■ elevata
Caratteri del frutto:	
forma	☐ appiattita ☐ globosa ☐ conica ☐ ellissoidale ☐ ovale ■ oblunga ☐ allungata ☐ altro _____
pezzatura	☐ piccola ☐ media ■ grossa
colore di fondo buccia	**Verde chiaro che a maturazione vira al giallo chiaro**
eventuale sovracolore buccia	
Valutazione sensoriale polpa:	
colore della polpa (a frutto sezionato)	**Bianco nella zona vicino all'epicarpo, color ambra nella zona centrale**
profumo (aroma)	☐ assente ☐ scarso ■ medio ☐ elevato aromi rilevati (*a frutto integro)* **tipico** aromi rilevati (*a frutto sezionato*)
Consistenza (valutata alla maturazione di consumo)	☐ scarsa ■ media ☐ elevata
succosità	☐ scarsa ■ media ☐ elevata
tessitura	☐ grossolana ■ media ☐ fine
dolcezza	☐ scarsa ☐ media ■ elevata
acidità	☐ scarsa ☐ media ☐ elevata
sapore (giudizio sintetico)	☐ scarso ☐ mediocre ☐ buono ■ ottimo
Resistenza alle manipolazioni **Conservabilità**	☐ scarsa ■ media ☐ elevata ☐ scarsa ☐ media ☐ elevata
Suscettibilità a malattie	☐ scarsa ☐ media ☐ elevata malattie o fitofagi "chiave" **Cocciniglie**
Giudizio agronomico/pomologico complessivo	
Bibliografia, Note, Altro	

Progetto BIODIVERSITÀ • SCHEDA RILEVAMENTO DATI

Famiglia Moraceae	**Specie** *Ficus carica* L.	**cultivar/ecotipo** (nome anche volgare) Nigru
località _____		**comprensorio** (se piante più diffuse) Jonio catanzarese
sinonimi (se conosciuti) _____		

Portamento della pianta	☐ assurgente ☐ intermedio ■ espanso ☐ pendulo
Vigoria	■ scarsa ☐ media ☐ elevata
Uso del frutto, della pianta o parte di essa	■ fresco ☐ trasformato ■ altro **non è idoneo ad essere essiccato**
Epoca di fioritura	Inizio (10% fiori aperti) Fine (inizio caduta petali)
Caratteri del fiore	Colore
	Forma
Epoca di raccolta	Fioroni **I decade luglio** inizio **I decade agosto** fine **I/II decade settembre**
Produttività	☐ scarsa ■ media ☐ elevata
Caratteri del frutto:	
forma	■ appiattita ☐ globosa ☐ conica ☐ ellissoidale ☐ ovale ■ oblunga ☐ allungata ☐ altro _____
pezzatura	☐ piccola ■ media ☐ grossa
colore di fondo buccia	**Rosso vinaccia chiaro; talvolta, nella zona del peduncolo leggermente verdognolo**
eventuale sovracolore buccia	
Valutazione sensoriale polpa:	
colore della polpa (a frutto sezionato)	
profumo (aroma)	■ assente ☐ scarso ☐ medio ☐ elevato aromi rilevati (*a frutto integro)* aromi rilevati (*a frutto sezionato*) **nessuno**
Consistenza (valutata alla maturazione di consumo)	■ scarsa ☐ media ☐ elevata
succosità	☐ scarsa ■ media ☐ elevata
tessitura	■ grossolana ☐ media ☐ fine
dolcezza	☐ scarsa ■ media ☐ elevata
acidità	☐ scarsa ☐ media ☐ elevata
sapore (giudizio sintetico)	☐ scarso ☐ mediocre ■ buono ☐ ottimo
Resistenza alle manipolazioni	■ scarsa ☐ media ☐ elevata
Conservabilità	☐ scarsa ☐ media ☐ elevata
Suscettibilità a malattie	☐ scarsa ■ media ☐ elevata malattie o fitofagi "chiave" **Cocciniglie**
Giudizio agronomico/pomologico complessivo	
Bibliografia, Note, Altro	Non è idoneo ad essere essiccato: a maturazione i frutti si fessurano. Nei periodi umidi i frutti acidificano con facilità.

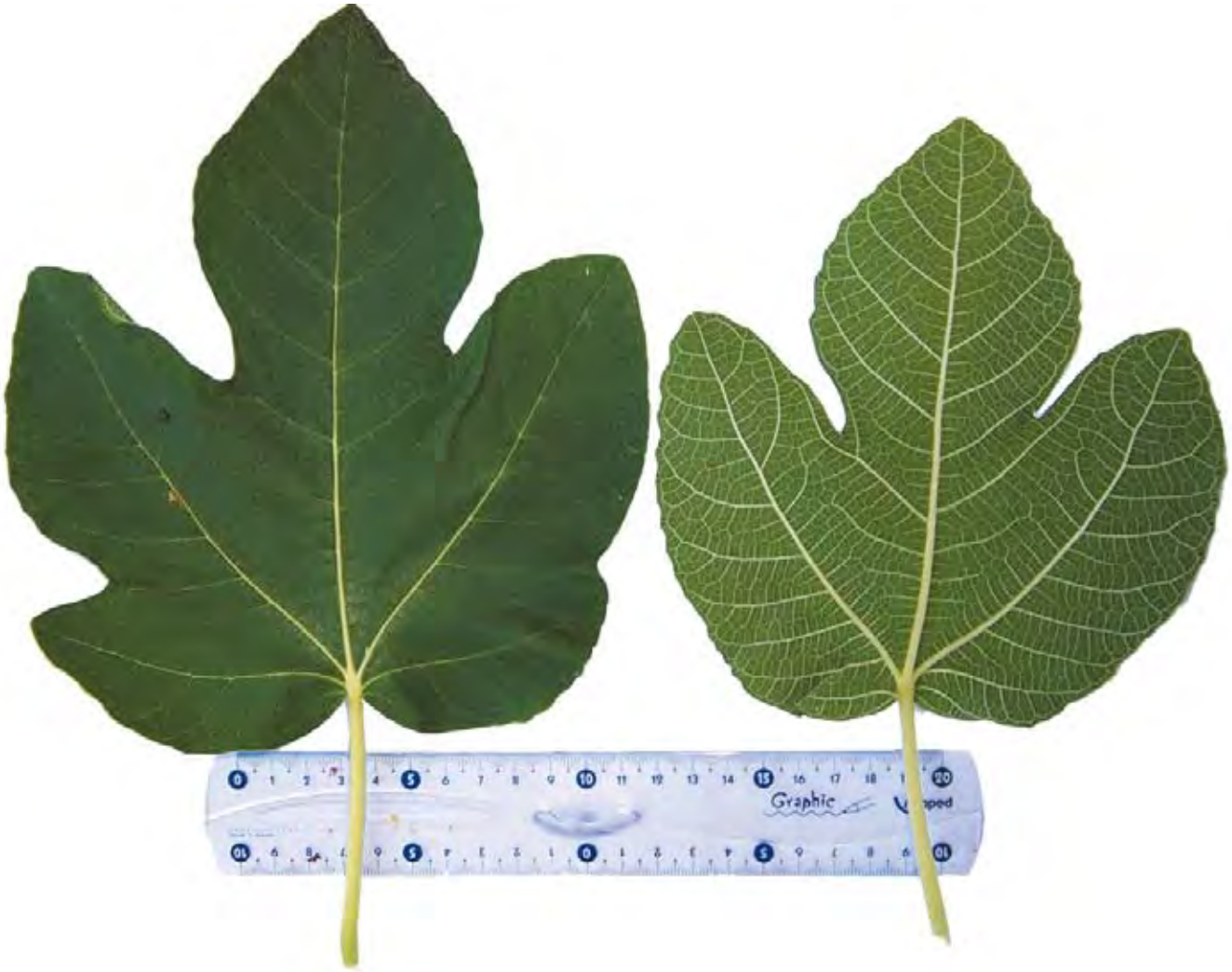
Graphic

Progetto BIODIVERSITÀ • SCHEDA RILEVAMENTO DATI

Famiglia Moraceae	**Specie** *Ficus carica* L.	**cultivar/ecotipo** (nome anche volgare) Paravisu
località _____		**comprensorio** (se piante più diffuse) Calabria
sinonimi (se conosciuti) _____		

Portamento della pianta	■ assurgente ☐ intermedio ☐ espanso ☐ pendulo
Vigoria	■ scarsa ☐ media ☐ elevata
Uso del frutto, della pianta o parte di essa	■ fresco ☐ trasformato ■ altro **è idoneo per l'essiccazione**
Epoca di fioritura	Inizio (10% fiori aperti) Fine (inizio caduta petali)
Caratteri del fiore	Colore
	Forma
Epoca di raccolta	Fioroni **III decade giugno** fine **I decade luglio** Forniti **II decade agosto** fine **II decade settembre**
Produttività	☐ scarsa ■ media ☐ elevata
Caratteri del frutto:	
forma	☐ appiattita ■ globosa ■ conica ☐ ellissoidale ☐ ovale ☐ oblunga ☐ allungata ☐ altro _____
pezzatura	☐ piccola ■ media ☐ grossa
colore di fondo buccia	**Verde con riflessi giallastri**
eventuale sovracolore buccia	
Valutazione sensoriale polpa:	
colore della polpa (a frutto sezionato)	**Rosa**
profumo (aroma)	☐ assente ☐ scarso ■ medio ☐ elevato aromi rilevati (*a frutto integro)* **Tipico del fico** aromi rilevati (*a frutto sezionato*)
Consistenza (valutata alla maturazione di consumo)	☐ scarsa ■ media ☐ elevata
succosità	☐ scarsa ☐ media ■ elevata
tessitura	☐ grossolana ☐ media ■ fine
dolcezza	☐ scarsa ☐ media ■ elevata
acidità	☐ scarsa ■ media ☐ elevata
sapore (giudizio sintetico)	☐ scarso ☐ mediocre ■ buono ☐ ottimo
Resistenza alle manipolazioni **Conservabilità**	■ scarsa ☐ media ☐ elevata ■ scarsa ☐ media ☐ elevata
Suscettibilità a malattie	■ scarsa ☐ media ☐ elevata malattie o fitofagi "chiave" **Cocciniglie**
Giudizio agronomico/pomologico complessivo	Buono
Bibliografia, Note, Altro	È idoneo all'essiccazione.

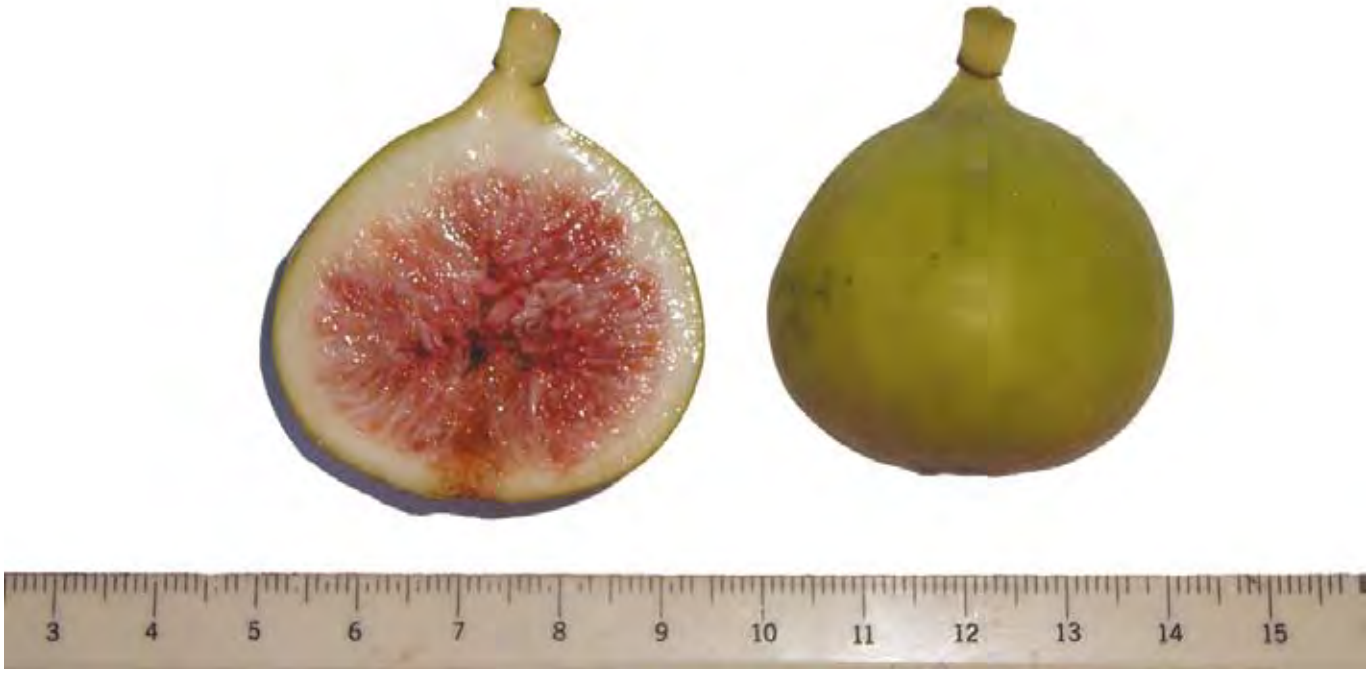
3
4
5
6
7
8
9
10
11
12
13
14
15

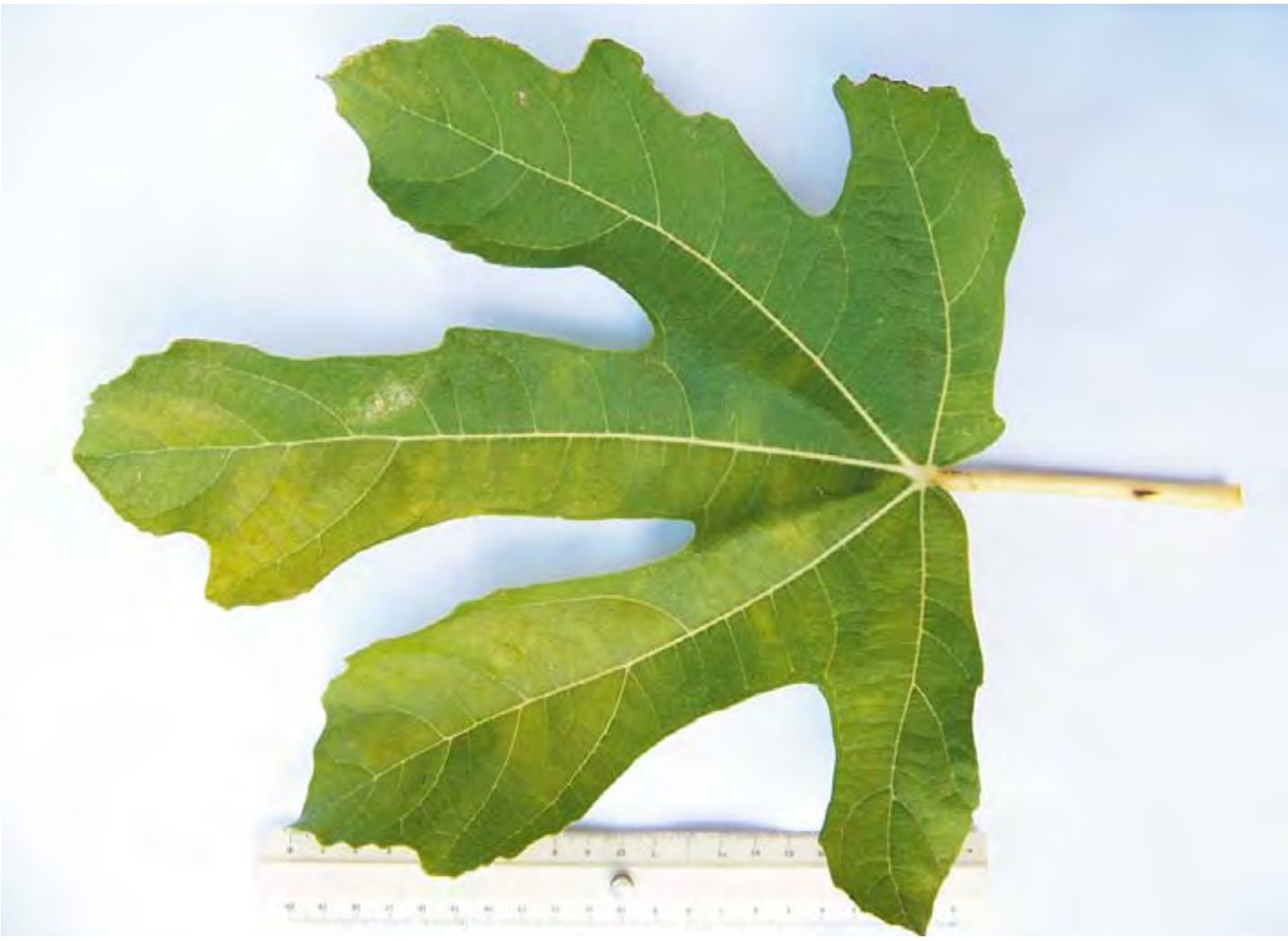

Progetto BIODIVERSITÀ • SCHEDA RILEVAMENTO DATI

Famiglia Rosaceae **Specie** *Malus domestica* Borkh. **cultivar/ecotipo** (nome anche volgare) Mela grossa
località _____ **comprensorio** (se piante più diffuse) Badolato (Cz), Guardavalle (Cz) e zone limitrofe
sinonimi (se conosciuti) _____

Portamento della pianta	☐ assurgente ☐ intermedio ■ espanso ☐ pendulo
Vigoria	☐ scarsa ☐ media ■ elevata
Uso del frutto, della pianta o parte di essa	■ fresco ☐ trasformato ☐ altro
Epoca di fioritura	Inizio (10% fiori aperti) Fine (inizio caduta petali)
Caratteri del fiore	Colore
	Forma
Epoca di raccolta	Inizio **II decade settembre** fine **II decade ottobre**
Produttività	☐ scarsa ■ media ☐ elevata
Caratteri del frutto:	
forma	☐ appiattita ☐ globosa ☐ conica ■ ellissoidale ☐ ovale ☐ oblunga ☐ allungata ☐ altro _____
pezzatura	☐ piccola ■ media ☐ grossa
colore di fondo buccia	**Verdognolo**
eventuale sovracolore buccia	**Rossiccio**
Valutazione sensoriale polpa:	
colore della polpa (a frutto sezionato)	**Biancastra**
profumo (aroma)	☐ assente ☐ scarso ☐ medio ☐ elevato aromi rilevati (*a frutto integro)* aromi rilevati (*a frutto sezionato*)
Consistenza (valutata alla maturazione di consumo)	☐ scarsa ☐ media ■ elevata
succosità	☐ scarsa ■ media ☐ elevata
tessitura	■ grossolana ☐ media ☐ fine
dolcezza	☐ scarsa ■ media ☐ elevata
acidità	☐ scarsa ☐ media ■ elevata
sapore (giudizio sintetico)	☐ scarso ☐ mediocre ■ buono ☐ ottimo
Resistenza alle manipolazioni **Conservabilità**	☐ scarsa ☐ media ■ elevata ☐ scarsa ☐ media ■ elevata
Suscettibilità a malattie	☐ scarsa ■ media ☐ elevata malattie o fitofagi "chiave" **Ticchiolatura**
Giudizio agronomico/pomologico complessivo	Buono
Bibliografia, Note, Altro	

0 1 2 3 4 5 6 7 8 9 10 11 12 13 14 15

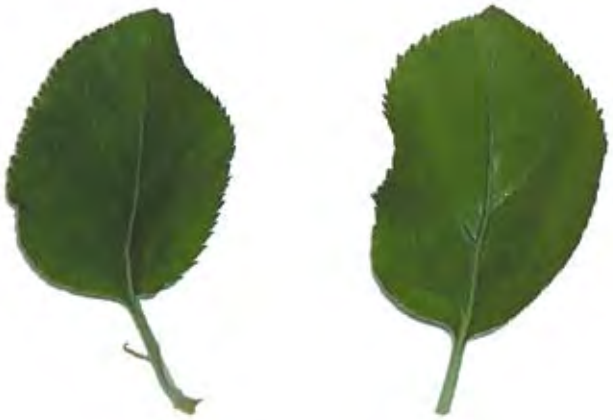

Progetto BIODIVERSITÀ • SCHEDA RILEVAMENTO DATI

Famiglia Rosaceae **Specie** *Malus domestica* Borkh. **cultivar/ecotipo** (nome anche volgare) Limunceju
località _____ **comprensorio** (se piante più diffuse) Zone montane comprensorio Basso Ionio Catanzarese
sinonimi (se conosciuti) _____

Portamento della pianta	☐ assurgente ☐ intermedio ■ espanso ☐ pendulo
Vigoria	☐ scarsa ☐ media ■ elevata
Uso del frutto, della pianta o parte di essa	■ fresco ☐ trasformato ☐ altro
Epoca di fioritura	Inizio (10% fiori aperti) Fine (inizio caduta petali)
Caratteri del fiore	Colore
	Forma
Epoca di raccolta	Inizio **II decade settembre** fine **III decade ottobre**
Produttività	☐ scarsa ☐ media ■ elevata
Caratteri del frutto:	
forma	☐ appiattita ☐ globosa ☐ conica ☐ ellissoidale ☐ ovale ■ oblunga ☐ allungata ☐ altro _____
pezzatura	☐ piccola ■ media ☐ grossa
colore di fondo buccia	**Verde chiaro**
eventuale sovracolore buccia	**Punteggiature bianche**
Valutazione sensoriale polpa:	
colore della polpa (a frutto sezionato)	
profumo (aroma)	☐ assente ☐ scarso ☐ medio ■ elevato aromi rilevati (*a frutto integro)* aromi rilevati (*a frutto sezionato*)
Consistenza (valutata alla maturazione di consumo)	☐ scarsa ☐ media ■ elevata
succosità	☐ scarsa ☐ media ■ elevata
tessitura	☐ grossolana ☐ media ■ fine
dolcezza	☐ scarsa ☐ media ■ elevata
acidità	☐ scarsa ■ media ☐ elevata
sapore (giudizio sintetico)	☐ scarso ☐ mediocre ☐ buono ■ ottimo
Resistenza alle manipolazioni **Conservabilità**	☐ scarsa ☐ media ■ elevata ☐ scarsa ☐ media ■ elevata
Suscettibilità a malattie	☐ scarsa ☐ media ☐ elevata malattie o fitofagi "chiave" **Ticchiolatura**
Giudizio agronomico/pomologico complessivo	
Bibliografia, Note, Altro	

0 1 2 3 4 5 6 7 8 9 10

Progetto BIODIVERSITÀ • SCHEDA RILEVAMENTO DATI

Famiglia Rosaceae **Specie** *Malus domestica* Borkh. **cultivar/ecotipo** (nome anche volgare) Mela mussuta
località Olivadi (Cz) **comprensorio** (se piante più diffuse) _____
sinonimi (se conosciuti) _____

Portamento della pianta	■ assurgente ☐ intermedio ☐ espanso ☐ pendulo
Vigoria	☐ scarsa ☐ media ■ elevata
Uso del frutto, della pianta o parte di essa	■ fresco ☐ trasformato ■ altro
Epoca di fioritura	Inizio (10% fiori aperti) Fine (inizio caduta petali)
Caratteri del fiore	Colore
	Forma
Epoca di raccolta	**Ottobre. La maturazione continua sulla paglia.**
Produttività	☐ scarsa ☐ media ■ elevata
Caratteri del frutto:	
forma	☐ appiattita ☐ globosa ☐ conica ☐ ellissoidale ☐ ovale ■ oblunga ■ allungata ■ altro **appendice allungata, da cui deriva il nome**
pezzatura	☐ piccola ■ media ☐ grossa
colore di fondo buccia	**Verdognolo giallo chiaro**
eventuale sovracolore buccia	**Giallino**
Valutazione sensoriale polpa:	
colore della polpa (a frutto sezionato)	**Bianco avorio**
profumo (aroma)	☐ assente ☐ scarso ■ medio ☐ elevato aromi rilevati (*a frutto integro)* aromi rilevati (*a frutto sezionato*)
Consistenza (valutata alla maturazione di consumo)	☐ scarsa ☐ media ■ elevata
succosità	☐ scarsa ☐ media ■ elevata
tessitura	☐ grossolana ■ media ☐ fine
dolcezza	☐ scarsa ■ media ☐ elevata
acidità	☐ scarsa ■ media ☐ elevata
sapore (giudizio sintetico)	☐ scarso ☐ mediocre ■ buono ☐ ottimo
Resistenza alle manipolazioni **Conservabilità**	☐ scarsa ☐ media ■ elevata ☐ scarsa ☐ media ■ elevata
Suscettibilità a malattie	■ scarsa ☐ media ☐ elevata malattie o fitofagi "chiave" **Ticchiolatura, Carpocapsa**
Giudizio agronomico/pomologico complessivo	Maturazione tardiva, continua il processo dopo la raccolta. Tradizionalmente, a maturità, viene stesa sulla paglia. Si conserva molto bene.
Bibliografia, Note, Altro	Dalle informazioni acquisite sembra che sia un unico esemplare.

Progetto BIODIVERSITÀ • SCHEDA RILEVAMENTO DATI

Famiglia Rosaceae **Specie** *Malus domestica* Borkh. **cultivar/ecotipo** (nome anche volgare) Puma e grasta
località _____ **comprensorio** (se piante più diffuse) medio Jonio Catanzarese
sinonimi (se conosciuti) _____

Portamento della pianta	☐ assurgente ■ intermedio ☐ espanso ☐ pendulo
Vigoria	■ scarsa ☐ media ☐ elevata
Uso del frutto, della pianta o parte di essa	■ fresco ☐ trasformato ☐ altro
Epoca di fioritura	Inizio (10% fiori aperti) **I decade marzo** Fine (inizio caduta petali) **II decade marzo**
Caratteri del fiore	Colore
	Forma
Epoca di raccolta	Inizio **III decade giugno** fine **II decade luglio**
Produttività	☐ scarsa ■ media ☐ elevata
Caratteri del frutto:	
forma	☐ appiattita ☐ globosa ☐ conica ☐ ellissoidale ■ ovale ☐ oblunga ☐ allungata ☐ altro
pezzatura	☐ piccola ■ media ☐ grossa
colore di fondo buccia	**Giallastro**
eventuale sovracolore buccia	**Puntinature**
Valutazione sensoriale polpa:	
colore della polpa (a frutto sezionato)	**Bianco**
profumo (aroma)	☐ assente ■ scarso ☐ medio ☐ elevato aromi rilevati (*a frutto integro)* aromi rilevati (*a frutto sezionato*)
Consistenza (valutata alla maturazione di consumo)	☐ scarsa ■ media ☐ elevata
succosità	☐ scarsa ☐ media ■ elevata
tessitura	☐ grossolana ■ media ☐ fine
dolcezza	☐ scarsa ■ media ☐ elevata
acidità	■ scarsa ☐ media ☐ elevata
sapore (giudizio sintetico)	☐ scarso ☐ mediocre ■ buono ☐ ottimo
Resistenza alle manipolazioni **Conservabilità**	☐ scarsa ☐ media ☐ elevata ■ scarsa ☐ media ☐ elevata
Suscettibilità a malattie	■ scarsa ☐ media ☐ elevata malattie o fitofagi "chiave"
Giudizio agronomico/pomologico complessivo	
Bibliografia, Note, Altro	

Progetto BIODIVERSITÀ • SCHEDA RILEVAMENTO DATI

Famiglia Rosaceae **Specie** *Malus domestica* Borkh. **cultivar/ecotipo** (nome anche volgare) Tramontana
località _____ **comprensorio** (se piante più diffuse) Olivadi (Cz) - Cenadi (Cz) - Centrache (Cz)
sinonimi (se conosciuti) _____

Portamento della pianta	☐ assurgente ☐ intermedio ■ espanso ■ pendulo
Vigoria	☐ scarsa ☐ media ■ elevata
Uso del frutto, della pianta o parte di essa	■ fresco ☐ trasformato ☐ altro
Epoca di fioritura	Inizio (10% fiori aperti) Fine (inizio caduta petali)
Caratteri del fiore	Colore
	Forma
Epoca di raccolta	Inizio **I decade ottobre**
Produttività	☐ scarsa ☐ media ■ elevata
Caratteri del frutto:	
forma	■ appiattita ■ globosa ☐ conica ☐ ellissoidale ☐ ovale ☐ oblunga ☐ allungata ☐ altro
pezzatura	☐ piccola ☐ media ■ grossa
colore di fondo buccia	**Verde**
eventuale sovracolore buccia	
Valutazione sensoriale polpa:	
colore della polpa (a frutto sezionato)	**Bianco**
profumo (aroma)	☐ assente ☐ scarso ■ medio ☐ elevato aromi rilevati (*a frutto integro)* aromi rilevati (*a frutto sezionato*)
Consistenza (valutata alla maturazione di consumo)	☐ scarsa ■ media ☐ elevata
succosità	☐ scarsa ■ media ☐ elevata
tessitura	☐ grossolana ■ media ☐ fine
dolcezza	☐ scarsa ■ media ☐ elevata
acidità	☐ scarsa ■ media ☐ elevata
sapore (giudizio sintetico)	☐ scarso ■ mediocre ☐ buono ☐ ottimo
Resistenza alle manipolazioni	☐ scarsa ■ media ☐ elevata
Conservabilità	☐ scarsa ■ media ☐ elevata
Suscettibilità a malattie	☐ scarsa ■ media ☐ elevata malattie o fitofagi “chiave”
Giudizio agronomico/pomologico complessivo	
Bibliografia, Note, Altro	

Progetto BIODIVERSITÀ • SCHEDA RILEVAMENTO DATI

Famiglia Rosaceae **Specie** *Prunus dulcis* (Miller) D.A. Webb **cultivar/ecotipo** (nome anche volgare) Mmenduli
località _____ **comprensorio** (se piante più diffuse) Soverato (Cz) e comuni limitrofi
sinonimi (se conosciuti) mmenduli

Portamento della pianta	☐ assurgente ■ intermedio ☐ espanso ☐ pendulo
Vigoria	☐ scarsa ■ media ☐ elevata
Uso del frutto, della pianta o parte di essa	■ fresco ☐ trasformato ☐ altro
Epoca di fioritura	Inizio (10% fiori aperti) **III decade gennaio I decade febbraio** Fine (inizio caduta petali) **III decade febbraio**
Caratteri del fiore	Colore
	Forma
Epoca di raccolta	Inizio **I decade agosto** fine **III decade agosto**
Produttività	■ scarsa ☐ media ☐ elevata
Caratteri del frutto:	
forma	☐ appiattita ☐ globosa ☐ conica ■ ellissoidale ☐ ovale ☐ oblunga ☐ allungata ☐ altro
pezzatura	☐ piccola ■ media ☐ grossa
colore di fondo buccia	**Marrone**
eventuale sovracolore buccia	
Valutazione sensoriale polpa:	
colore della polpa (a frutto sezionato)	**Bianco**
profumo (aroma)	☐ assente ☐ scarso ■ medio ☐ elevato aromi rilevati (*a frutto integro)* aromi rilevati (*a frutto sezionato*) intenso
Consistenza (valutata alla maturazione di consumo)	☐ scarsa ☐ media ■ elevata
succosità	■ scarsa ☐ media ☐ elevata
tessitura	☐ grossolana ■ media ☐ fine
dolcezza	☐ scarsa ■ media ☐ elevata
acidità	■ scarsa ☐ media ☐ elevata
sapore (giudizio sintetico)	☐ scarso ☐ mediocre ■ buono ☐ ottimo
Resistenza alle manipolazioni **Conservabilità**	☐ scarsa ☐ media ■ elevata ☐ scarsa ☐ media ■ elevata
Suscettibilità a malattie	☐ scarsa ☐ media ■ elevata malattie o fitofagi "chiave" **Cancro dei rami, afidi**
Giudizio agronomico/pomologico complessivo	
Bibliografia, Note, Altro	Presenza di frutti "doppi"; la zona era anticamente conosciuta come "chianu de mmenduli" ovvero zona dei mandorli.

Progetto BIODIVERSITÀ • SCHEDA RILEVAMENTO DATI

Famiglia Rosaceae **Specie** *Pyrus communis* L. **cultivar/ecotipo** (nome anche volgare) Agustarica
località _____ **comprensorio** (se piante più diffuse) Badolato (Cz) e comuni limitrofi
sinonimi (se conosciuti) _____

Portamento della pianta	■ assurgente ☐ intermedio ☐ espanso ☐ pendulo
Vigoria	☐ scarsa ☐ media ■ elevata
Uso del frutto, della pianta o parte di essa	■ fresco ☐ trasformato ☐ altro
Epoca di fioritura	Inizio (10% fiori aperti) Fine (inizio caduta petali)
Caratteri del fiore	Colore
	Forma
Epoca di raccolta	Inizio **I decade agosto** fine **II/III decade agosto**
Produttività	☐ scarsa ☐ media ■ elevata
Caratteri del frutto:	
forma	☐ appiattita ■ globosa ☐ conica ☐ ellissoidale ☐ ovale ■ oblunga ☐ allungata ■ altro sono presenti 2 forme: la oblunga è leggermente preponderante
pezzatura	☐ piccola ☐ media ■ grossa
colore di fondo buccia	**Verde pisello tenue e/o chiara**
eventuale sovracolore buccia	**Giallognolo e rossiccio su una faccia**
Valutazione sensoriale polpa:	
colore della polpa (a frutto sezionato)	**Bianco**
profumo (aroma)	☐ assente ☐ scarso ■ medio ☐ elevato aromi rilevati (*a frutto integro)* aromi rilevati (*a frutto sezionato*) tipico aroma delle antiche varietà
Consistenza (valutata alla maturazione di consumo)	☐ scarsa ☐ media ■ elevata
succosità	☐ scarsa ☐ media ■ elevata
tessitura	■ grossolana ☐ media ☐ fine
dolcezza	☐ scarsa ■ media ☐ elevata
acidità	☐ scarsa ■ media ☐ elevata
sapore (giudizio sintetico)	☐ scarso ☐ mediocre ■ buono ☐ ottimo
Resistenza alle manipolazioni	☐ scarsa ☐ media ■ elevata
Conservabilità	☐ scarsa ☐ media ■ elevata
Suscettibilità a malattie	☐ scarsa ■ media ☐ elevata malattie o fitofagi "chiave": **Mosca, impallinatura delle foglie marciumi del frutto**
Giudizio agronomico/pomologico complessivo	Buono; pianta antica, maestosa, frutti dal sapore leggermente tannico.
Bibliografia, Note, Altro	Sin dall'antichità apprezzata per la spiccata succosità.

Progetto BIODIVERSITÀ • SCHEDA RILEVAMENTO DATI

Famiglia Rosaceae **Specie** *Pyrus communis* L. **cultivar/ecotipo** (nome anche volgare) Pira lavra
località _____ **comprensorio** (se piante più diffuse) Centrache - Olivadi - Cenadi - San Vito (Cz)
sinonimi (se conosciuti) _____

Portamento della pianta	☐ assurgente ■ intermedio ☐ espanso ☐ pendulo
Vigoria	☐ scarsa ■ media ☐ elevata
Uso del frutto, della pianta o parte di essa	■ fresco ☐ trasformato ☐ altro
Epoca di fioritura	Inizio (10% fiori aperti) Fine (inizio caduta petali)
Caratteri del fiore	Colore
	Forma
Epoca di raccolta	Inizio **I decade agosto** fine **II/III decade agosto**
Produttività	☐ scarsa ■ media ☐ elevata
Caratteri del frutto:	
forma	☐ appiattita ☐ globosa ☐ conica ☐ ellissoidale ☐ ovale ■ oblunga ☐ allungata ☐ altro
pezzatura	☐ piccola ■ media ☐ grossa
colore di fondo buccia	**Giallognolo**
eventuale sovracolore buccia	**Puntinature suberose**
Valutazione sensoriale polpa:	**Ottima**
colore della polpa (a frutto sezionato)	**Bianco**
profumo (aroma)	☐ assente ☐ scarso ☐ medio ■ elevato aromi rilevati (*a frutto integro)* aromi rilevati (*a frutto sezionato*) **Tipico**
Consistenza (valutata alla maturazione di consumo)	☐ scarsa ■ media ☐ elevata
succosità	☐ scarsa ☐ media ■ elevata
tessitura	☐ grossolana ■ media ☐ fine
dolcezza	☐ scarsa ☐ media ■ elevata
acidità	☐ scarsa ■ media ☐ elevata
sapore (giudizio sintetico)	☐ scarso ☐ mediocre ☐ buono ■ ottimo
Resistenza alle manipolazioni **Conservabilità**	☐ scarsa ■ media ☐ elevata ☐ scarsa ■ media ☐ elevata
Suscettibilità a malattie	☐ scarsa ■ media ☐ elevata malattie o fitofagi "chiave" **Ticchiolatura**
Giudizio agronomico/pomologico complessivo	Buono
Bibliografia, Note, Altro	

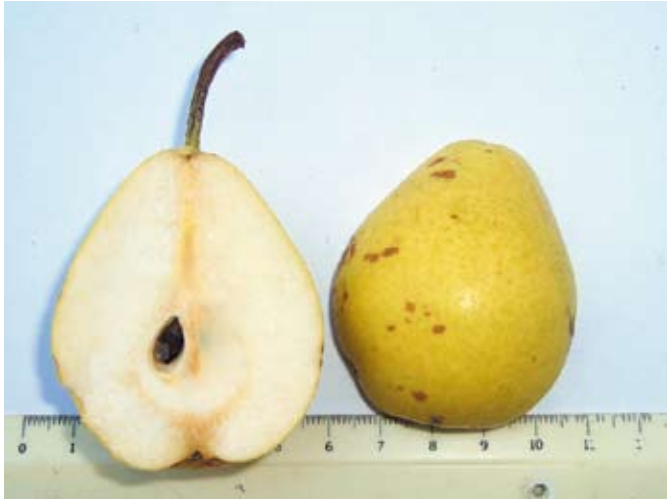

Progetto BIODIVERSITÀ • SCHEDA RILEVAMENTO DATI

Famiglia Rosaceae **Specie** *Pyrus communis* L. **cultivar/ecotipo** (nome anche volgare) Muscareja
località _____ **comprensorio** (se piante più diffuse) Guardavalle (Cz) e zone limitrofe
sinonimi (se conosciuti) _____

Portamento della pianta	☐ assurgente ■ intermedio ☐ espanso ☐ pendulo
Vigoria	☐ scarsa ☐ media ■ elevata
Uso del frutto, della pianta o parte di essa	■ fresco ☐ trasformato ■ altro **conservato in alcool**
Epoca di fioritura	Inizio (10% fiori aperti) Fine (inizio caduta petali)
Caratteri del fiore	Colore
	Forma
Epoca di raccolta	Inizio **I decade giugno** fine **I decade luglio**
Produttività	☐ scarsa ☐ media ■ elevata
Caratteri del frutto:	
forma	☐ appiattita ☐ globosa ☐ conica ☐ ellissoidale ☐ ovale ■ oblunga ☐ allungata ☐ altro
pezzatura	■ piccola ☐ media ☐ grossa
colore di fondo buccia	**Giallo chiaro**
eventuale sovracolore buccia	
Valutazione sensoriale polpa:	
colore della polpa (a frutto sezionato)	**Bianco**
profumo (aroma)	☐ assente ☐ scarso ■ medio ☐ elevato aromi rilevati (*a frutto integro)* **Tipico delle pere** aromi rilevati (*a frutto sezionato*) **Tendente alla china**
Consistenza (valutata alla maturazione di consumo)	☐ scarsa ■ media ☐ elevata
succosità	☐ scarsa ■ media ☐ elevata
tessitura	☐ grossolana ■ media ☐ fine
dolcezza	☐ scarsa ☐ media ■ elevata
acidità	■ scarsa ☐ media ☐ elevata
sapore (giudizio sintetico)	☐ scarso ☐ mediocre ☐ buono ■ ottimo
Resistenza alle manipolazioni	☐ scarsa ■ media ☐ elevata
Conservabilità	☐ scarsa ☐ media ☐ elevata
Suscettibilità a malattie	☐ scarsa ■ media ☐ elevata malattie o fitofagi “chiave”
Giudizio agronomico/pomologico complessivo	Ottimo. È penalizzata dalle piccole dimensioni. Esistono 2 cloni, uno più piccolo, l’atro leggermente più grande.
Bibliografia, Note, Altro	Tradizionalmente usate “sottospirito”.

6 7 8 9 10 11 12 13 14

5 6 7 8 9 10 11 12 13 14 15

0 1 2 3 4 5 6

Progetto BIODIVERSITÀ • SCHEDA RILEVAMENTO DATI

Famiglia Rosaceae **Specie** *Pyrus communis* L. **cultivar/ecotipo** (nome anche volgare) Pira puma
località _____ **comprensorio** (se piante più diffuse) Lacco di Monte - S. Caterina Nivera - Guardavalle (Cz)
sinonimi (se conosciuti) _____

Portamento della pianta	■ assurgente ☐ intermedio ☐ espanso ☐ pendulo
Vigoria	☐ scarsa ☐ media ■ elevata
Uso del frutto, della pianta o parte di essa	■ fresco ☐ trasformato ☐ altro
Epoca di fioritura	Inizio (10% fiori aperti) Fine (inizio caduta petali)
Caratteri del fiore	Colore
	Forma
Epoca di raccolta	Inizio **III decade luglio** fine **III decade agosto**
Produttività	☐ scarsa ☐ media ■ elevata
Caratteri del frutto:	
forma	☐ appiattita ☐ globosa ☐ conica ■ ellissoidale ☐ ovale ☐ oblunga ☐ allungata ☐ altro
pezzatura	☐ piccola ■ media ☐ grossa
colore di fondo buccia	**Verde chiaro tendente al giallognolo e giallognolo**
eventuale sovracolore buccia	**Lieve e impercettibile puntinatura sulla buccia**
Valutazione sensoriale polpa:	
colore della polpa (a frutto sezionato)	**Bianco avorio; a maturazione avanzata imbrunisce**
profumo (aroma)	☐ assente ☐ scarso ■ medio ☐ elevato aromi rilevati (*a frutto integro)* **Nessuno** aromi rilevati (*a frutto sezionato*) **Tipico delle varietà antiche, intenso** profumo **(tipo china liquore) soprattutto quando la polpa comincia ad imbrunire**
Consistenza (valutata alla maturazione di consumo)	☐ scarsa ■ media ☐ elevata
succosità	☐ scarsa ■ media ☐ elevata
tessitura	■ grossolana ☐ media ☐ fine
dolcezza	☐ scarsa ■ media ☐ elevata
acidità	☐ scarsa ■ media ☐ elevata
sapore (giudizio sintetico)	☐ scarso ☐ mediocre ☐ buono ■ ottimo
Resistenza alle manipolazioni	☐ scarsa ■ media ☐ elevata
Conservabilità	■ scarsa ☐ media ☐ elevata
Suscettibilità a malattie	☐ scarsa ■ media ☐ elevata malattie o fitofagi "chiave" **Ruggine, mosca**
Giudizio agronomico/pomologico complessivo	Ottimo
Bibliografia, Note, Altro	Censite n. 2 piante: la 1ª in cattivo stato di vegetazione, la 2ª di età più giovane in migliore stato vegetativo.

Progetto BIODIVERSITÀ • SCHEDA RILEVAMENTO DATI

Famiglia Rosaceae **Specie** *Pyrus communis* L. **cultivar/ecotipo** (nome anche volgare) Sangiannisi
località _____ **comprensorio** (se piante più diffuse) Colline del catanzarese
sinonimi (se conosciuti) _____

Portamento della pianta	■ assurgente ☐ intermedio ☐ espanso ☐ pendulo
Vigoria	☐ scarsa ☐ media ■ elevata
Uso del frutto, della pianta o parte di essa	■ fresco ☐ trasformato ☐ altro
Epoca di fioritura	Inizio (10% fiori aperti) Fine (inizio caduta petali)
Caratteri del fiore	Colore
	Forma
Epoca di raccolta	Inizio **II decade giugno** fine **III decade giugno**
Produttività	☐ scarsa ■ media ☐ elevata
Caratteri del frutto:	
forma	☐ appiattita ☐ globosa ■ conica ☐ ellissoidale ☐ ovale ☐ oblunga ☐ allungata ■ altro leggermente allungata
pezzatura	■ piccola ☐ media ☐ grossa
colore di fondo buccia	**Giallo**
eventuale sovracolore buccia	
Valutazione sensoriale polpa:	
colore della polpa (a frutto sezionato)	**Bianco avorio (appena tagliato imbrunisce)**
profumo (aroma)	☐ assente ☐ scarso ■ medio ☐ elevato aromi rilevati (*a frutto integro)* aromi rilevati (*a frutto sezionato*) **Tipico del pero; a maturazione avanzata aroma di caramello**
Consistenza (valutata alla maturazione di consumo)	☐ scarsa ■ media ☐ elevata
succosità	■ scarsa ☐ media ☐ elevata
tessitura	■ grossolana ☐ media ☐ fine
dolcezza	☐ scarsa ■ media ☐ elevata
acidità	■ scarsa ☐ media ☐ elevata
sapore (giudizio sintetico)	☐ scarso ☐ mediocre ☐ buono ■ ottimo
Resistenza alle manipolazioni	☐ scarsa ■ media ☐ elevata
Conservabilità	■ scarsa ☐ media ☐ elevata
Suscettibilità a malattie	☐ scarsa ■ media ☐ elevata malattie o fitofagi "chiave"
Giudizio agronomico/pomologico complessivo	Buono, a maturazione avanzata la polpa imbrunisce.
Bibliografia, Note, Altro	

Progetto BIODIVERSITÀ • SCHEDA RILEVAMENTO DATI

Famiglia Rosaceae **Specie** *Pyrus pyraster* Burgsd. **cultivar/ecotipo** (nome anche volgare) Pirainu o Pirainaru
località _____ **comprensorio** (se piante più diffuse) tutta la provincia di Catanzaro
sinonimi (se conosciuti) _____

Portamento della pianta	☐ assurgente ■ intermedio ☐ espanso ☐ pendulo
Vigoria	☐ scarsa ■ media ☐ elevata
Uso del frutto, della pianta o parte di essa	☐ fresco ☐ trasformato ■ altro **Portinnesto (produce comunque frutti piccolissimi)**
Epoca di fioritura	Inizio (10% fiori aperti) Fine (inizio caduta petali)
Caratteri del fiore	Colore **Bianco**
	Forma **Corimbo**
Epoca di raccolta	Inizio _____ fine _____
Produttività	☐ scarsa ■ media ☐ elevata
Caratteri del frutto:	
forma	☐ appiattita ■ globosa ☐ conica ☐ ellissoidale ☐ ovale ☐ oblunga ☐ allungata ■ altro **quasi leggermente globosa**
pezzatura	☐ piccola ■ media ☐ grossa
colore di fondo buccia	
eventuale sovracolore buccia	
Valutazione sensoriale polpa:	
colore della polpa (a frutto sezionato)	
profumo (aroma)	☐ assente ☐ scarso ■ medio ☐ elevato aromi rilevati (*a frutto integro)* aromi rilevati (*a frutto sezionato*)
Consistenza (valutata alla maturazione di consumo)	☐ scarsa ■ media ☐ elevata
succosità	☐ scarsa ■ media ☐ elevata
tessitura	☐ grossolana ■ media ☐ fine
dolcezza	☐ scarsa ■ media ☐ elevata
acidità	☐ scarsa ■ media ☐ elevata
sapore (giudizio sintetico)	☐ scarso ■ mediocre ☐ buono ☐ ottimo
Resistenza alle manipolazioni **Conservabilità**	☐ scarsa ■ media ☐ elevata ☐ scarsa ■ media ☐ elevata
Suscettibilità a malattie	■ scarsa ☐ media ☐ elevata malattie o fitofagi "chiave"
Giudizio agronomico/pomologico complessivo	Diversi cloni presenti sul territorio.
Bibliografia, Note, Altro	Utilizzato come portainnesto per tutte le varietà di pero locale.

Progetto BIODIVERSITÀ • SCHEDA RILEVAMENTO DATI

Famiglia Rosaceae **Specie** *Pyrus communis* L. **cultivar/ecotipo** (nome anche volgare) Piru granatu
località _____ **comprensorio** (se piante più diffuse) Olivadi, Centrache, Cenadi, S. Vito (Cz)
sinonimi (se conosciuti) _____

Portamento della pianta	■ assurgente ☐ intermedio ☐ espanso ☐ pendulo
Vigoria	☐ scarsa ☐ media ■ elevata
Uso del frutto, della pianta o parte di essa	■ fresco ☐ trasformato ☐ altro
Epoca di fioritura	Inizio (10% fiori aperti) Fine (inizio caduta petali)
Caratteri del fiore	Colore
	Forma
Epoca di raccolta	Inizio **III decade luglio** fine **I decade agosto**
Produttività	☐ scarsa ☐ media ■ elevata
Caratteri del frutto:	
forma	☐ appiattita ■ globosa ☐ conica ☐ ellissoidale ☐ ovale ☐ oblunga ■ allungata ☐ altro
pezzatura	☐ piccola ■ media ☐ grossa
colore di fondo buccia	**Giallo chiaro brillante**
eventuale sovracolore buccia	**Su alcuni frutti puntinatura rugginosa/suberosa**
Valutazione sensoriale polpa:	
colore della polpa (a frutto sezionato)	**Bianco avorio**
profumo (aroma)	☐ assente ☐ scarso ☐ medio ■ elevato aromi rilevati (*a frutto integro)* aromi rilevati (*a frutto sezionato*) **tipico riconducibile al liquore di china**
Consistenza (valutata alla maturazione di consumo)	☐ scarsa ■ media ☐ elevata
succosità	☐ scarsa ■ media ☐ elevata
tessitura	■ grossolana ☐ media ☐ fine
dolcezza	☐ scarsa ■ media ☐ elevata
acidità	☐ scarsa ■ media ☐ elevata
sapore (giudizio sintetico)	☐ scarso ☐ mediocre ■ buono ☐ ottimo
Resistenza alle manipolazioni **Conservabilità**	☐ scarsa ■ media ☐ elevata ☐ scarsa ■ media ☐ elevata
Suscettibilità a malattie	■ scarsa ☐ media ☐ elevata malattie o fitofagi "chiave"
Giudizio agronomico/pomologico complessivo	A maturazione la polpa comincia ad imbrunire.
Bibliografia, Note, Altro	Il nome potrebbe derivare dalla "granulosità" della polpa.

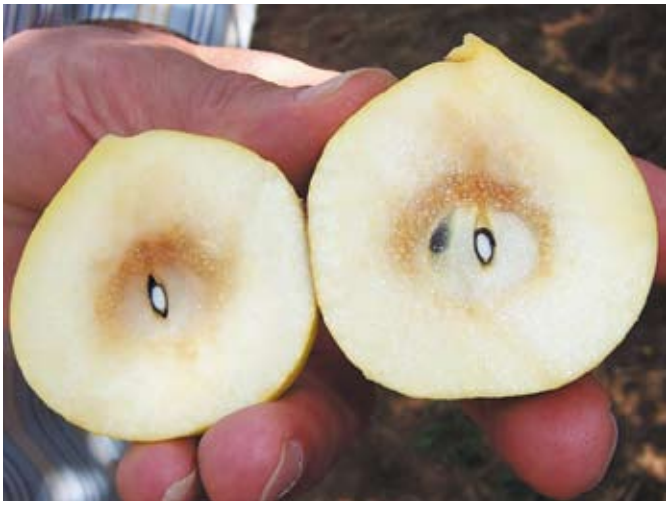

Progetto BIODIVERSITÀ • SCHEDA RILEVAMENTO DATI

Famiglia Rosaceae **Specie** *Pyrus communis* L. **cultivar/ecotipo** (nome anche volgare) Mastr' Antoni
località _____ **comprensorio** (se piante più diffuse) Olivadi, Cenadi, Centrache (Cz)
sinonimi (se conosciuti) _____

Portamento della pianta	■ assurgente ☐ intermedio ☐ espanso ☐ pendulo
Vigoria	☐ scarsa ■ media ☐ elevata
Uso del frutto, della pianta o parte di essa	■ fresco ■ trasformato ■ altro **all'aceto nel "salaturi"**
Epoca di fioritura	Inizio (10% fiori aperti) Fine (inizio caduta petali)
Caratteri del fiore	Colore
	Forma
Epoca di raccolta	Inizio **I decade agosto** fine **II/III decade agosto**
Produttività	☐ scarsa ■ media ☐ elevata
Caratteri del frutto:	
forma	■ appiattita ☐ globosa ☐ conica ☐ ellissoidale ☐ ovale ☐ oblunga ☐ allungata ☐ altro
pezzatura	☐ piccola ■ media ☐ grossa
colore di fondo buccia	**Verdino**
eventuale sovracolore buccia	**Giallognolo (su alcuni frutti la parte esposta al sole diventa rossa)**
Valutazione sensoriale polpa:	**Tipico sapore del pero**
colore della polpa (a frutto sezionato)	**Bianca**
profumo (aroma)	☐ assente ☐ scarso ☐ medio ☐ elevato aromi rilevati (*a frutto integro)* aromi rilevati (*a frutto sezionato*)
Consistenza (valutata alla maturazione di consumo)	☐ scarsa ☐ media ■ elevata
succosità	☐ scarsa ■ media ☐ elevata
tessitura	☐ grossolana ☐ media ■ fine
dolcezza	☐ scarsa ☐ media ■ elevata
acidità	☐ scarsa ■ media ☐ elevata
sapore (giudizio sintetico)	☐ scarso ☐ mediocre ☐ buono ■ ottimo
Resistenza alle manipolazioni **Conservabilità**	☐ scarsa ☐ media ■ elevata ☐ scarsa ☐ media ■ elevata
Suscettibilità a malattie	■ scarsa ☐ media ☐ elevata malattie o fitofagi "chiave"
Giudizio agronomico/pomologico complessivo	Ottimo
Bibliografia, Note, Altro	Anticamente veniva conservata nel "salaturi". Negli ultimi anni si registrano con discreta frequenza fitopatie che generano morte delle piante.

Progetto BIODIVERSITÀ • SCHEDA RILEVAMENTO DATI

Famiglia Rosaceae **Specie** *Pyrus communis* L. **cultivar/ecotipo** (nome anche volgare) Russeju
località _____ **comprensorio** (se piante più diffuse) Colline del catanzarese
sinonimi (se conosciuti) _____

Portamento della pianta	■ assurgente ☐ intermedio ☐ espanso ☐ pendulo
Vigoria	☐ scarsa ☐ media ■ elevata
Uso del frutto, della pianta o parte di essa	■ fresco ☐ trasformato ☐ altro
Epoca di fioritura	Inizio (10% fiori aperti) Fine (inizio caduta petali)
Caratteri del fiore	Colore
	Forma
Epoca di raccolta	Inizio **I decade luglio** fine **III decade luglio**
Produttività	☐ scarsa ■ media ☐ elevata
Caratteri del frutto:	
forma	☐ appiattita ☐ globosa ■ conica ☐ ellissoidale ☐ ovale ☐ oblunga ☐ allungata ☐ altro
pezzatura	☐ piccola ■ media ☐ grossa
colore di fondo buccia	**Giallo chiaro**
eventuale sovracolore buccia	**Rossiccio sulla parte esposta al sole**
Valutazione sensoriale polpa:	
colore della polpa (a frutto sezionato)	**Bianco avorio**
profumo (aroma)	☐ assente ■ scarso ☐ medio ☐ elevato aromi rilevati (*a frutto integro)* aromi rilevati (*a frutto sezionato*)
Consistenza (valutata alla maturazione di consumo)	☐ scarsa ☐ media ■ elevata
succosità	■ scarsa ☐ media ☐ elevata
tessitura	■ grossolana ☐ media ☐ fine
dolcezza	☐ scarsa ■ media ☐ elevata
acidità	☐ scarsa ■ media ☐ elevata
sapore (giudizio sintetico)	☐ scarso ☐ mediocre ■ buono ☐ ottimo
Resistenza alle manipolazioni **Conservabilità**	☐ scarsa ■ media ☐ elevata ☐ scarsa ■ media ☐ elevata
Suscettibilità a malattie	☐ scarsa ☐ media ☐ elevata malattie o fitofagi "chiave"
Giudizio agronomico/pomologico complessivo	Buono
Bibliografia, Note, Altro	Esprime il massimo del sapore e dell'aroma quando la polpa diventa nera; a maturazione incompleta risulta leggermente tannica.

Graphic

Progetto BIODIVERSITÀ • SCHEDA RILEVAMENTO DATI

Famiglia Rosaceae **Specie** *Pyrus communis* L. **cultivar/ecotipo** (nome anche volgare) Sant'Elia
località _____ **comprensorio** (se piante più diffuse) Olivadi, Cenadi, Centrache (Cz)
sinonimi (se conosciuti) _____

Portamento della pianta	■ assurgente ☐ intermedio ☐ espanso ☐ pendulo
Vigoria	☐ scarsa ■ media ☐ elevata
Uso del frutto, della pianta o parte di essa	■ fresco ☐ trasformato ☐ altro
Epoca di fioritura	Inizio (10% fiori aperti) Fine (inizio caduta petali)
Caratteri del fiore	Colore
	Forma
Epoca di raccolta	Inizio **III decade luglio** fine **I decade agosto**
Produttività	☐ scarsa ■ media ☐ elevata
Caratteri del frutto:	
forma	☐ appiattita ☐ globosa ■ conica ☐ ellissoidale ☐ ovale ☐ oblunga ☐ allungata ☐ altro
pezzatura	☐ piccola ■ media ☐ grossa
colore di fondo buccia	**Giallo**
eventuale sovracolore buccia	**Rossiccia soprattutto sulla parte esposta al sole.**
Valutazione sensoriale polpa:	
colore della polpa (a frutto sezionato)	**Bianca**
profumo (aroma)	☐ assente ☐ scarso ☐ medio ■ elevato aromi rilevati (*a frutto integro)* **intenso** aromi rilevati (*a frutto sezionato*) **tipico delle antiche varietà**
Consistenza (valutata alla maturazione di consumo)	☐ scarsa ☐ media ■ elevata
succosità	☐ scarsa ■ media ☐ elevata
tessitura	■ grossolana ☐ media ☐ fine
dolcezza	☐ scarsa ☐ media ■ elevata
acidità	☐ scarsa ■ media ☐ elevata
sapore (giudizio sintetico)	☐ scarso ☐ mediocre ☐ buono ■ ottimo
Resistenza alle manipolazioni **Conservabilità**	☐ scarsa ☐ media ■ elevata ☐ scarsa ■ media ☐ elevata
Suscettibilità a malattie	☐ scarsa ■ media ☐ elevata malattie o fitofagi "chiave" **ticchiolatura**
Giudizio agronomico/pomologico complessivo	Buono. Per la zona è una primizia, matura in occasione della festa di S. Elia, patrono di Olivadi.
Bibliografia, Note, Altro	

Progetto BIODIVERSITÀ • SCHEDA RILEVAMENTO DATI

Famiglia Rosaceae	**Specie** *Pyrus communis* L.	**cultivar/ecotipo** (nome anche volgare) Vernitico
località _____		**comprensorio** (se piante più diffuse) Palermiti (Cz)
sinonimi (se conosciuti) _____		

Portamento della pianta	☐ assurgente ☐ intermedio ■ espanso ☐ pendulo
Vigoria	☐ scarsa ■ media ☐ elevata
Uso del frutto, della pianta o parte di essa	■ fresco ☐ trasformato ☐ altro
Epoca di fioritura	Inizio (10% fiori aperti) **I decade aprile** Fine (inizio caduta petali) **I decade maggio**
Caratteri del fiore	Colore
	Forma
Epoca di raccolta	Inizio _____ fine _____
Produttività	☐ scarsa ■ media ☐ elevata
Caratteri del frutto:	
forma	☐ appiattita ■ globosa ☐ conica ☐ ellissoidale ☐ ovale ☐ oblunga ☐ allungata ☐ altro
pezzatura	☐ piccola ■ media ☐ grossa
colore di fondo buccia	
eventuale sovracolore buccia	
Valutazione sensoriale polpa:	
colore della polpa (a frutto sezionato)	
profumo (aroma)	☐ assente ☐ scarso ■ medio ☐ elevato aromi rilevati (*a frutto integro)* aromi rilevati (*a frutto sezionato*)
Consistenza (valutata alla maturazione di consumo)	☐ scarsa ■ media ☐ elevata
succosità	☐ scarsa ■ media ☐ elevata
tessitura	☐ grossolana ■ media ☐ fine
dolcezza	☐ scarsa ■ media ☐ elevata
acidità	☐ scarsa ■ media ☐ elevata
sapore (giudizio sintetico)	☐ scarso ☐ mediocre ■ buono ☐ ottimo
Resistenza alle manipolazioni **Conservabilità**	☐ scarsa ■ media ☐ elevata ☐ scarsa ■ media ☐ elevata
Suscettibilità a malattie	☐ scarsa ■ media ☐ elevata malattie o fitofagi "chiave"
Giudizio agronomico/pomologico complessivo	
Bibliografia, Note, Altro	

Progetto BIODIVERSITÀ • SCHEDA RILEVAMENTO DATI

Famiglia Rosaceae **Specie** *Prunus persica* (L.) Batsch **cultivar/ecotipo** (nome anche volgare) Miranti janchi
località _____ **comprensorio** (se piante più diffuse) Satriano, Davoli, Soverato (Cz)
sinonimi (se conosciuti) _____

Portamento della pianta	☐ assurgente ■ intermedio ■ espanso ☐ pendulo
Vigoria	☐ scarsa ■ media ■ elevata
Uso del frutto, della pianta o parte di essa	■ fresco ☐ trasformato ☐ altro
Epoca di fioritura	Inizio (10% fiori aperti) **II decade marzo** Fine (inizio caduta petali) **II decade aprile**
Caratteri del fiore	Colore
	Forma
Epoca di raccolta	Inizio **I decade agosto** fine **III decade agosto**
Produttività	☐ scarsa ■ media ■ elevata
Caratteri del frutto:	
forma	☐ appiattita ■ globosa ☐ conica ☐ ellissoidale ☐ ovale ☐ oblunga ☐ allungata ☐ altro
pezzatura	☐ piccola ■ media ☐ grossa
colore di fondo buccia	**Tra il giallognolo tenue ed il bianco avorio con una nota di giallo leggermente più accentuata in un lato.**
eventuale sovracolore buccia	
Valutazione sensoriale polpa:	
colore della polpa (a frutto sezionato)	**Bianco avorio**
profumo (aroma)	☐ assente ☐ scarso ☐ medio ■ elevato aromi rilevati (*a frutto integro)* **tipico di questo ecotipo** aromi rilevati (*a frutto sezionato*) **tipico di questo ecotipo, molto intenso**
Consistenza (valutata alla maturazione di consumo)	☐ scarsa ☐ media ■ elevata
succosità	☐ scarsa ☐ media ■ elevata
tessitura	☐ grossolana ☐ media ■ fine
dolcezza	☐ scarsa ☐ media ■ elevata
acidità	☐ scarsa ■ media ☐ elevata
sapore (giudizio sintetico)	☐ scarso ☐ mediocre ☐ buono ■ ottimo
Resistenza alle manipolazioni **Conservabilità**	☐ scarsa ■ media ☐ elevata ☐ scarsa ■ media ☐ elevata
Suscettibilità a malattie	☐ scarsa ■ media ☐ elevata malattie o fitofagi "chiave" **bolla, mosca della frutta, tripidi.**
Giudizio agronomico/pomologico complessivo	Ottimo.
Bibliografia, Note, Altro	

Progetto BIODIVERSITÀ • SCHEDA RILEVAMENTO DATI

Famiglia Rosaceae **Specie** *Prunus persica* (L.) Batsch **cultivar/ecotipo** (nome anche volgare) Miranti russi
località _____ **comprensorio** (se piante più diffuse) Satriano, Davoli, Soverato (Cz)
sinonimi (se conosciuti) miranti faccia rosa o faccia rossa (per il colore che assume la parte esposta al sole)

Portamento della pianta	☐ assurgente ■ intermedio ■ espanso ☐ pendulo
Vigoria	☐ scarsa ■ media ■ elevata
Uso del frutto, della pianta o parte di essa	■ fresco ☐ trasformato ☐ altro
Epoca di fioritura	Inizio (10% fiori aperti) **II decade marzo** Fine (inizio caduta petali) **III decade marzo**
Caratteri del fiore	Colore
	Forma
Epoca di raccolta	Inizio **I decade agosto** fine **III decade agosto**
Produttività	☐ scarsa ■ media ■ elevata
Caratteri del frutto:	
forma	☐ appiattita ■ globosa ☐ conica ☐ ellissoidale ☐ ovale ☐ oblunga ☐ allungata ☐ altro
pezzatura	☐ piccola ■ media ☐ grossa
colore di fondo buccia	**Verde chiaro tendente all'avorio**
eventuale sovracolore buccia	**Rosso vinoso più o meno accentuato su circa il 70-80% della superficie**
Valutazione sensoriale polpa:	
colore della polpa (a frutto sezionato)	**Bianco avorio**
profumo (aroma)	☐ assente ☐ scarso ☐ medio ■ elevato aromi rilevati (*a frutto integro)* **tipico molto intenso** aromi rilevati (*a frutto sezionato*) **tipico molto intenso**
Consistenza (valutata alla maturazione di consumo)	☐ scarsa ■ media ☐ elevata
succosità	☐ scarsa ☐ media ■ elevata
tessitura	☐ grossolana ■ media ☐ fine
dolcezza	☐ scarsa ☐ media ■ elevata
acidità	☐ scarsa ■ media ☐ elevata
sapore (giudizio sintetico)	☐ scarso ☐ mediocre ☐ buono ■ ottimo
Resistenza alle manipolazioni **Conservabilità**	☐ scarsa ■ media ☐ elevata ☐ scarsa ■ media ☐ elevata
Suscettibilità a malattie	☐ scarsa ■ media ☐ elevata malattie o fitofagi "chiave" **mosca della frutta, bolla, afidi.**
Giudizio agronomico/pomologico complessivo	Frutti di ottimo sapore, molto profumati.
Bibliografia, Note, Altro	

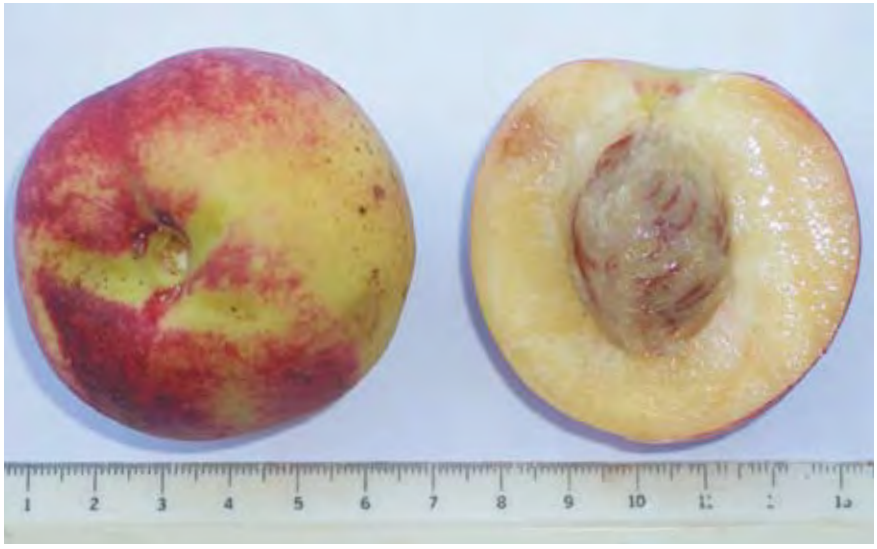

Progetto BIODIVERSITÀ • SCHEDA RILEVAMENTO DATI

Famiglia Rosaceae **Specie** *Prunus persica* (L.) Batsch **cultivar/ecotipo** (nome anche volgare) Pisca janca
località _____ **comprensorio** (se piante più diffuse) Satriano, Davoli, Soverato (Cz)
sinonimi (se conosciuti) _____

Portamento della pianta	☐ assurgente ■ intermedio ■ espanso ☐ pendulo
Vigoria	☐ scarsa ■ media ■ elevata
Uso del frutto, della pianta o parte di essa	■ fresco ☐ trasformato ☐ altro
Epoca di fioritura	Inizio (10% fiori aperti) **II decade marzo** Fine (inizio caduta petali) **III decade marzo**
Caratteri del fiore	Colore
	Forma
Epoca di raccolta	Inizio **I decade agosto** fine **III decade agosto**
Produttività	☐ scarsa ■ media ■ elevata
Caratteri del frutto:	
forma	☐ appiattita ■ globosa ☐ conica ☐ ellissoidale ☐ ovale ☐ oblunga ☐ allungata ☐ altro
pezzatura	☐ piccola ■ media ☐ grossa
colore di fondo buccia	**Giallognolo con sfumature rosate**
eventuale sovracolore buccia	**Venature rosate**
Valutazione sensoriale polpa:	
colore della polpa (a frutto sezionato)	**Bianco avorio**
profumo (aroma)	☐ assente ☐ scarso ■ medio ☐ elevato aromi rilevati (*a frutto integro)* **tipico** aromi rilevati (*a frutto sezionato*) **tipico**
Consistenza (valutata alla maturazione di consumo)	☐ scarsa ■ media ☐ elevata
succosità	☐ scarsa ☐ media ■ elevata
tessitura	☐ grossolana ■ media ☐ fine
dolcezza	☐ scarsa ☐ media ■ elevata
acidità	☐ scarsa ■ media ☐ elevata
sapore (giudizio sintetico)	☐ scarso ☐ mediocre ■ buono ☐ ottimo
Resistenza alle manipolazioni **Conservabilità**	☐ scarsa ■ media ☐ elevata ☐ scarsa ■ media ☐ elevata
Suscettibilità a malattie	☐ scarsa ■ media ☐ elevata malattie o fitofagi "chiave" **mosca della frutta, bolla, afidi.**
Giudizio agronomico/pomologico complessivo	Frutti di ottimo sapore, profumati.
Bibliografia, Note, Altro	

Progetto BIODIVERSITÀ • SCHEDA RILEVAMENTO DATI

Famiglia Rosaceae **Specie** *Prunus persica* (L.) Batsch **cultivar/ecotipo** (nome anche volgare) Perzica gialli di Badolato
località _____
comprensorio (se piante più diffuse) Badolato (Cz) e comuni limitrofi del basso Jonio catanzarese
sinonimi (se conosciuti) perzica gialli; perzica locali

Portamento della pianta	☐ assurgente ■ intermedio ■ espanso ☐ pendulo
Vigoria	☐ scarsa ■ media ■ elevata
Uso del frutto, della pianta o parte di essa	■ fresco ■ trasformato ■ altro **sciroppato e marmellate**
Epoca di fioritura	Inizio (10% fiori aperti) **I decade marzo** Fine (inizio caduta petali) **III decade marzo**
Caratteri del fiore	Colore
	Forma
Epoca di raccolta	Inizio **I decade agosto** fine **II decade settembre** Ecotipo tardivo **II decade settembre**
Produttività	☐ scarsa ☐ media ■ elevata
Caratteri del frutto:	
forma	☐ appiattita ■ globosa ☐ conica ☐ ellissoidale ☐ ovale ☐ oblunga ☐ allungata ☐ altro
pezzatura	☐ piccola ■ media ☐ grossa
colore di fondo buccia	**Giallo**
eventuale sovracolore buccia	**Rossiccio, per la parte esposta al sole**
Valutazione sensoriale polpa:	
colore della polpa (a frutto sezionato)	**Giallo**
profumo (aroma)	☐ assente ☐ scarso ☐ medio ■ elevato aromi rilevati (*a frutto integro)* **tipico della pesca e intenso** aromi rilevati (*a frutto sezionato*) **tipico della pesca e intenso**
Consistenza (valutata alla maturazione di consumo)	☐ scarsa ☐ media ■ elevata
succosità	☐ scarsa ■ media ☐ elevata
tessitura	☐ grossolana ☐ media ■ fine
dolcezza	☐ scarsa ☐ media ■ elevata
acidità	☐ scarsa ■ media ☐ elevata
sapore (giudizio sintetico)	☐ scarso ☐ mediocre ☐ buono ■ ottimo
Resistenza alle manipolazioni **Conservabilità**	☐ scarsa ☐ media ■ elevata ☐ scarsa ☐ media ■ elevata
Suscettibilità a malattie	☐ scarsa ■ media ☐ elevata malattie o fitofagi "chiave" **mosca della frutta, bolla, afidi.**
Giudizio agronomico/pomologico complessivo	Ottimo. Frutto gustoso, saporito, dall'aroma intenso e dalla consistenza ottima.
Bibliografia, Note, Altro	In passato molto utilizzata per le pesche sciroppate caserecce; da sola o in abbinamento con la pesca bianca, anch'essa profumatissima. È stato rilevato un ecotipo a maturazione più tardiva (metà settembre).

ECOTIPO TARDIVO

ECOTIPO TARDIVO
Graphic

Progetto BIODIVERSITÀ • SCHEDA RILEVAMENTO DATI

Famiglia Rosaceae **Specie** *Prunus domestica* L. **cultivar/ecotipo** (nome anche volgare) Bruna cascavejhi
località _____ **comprensorio** (se piante più diffuse) Satriano, Davoli, Soverato (Cz)
sinonimi (se conosciuti) _____

Portamento della pianta	■ assurgente ☐ intermedio ☐ espanso ☐ pendulo
Vigoria	☐ scarsa ■ media ☐ elevata
Uso del frutto, della pianta o parte di essa	■ fresco ■ trasformato ☐ altro
Epoca di fioritura	Inizio (10% fiori aperti) **II decade marzo** Fine (inizio caduta petali) **III decade marzo**
Caratteri del fiore	Colore
	Forma
Epoca di raccolta	Inizio **III decade luglio** fine **III decade agosto**
Produttività	☐ scarsa ☐ media ■ elevata
Caratteri del frutto:	
forma	☐ appiattita ☐ globosa ☐ conica ☐ ellissoidale ☐ ovale ■ oblunga ☐ allungata ☐ altro
pezzatura	☐ piccola ■ media ☐ grossa
colore di fondo buccia	**Verde militare - verde bottiglia**
eventuale sovracolore buccia	**Rosso granato chiaro su circa il 30% della superficie del frutto**
Valutazione sensoriale polpa:	
colore della polpa (a frutto sezionato)	**Giallognolo chiaro**
profumo (aroma)	☐ assente ☐ scarso ■ medio ☐ elevato aromi rilevati (*a frutto integro)* aromi rilevati (*a frutto sezionato*)
Consistenza (valutata alla maturazione di consumo)	☐ scarsa ■ media ■ elevata
succosità	☐ scarsa ■ media ☐ elevata
tessitura	☐ grossolana ■ media ☐ fine
dolcezza	☐ scarsa ■ media ☐ elevata
acidità	☐ scarsa ■ media ☐ elevata
sapore (giudizio sintetico)	☐ scarso ☐ mediocre ■ buono ☐ ottimo
Resistenza alle manipolazioni **Conservabilità**	☐ scarsa ☐ media ■ elevata ☐ scarsa ☐ media ■ elevata
Suscettibilità a malattie	■ scarsa ☐ media ☐ elevata malattie o fitofagi "chiave"
Giudizio agronomico/pomologico complessivo	Ottimo
Bibliografia, Note, Altro	

Progetto BIODIVERSITÀ • SCHEDA RILEVAMENTO DATI

Famiglia Rosaceae **Specie** *Prunus domestica* L. **cultivar/ecotipo** (nome anche volgare) Bruna gialli
località _____ **comprensorio** (se piante più diffuse) Santa Caterina, Badolato (Cz)
sinonimi (se conosciuti) _____

Portamento della pianta	■ assurgente ☐ intermedio ☐ espanso ☐ pendulo
Vigoria	☐ scarsa ☐ media ■ elevata
Uso del frutto, della pianta o parte di essa	■ fresco ☐ trasformato ☐ altro
Epoca di fioritura	Inizio (10% fiori aperti) **II decade marzo** Fine (inizio caduta petali) **III decade marzo**
Caratteri del fiore	Colore
	Forma
Epoca di raccolta	Inizio **II decade luglio** fine **III decade luglio**
Produttività	☐ scarsa ■ media ☐ elevata
Caratteri del frutto:	
forma	☐ appiattita ☐ globosa ☐ conica ☐ ellissoidale ■ ovale ☐ oblunga ☐ allungata ☐ altro
pezzatura	☐ piccola ■ media ☐ grossa
colore di fondo buccia	**Giallo**
eventuale sovracolore buccia	
Valutazione sensoriale polpa:	
colore della polpa (a frutto sezionato)	**Giallo uniforme**
profumo (aroma)	☐ assente ☐ scarso ■ medio ☐ elevato aromi rilevati (*a frutto integro)* aromi rilevati (*a frutto sezionato*)
Consistenza (valutata alla maturazione di consumo)	☐ scarsa ■ media ☐ elevata
succosità	■ scarsa ☐ media ☐ elevata
tessitura	☐ grossolana ■ media ☐ fine
dolcezza	☐ scarsa ■ media ☐ elevata
acidità	☐ scarsa ☐ media ■ elevata
sapore (giudizio sintetico)	☐ scarso ☐ mediocre ■ buono ☐ ottimo
Resistenza alle manipolazioni **Conservabilità**	☐ scarsa ■ media ☐ elevata ☐ scarsa ■ media ☐ elevata
Suscettibilità a malattie	☐ scarsa ■ media ☐ elevata malattie o fitofagi "chiave" **Ruggine, gommosi**
Giudizio agronomico/pomologico complessivo	Discreto. Frutto leggermente tannico.
Bibliografia, Note, Altro	

Progetto BIODIVERSITÀ • SCHEDA RILEVAMENTO DATI

Famiglia Rosaceae **Specie** *Prunus domestica* L. **cultivar/ecotipo** (nome anche volgare) Bruna sgajalori
località _____ **comprensorio** (se piante più diffuse) Olivadi, Cenadi, Centrache (Cz)
sinonimi (se conosciuti) Bastarda

Portamento della pianta	■ assurgente ☐ intermedio ☐ espanso ☐ pendulo
Vigoria	☐ scarsa ■ media ☐ elevata
Uso del frutto, della pianta o parte di essa	■ fresco ☐ trasformato ☐ altro
Epoca di fioritura	Inizio (10% fiori aperti) **II decade marzo** Fine (inizio caduta petali) **III decade marzo**
Caratteri del fiore	Colore
	Forma
Epoca di raccolta	Inizio **III decade luglio** fine **I decade agosto**
Produttività	☐ scarsa ☐ media ■ elevata
Caratteri del frutto:	
forma	☐ appiattita ☐ globosa ☐ conica ☐ ellissoidale ☐ ovale ■ oblunga ☐ allungata ☐ altro
pezzatura	■ piccola ☐ media ☐ grossa
colore di fondo buccia	**Verde militare - verde bottiglia**
eventuale sovracolore buccia	**Rosso granato su metà frutto**
Valutazione sensoriale polpa:	
colore della polpa (a frutto sezionato)	
profumo (aroma)	■ assente ☐ scarso ☐ medio ☐ elevato aromi rilevati (*a frutto integro)* aromi rilevati (*a frutto sezionato*)
Consistenza (valutata alla maturazione di consumo)	☐ scarsa ■ media ☐ elevata
succosità	☐ scarsa ■ media ☐ elevata
tessitura	☐ grossolana ■ media ☐ fine
dolcezza	■ scarsa ☐ media ☐ elevata
acidità	☐ scarsa ☐ media ■ elevata
sapore (giudizio sintetico)	☐ scarso ■ mediocre ☐ buono ☐ ottimo
Resistenza alle manipolazioni **Conservabilità**	☐ scarsa ■ media ☐ elevata ■ scarsa ☐ media ☐ elevata
Suscettibilità a malattie	☐ scarsa ☐ media ☐ elevata malattie o fitofagi “chiave”
Giudizio agronomico/pomologico complessivo	Frutto tannico, di piccola pezzatura.
Bibliografia, Note, Altro	Nel comprensorio di Satriano-Davoli-Soverato, è conosciuta come “bastarda”, derivante dal fatto che possiede frutti più piccoli e tannici rispetto ad altri ed è considerata come pianta portainnesto dell’ecotipo “cascaveju” molto diffuso e apprezzato in zona.

Progetto BIODIVERSITÀ • SCHEDA RILEVAMENTO DATI

Famiglia Rosaceae **Specie** *Prunus domestica* L. **cultivar/ecotipo** (nome anche volgare) Brunu a percoco
località _____ **comprensorio** (se piante più diffuse) Satriano, Soverato, Davoli (Cz)
sinonimi (se conosciuti) _____

Portamento della pianta	■ assurgente ☐ intermedio ☐ espanso ☐ pendulo
Vigoria	☐ scarsa ■ media ☐ elevata
Uso del frutto, della pianta o parte di essa	■ fresco ■ trasformato ☐ altro
Epoca di fioritura	Inizio (10% fiori aperti) **II decade marzo** Fine (inizio caduta petali) **III decade marzo**
Caratteri del fiore	Colore
	Forma
Epoca di raccolta	Inizio **III decade luglio** fine **III decade agosto**
Produttività	☐ scarsa ☐ media ■ elevata
Caratteri del frutto:	
forma	☐ appiattita ☐ globosa ☐ conica ☐ ellissoidale ☐ ovale ■ oblunga ☐ allungata ☐ altro
pezzatura	☐ piccola ■ media ☐ grossa
colore di fondo buccia	**Verde militare - verde bottiglia**
eventuale sovracolore buccia	
Valutazione sensoriale polpa:	
colore della polpa (a frutto sezionato)	**Verde chiaro**
profumo (aroma)	☐ assente ☐ scarso ☐ medio ■ elevato aromi rilevati (*a frutto integro)* aromi rilevati (*a frutto sezionato*)
Consistenza (valutata alla maturazione di consumo)	☐ scarsa ■ media ☐ elevata
succosità	☐ scarsa ■ media ☐ elevata
tessitura	☐ grossolana ■ media ☐ fine
dolcezza	☐ scarsa ■ media ☐ elevata
acidità	☐ scarsa ■ media ☐ elevata
sapore (giudizio sintetico)	☐ scarso ☐ mediocre ■ buono ☐ ottimo
Resistenza alle manipolazioni **Conservabilità**	☐ scarsa ☐ media ■ elevata ☐ scarsa ☐ media ■ elevata
Suscettibilità a malattie	■ scarsa ☐ media ☐ elevata malattie o fitofagi "chiave"
Giudizio agronomico/pomologico complessivo	Buono
Bibliografia, Note, Altro	

6
7
8
9
13
14
15
16

7
8
9
10
11
12
13
14

Progetto BIODIVERSITÀ • SCHEDA RILEVAMENTO DATI

Famiglia Rosaceae **Specie** *Prunus avium* L. **cultivar/ecotipo** (nome anche volgare) Bombino ciliegio duracino giallo
località Serrastretta **comprensorio** (se piante più diffuse) Lametino
sinonimi (se conosciuti) _____

Portamento della pianta	☐ assurgente ☐ intermedio ■ espanso ☐ pendulo
Vigoria	☐ scarsa ☐ media ■ elevata
Uso del frutto, della pianta o parte di essa	■ fresco ☐ trasformato ■ altro **conservato in alcool**
Epoca di fioritura	Inizio (10% fiori aperti) **II decade aprile** Fine (inizio caduta petali) **I decade maggio**
Caratteri del fiore	Colore **bianco**
	Forma **nella media**
Epoca di raccolta	Inizio **III decade giugno** fine **II decade luglio**
Produttività	☐ scarsa ☐ media ■ elevata
Caratteri del frutto:	
forma	☐ appiattita ■ globosa ☐ conica ☐ ellissoidale ☐ ovale ☐ oblunga ☐ allungata ■ altro **cordata per il solco laterale**
pezzatura	☐ piccola ■ media ☐ grossa
colore di fondo buccia	**Giallo**
eventuale sovracolore buccia	**Giallo aranciato**
Valutazione sensoriale polpa:	
colore della polpa (a frutto sezionato)	**Gialla**
profumo (aroma)	☐ assente ☐ scarso ■ medio ☐ elevato aromi rilevati (*a frutto integro)* aromi rilevati (*a frutto sezionato*)
Consistenza (valutata alla maturazione di consumo)	☐ scarsa ■ media ☐ elevata
succosità	☐ scarsa ■ media ☐ elevata
tessitura	☐ grossolana ■ media ☐ fine
dolcezza	☐ scarsa ■ media ☐ elevata
acidità	☐ scarsa ■ media ■ elevata
sapore (giudizio sintetico)	☐ scarso ☐ mediocre ■ buono ☐ ottimo
Resistenza alle manipolazioni **Conservabilità**	☐ scarsa ☐ media ■ elevata ☐ scarsa ☐ media ■ elevata
Suscettibilità a malattie	■ scarsa ☐ media ☐ elevata malattie o fitofagi "chiave" **monilia**
Giudizio agronomico/pomologico complessivo	Ecotipo locale di pregevole valore genetico ed economico soprattutto per la trasformazione.
Bibliografia, Note, Altro	Pomona italiana del Gallesio.

Progetto BIODIVERSITÀ • SCHEDA RILEVAMENTO DATI

Famiglia Rosaceae	**Specie** *Prunus avium* L.	**cultivar/ecotipo** (nome anche volgare) Duracini
località Serrastretta		**comprensorio** (se piante più diffuse) Lametino
sinonimi (se conosciuti) _____		

Portamento della pianta	■ assurgente ☐ intermedio ☐ espanso ☐ pendulo
Vigoria	☐ scarsa ■ media ☐ elevata
Uso del frutto, della pianta o parte di essa	■ fresco ☐ trasformato ☐ altro
Epoca di fioritura	Inizio (10% fiori aperti) **I decade aprile** Fine (inizio caduta petali) **III decade aprile**
Caratteri del fiore	Colore **bianco**
	Forma **grande**
Epoca di raccolta	Inizio **II decade giugno** fine **I decade di luglio**
Produttività	☐ scarsa ☐ media ■ elevata
Caratteri del frutto:	
forma	☐ appiattita ☐ globosa ☐ conica ☐ ellissoidale ■ ovale ☐ oblunga ☐ allungata ☐ altro
pezzatura	☐ piccola ■ media ■ grossa
colore di fondo buccia	**Giallo**
eventuale sovracolore buccia	**Rossastro a maturità**
Valutazione sensoriale polpa:	
colore della polpa (a frutto sezionato)	
profumo (aroma)	■ assente ☐ scarso ☐ medio ☐ elevato aromi rilevati (*a frutto integro)* aromi rilevati (*a frutto sezionato*)
Consistenza (valutata alla maturazione di consumo)	☐ scarsa ■ media ☐ elevata
succosità	☐ scarsa ■ media ☐ elevata
tessitura	☐ grossolana ■ media ☐ fine
dolcezza	☐ scarsa ■ media ☐ elevata
acidità	☐ scarsa ■ media ☐ elevata
sapore (giudizio sintetico)	☐ scarso ☐ mediocre ■ buono ☐ ottimo
Resistenza alle manipolazioni **Conservabilità**	☐ scarsa ☐ media ■ elevata ☐ scarsa ■ media ■ elevata
Suscettibilità a malattie	☐ scarsa ■ media ☐ elevata malattie o fitofagi "chiave" **monilia, mosca delle ciliegie**
Giudizio agronomico/pomologico complessivo	Ecotipo locale di pregevole valore genetico ed economico.
Bibliografia, Note, Altro	Pomona italiana del Gallesio.

Progetto BIODIVERSITÀ • SCHEDA RILEVAMENTO DATI

Famiglia Rosaceae	**Specie** *Prunus avium* L.	**cultivar/ecotipo** (nome anche volgare) Napoleone
località Serrastretta		**comprensorio** (se piante più diffuse) Lametino
sinonimi (se conosciuti) _____		

Portamento della pianta	☐ assurgente ☐ intermedio ■ espanso ☐ pendulo
Vigoria	☐ scarsa ■ media ☐ elevata
Uso del frutto, della pianta o parte di essa	■ fresco ☐ trasformato ☐ altro
Epoca di fioritura	Inizio (10% fiori aperti) **I decade marzo** Fine (inizio caduta petali) **III decade marzo - I decade aprile**
Caratteri del fiore	Colore **bianco**
	Forma **a 5 petali arrotondati**
Epoca di raccolta	Inizio **II decade giugno** fine **III decade di giugno**
Produttività	☐ scarsa ■ media ☐ elevata
Caratteri del frutto:	
forma	☐ appiattita ■ globosa ☐ conica ☐ ellissoidale ☐ ovale ☐ oblunga ☐ allungata ☐ altro
pezzatura	☐ piccola ☐ media ■ grossa
colore di fondo buccia	**Rosso vivo, rosso scuro**
eventuale sovracolore buccia	
Valutazione sensoriale polpa:	
colore della polpa (a frutto sezionato)	
profumo (aroma)	☐ assente ☐ scarso ■ medio ☐ elevato aromi rilevati (*a frutto integro)* aromi rilevati (*a frutto sezionato*)
Consistenza (valutata alla maturazione di consumo)	☐ scarsa ■ media ☐ elevata
succosità	☐ scarsa ■ media ☐ elevata
tessitura	☐ grossolana ■ media ☐ fine
dolcezza	■ scarsa ☐ media ☐ elevata
acidità	☐ scarsa ■ media ☐ elevata
sapore (giudizio sintetico)	☐ scarso ☐ mediocre ■ buono ☐ ottimo
Resistenza alle manipolazioni	☐ scarsa ■ media ☐ elevata
Conservabilità	☐ scarsa ■ media ☐ elevata
Suscettibilità a malattie	☐ scarsa ■ media ☐ elevata malattie o fitofagi "chiave" **mosca delle ciliegie**
Giudizio agronomico/pomologico complessivo	Legato all'autoconsumo. Sapore ottimo. In passato, il legno era utilizzato nell'ebanisteria locale.
Bibliografia, Note, Altro	

Progetto BIODIVERSITÀ • SCHEDA RILEVAMENTO DATI

Famiglia Rosaceae **Specie** *Prunus avium* L. **cultivar/ecotipo** (nome anche volgare) 'Ngroffiune - Graffione
località Serrastretta **comprensorio** (se piante più diffuse) Lametino
sinonimi (se conosciuti) _____

Portamento della pianta	☐ assurgente ☐ intermedio ■ espanso ☐ pendulo
Vigoria	☐ scarsa ☐ media ■ elevata
Uso del frutto, della pianta o parte di essa	■ fresco ☐ trasformato ☐ altro
Epoca di fioritura	Inizio (10% fiori aperti) **I decade aprile** Fine (inizio caduta petali) **I decade maggio**
Caratteri del fiore	Colore **bianco**
	Forma **medio piccolo**
Epoca di raccolta	Inizio **III decade giugno** fine **II decade di luglio**
Produttività	☐ scarsa ■ media ☐ elevata
Caratteri del frutto:	
forma	☐ appiattita ☐ globosa ☐ conica ☐ ellissoidale ■ ovale ■ oblunga ☐ allungata ☐ altro
pezzatura	☐ piccola ☐ media ■ grossa
colore di fondo buccia	**Rosso scuro**
eventuale sovracolore buccia	
Valutazione sensoriale polpa:	
colore della polpa (a frutto sezionato)	
profumo (aroma)	☐ assente ☐ scarso ■ medio ☐ elevato aromi rilevati (*a frutto integro)* aromi rilevati (*a frutto sezionato*)
Consistenza (valutata alla maturazione di consumo)	☐ scarsa ■ media ☐ elevata
succosità	☐ scarsa ■ media ☐ elevata
tessitura	☐ grossolana ■ media ☐ fine
dolcezza	☐ scarsa ■ media ☐ elevata
acidità	☐ scarsa ■ media ☐ elevata
sapore (giudizio sintetico)	☐ scarso ☐ mediocre ■ buono ☐ ottimo
Resistenza alle manipolazioni **Conservabilità**	☐ scarsa ■ media ☐ elevata ☐ scarsa ■ media ☐ elevata
Suscettibilità a malattie	■ scarsa ☐ media ☐ elevata malattie o fitofagi "chiave"
Giudizio agronomico/pomologico complessivo	Ecotipo locale di pregevole valore genetico ed economico.
Bibliografia, Note, Altro	Pomona italiana del Gallesio.

Progetto BIODIVERSITÀ • SCHEDA RILEVAMENTO DATI

Famiglia Rosaceae **Specie** *Prunus avium* L. **cultivar/ecotipo** (nome anche volgare) Graffione
località Castaneto (Tiriolo - Cz) **comprensorio** (se piante più diffuse) _____
sinonimi (se conosciuti) _____

Portamento della pianta	■ assurgente ☐ intermedio ☐ espanso ☐ pendulo
Vigoria	☐ scarsa ☐ media ■ elevata
Uso del frutto, della pianta o parte di essa	■ fresco ☐ trasformato ☐ altro
Epoca di fioritura	Inizio (10% fiori aperti) **I decade aprile** Fine (inizio caduta petali) **I/II decade aprile**
Caratteri del fiore	Colore **bianco**
	Forma **medio piccolo**
Epoca di raccolta	Inizio **I/II decade giugno** fine **II/III decade giugno**
Produttività	☐ scarsa ■ media ☐ elevata
Caratteri del frutto:	
forma	☐ appiattita ☐ globosa ☐ conica ☐ ellissoidale ☐ ovale ■ oblunga ☐ allungata ☐ altro
pezzatura	■ piccola ☐ media ☐ grossa
colore di fondo buccia	**Rosso chiaro**
eventuale sovracolore buccia	**Rosso vermiglio**
Valutazione sensoriale polpa:	
colore della polpa (a frutto sezionato)	**Bianco giallastro**
profumo (aroma)	■ assente ☐ scarso ☐ medio ☐ elevato aromi rilevati (*a frutto integro)* aromi rilevati (*a frutto sezionato*)
Consistenza (valutata alla maturazione di consumo)	☐ scarsa ■ media ☐ elevata
succosità	☐ scarsa ■ media ☐ elevata
tessitura	■ grossolana ☐ media ☐ fine
dolcezza	☐ scarsa ■ media ☐ elevata
acidità	☐ scarsa ■ media ☐ elevata
sapore (giudizio sintetico)	☐ scarso ☐ mediocre ■ buono ☐ ottimo
Resistenza alle manipolazioni **Conservabilità**	☐ scarsa ☐ media ■ elevata ☐ scarsa ☐ media ■ elevata
Suscettibilità a malattie	☐ scarsa ■ media ☐ elevata malattie o fitofagi "chiave"
Giudizio agronomico/pomologico complessivo	Buono.
Bibliografia, Note, Altro	Morfologicamente diverso dal Graffione del lametino.

0 1 2 3 4 5 6 7 8 9 10 11 12 13

0 1 2 3 4 5 6 7 8 9 10 11 12

Progetto BIODIVERSITÀ • SCHEDA RILEVAMENTO DATI

Famiglia Rosaceae **Specie** *Prunus avium* L. **cultivar/ecotipo** (nome anche volgare) Granata
località Colle del Signore (Tiriolo - Cz) **comprensorio** (se piante più diffuse) _____
sinonimi (se conosciuti) _____

Portamento della pianta	☐ assurgente ☐ intermedio ■ espanso ☐ pendulo
Vigoria	☐ scarsa ■ media ☐ elevata
Uso del frutto, della pianta o parte di essa	■ fresco ☐ trasformato ☐ altro
Epoca di fioritura	Inizio (10% fiori aperti) **III decade marzo** Fine (inizio caduta petali) **I decade aprile**
Caratteri del fiore	Colore
	Forma
Epoca di raccolta	Inizio **III decade giugno** fine **II decade luglio**
Produttività	☐ scarsa ☐ media ■ elevata
Caratteri del frutto:	
forma	☐ appiattita ■ globosa ☐ conica ☐ ellissoidale ☐ ovale ☐ oblunga ☐ allungata ☐ altro
pezzatura	■ piccola ☐ media ☐ grossa
colore di fondo buccia	**Arancio**
eventuale sovracolore buccia	**Rosso**
Valutazione sensoriale polpa:	
colore della polpa (a frutto sezionato)	**Giallo arancio**
profumo (aroma)	■ assente ☐ scarso ☐ medio ☐ elevato aromi rilevati (*a frutto integro)* aromi rilevati (*a frutto sezionato*)
Consistenza (valutata alla maturazione di consumo)	☐ scarsa ■ media ☐ elevata
succosità	■ scarsa ☐ media ☐ elevata
tessitura	■ grossolana ☐ media ☐ fine
dolcezza	☐ scarsa ■ media ☐ elevata
acidità	■ scarsa ☐ media ☐ elevata
sapore (giudizio sintetico)	☐ scarso ☐ mediocre ■ buono ☐ ottimo
Resistenza alle manipolazioni **Conservabilità**	☐ scarsa ■ media ☐ elevata ☐ scarsa ■ media ☐ elevata
Suscettibilità a malattie	☐ scarsa ■ media ☐ elevata malattie o fitofagi “chiave”
Giudizio agronomico/pomologico complessivo	
Bibliografia, Note, Altro	Si snocciola facilmente.

1 2 3 4 5 6 7 8 9

Progetto BIODIVERSITÀ • SCHEDA RILEVAMENTO DATI

Famiglia Rosaceae **Specie** *Prunus avium* L. **cultivar/ecotipo** (nome anche volgare) Maiarulo
località Cutura - Sorbo S. Basile (Cz) **comprensorio** (se piante più diffuse) _____
sinonimi (se conosciuti) Maiolino

Portamento della pianta	☐ assurgente ☐ intermedio ■ espanso ☐ pendulo
Vigoria	☐ scarsa ■ media ☐ elevata
Uso del frutto, della pianta o parte di essa	■ fresco ☐ trasformato ☐ altro
Epoca di fioritura	Inizio (10% fiori aperti) **III decade marzo** Fine (inizio caduta petali) **I decade aprile**
Caratteri del fiore	Colore
	Forma
Epoca di raccolta	Inizio **I-II decade maggio** fine **II decade maggio**
Produttività	■ scarsa ☐ media ☐ elevata
Caratteri del frutto:	
forma	■ appiattita ☐ globosa ☐ conica ☐ ellissoidale ☐ ovale ☐ oblunga ☐ allungata ☐ altro
pezzatura	■ piccola ☐ media ☐ grossa
colore di fondo buccia	**Rosso vinoso**
eventuale sovracolore buccia	
Valutazione sensoriale polpa:	
colore della polpa (a frutto sezionato)	**Rosso vinoso**
profumo (aroma)	■ assente ☐ scarso ☐ medio ☐ elevato aromi rilevati (*a frutto integro)* **assente** aromi rilevati (*a frutto sezionato*) **scarso**
Consistenza (valutata alla maturazione di consumo)	☐ scarsa ■ media ☐ elevata
succosità	☐ scarsa ☐ media ■ elevata
tessitura	☐ grossolana ■ media ☐ fine
dolcezza	☐ scarsa ■ media ☐ elevata
acidità	■ scarsa ☐ media ☐ elevata
sapore (giudizio sintetico)	☐ scarso ☐ mediocre ■ buono ☐ ottimo
Resistenza alle manipolazioni **Conservabilità**	☐ scarsa ■ media ☐ elevata ☐ scarsa ■ media ☐ elevata
Suscettibilità a malattie	☐ scarsa ■ media ☐ elevata malattie o fitofagi "chiave"
Giudizio agronomico/pomologico complessivo	Mediocre per scarsa produttività; buono per la precocità.
Bibliografia, Note, Altro	

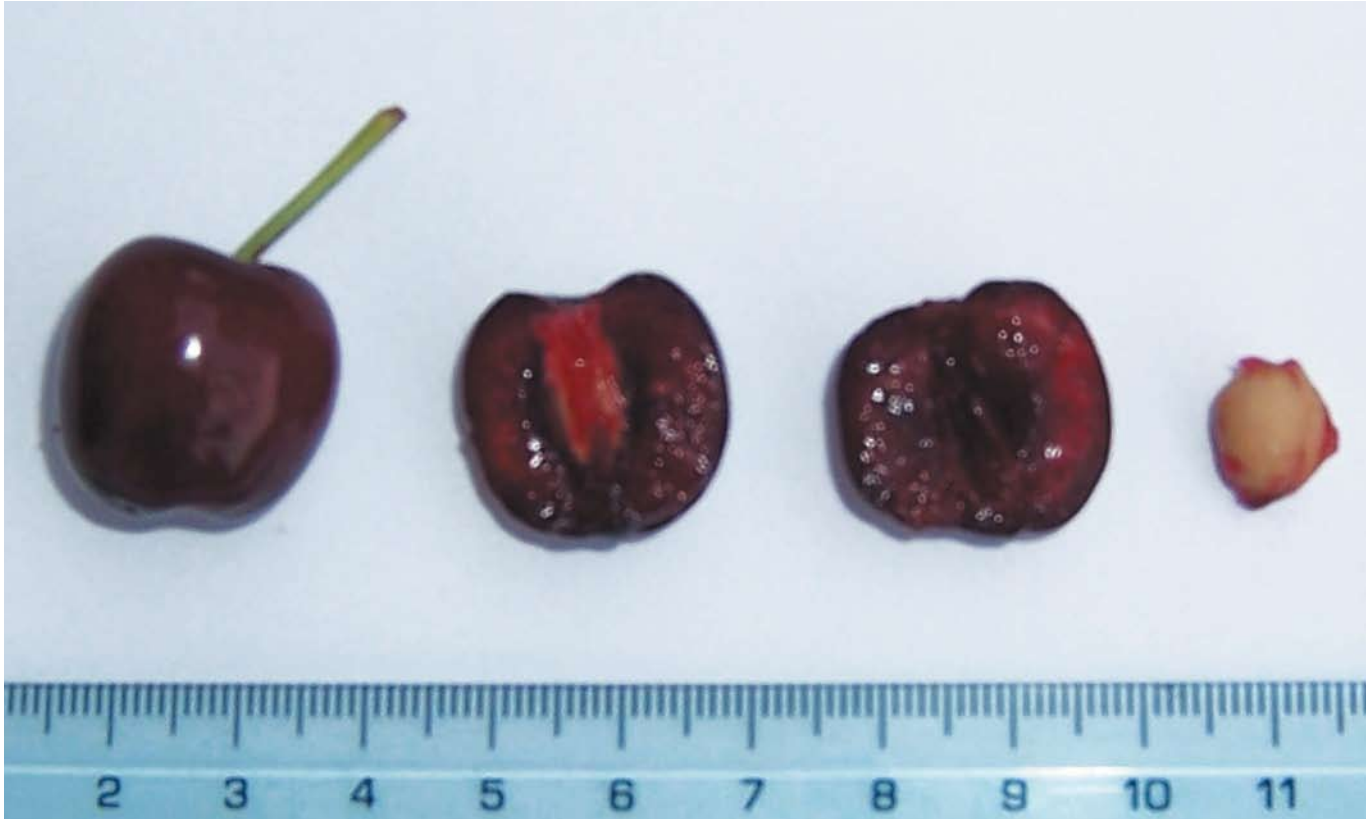
2
3
4
5
6
7
8
9
10
11

Progetto BIODIVERSITÀ • SCHEDA RILEVAMENTO DATI

Famiglia Rosaceae **Specie** *Prunus avium* L. **cultivar/ecotipo** (nome anche volgare) Maiuolino
località Colle del Signore (Tiriolo - Cz) **comprensorio** (se piante più diffuse) _____
sinonimi (se conosciuti) _____

Portamento della pianta	■ assurgente ☐ intermedio ☐ espanso ☐ pendulo
Vigoria	☐ scarsa ☐ media ■ elevata
Uso del frutto, della pianta o parte di essa	■ fresco ☐ trasformato ☐ altro
Epoca di fioritura	Inizio (10% fiori aperti) **I decade aprile** Fine (inizio caduta petali) **II decade aprile**
Caratteri del fiore	Colore **Bianco**
	Forma
Epoca di raccolta	Inizio **III decade maggio** fine **I decade giugno**
Produttività	☐ scarsa ☐ media ■ elevata
Caratteri del frutto:	
forma	☐ appiattita ☐ globosa ☐ conica ☐ ellissoidale ☐ ovale ■ oblunga ☐ allungata ■ altro **cuoriforme**
pezzatura	☐ piccola ☐ media ■ grossa
colore di fondo buccia	**Rosso vinoso**
eventuale sovracolore buccia	
Valutazione sensoriale polpa:	
colore della polpa (a frutto sezionato)	**Rosso scuro**
profumo (aroma)	☐ assente ■ scarso ☐ medio ☐ elevato aromi rilevati (*a frutto integro)* aromi rilevati (*a frutto sezionato*)
Consistenza (valutata alla maturazione di consumo)	■ scarsa ☐ media ☐ elevata
succosità	☐ scarsa ☐ media ■ elevata
tessitura	☐ grossolana ■ media ☐ fine
dolcezza	■ scarsa ☐ media ☐ elevata
acidità	■ scarsa ☐ media ☐ elevata
sapore (giudizio sintetico)	☐ scarso ■ mediocre ☐ buono ☐ ottimo
Resistenza alle manipolazioni **Conservabilità**	■ scarsa ☐ media ☐ elevata ☐ scarsa ■ media ☐ elevata
Suscettibilità a malattie	■ scarsa ☐ media ☐ elevata malattie o fitofagi “chiave”
Giudizio agronomico/pomologico complessivo	Buono.
Bibliografia, Note, Altro	

2 3 4 5 6 7 8 9 10 11 12 13 14

Progetto BIODIVERSITÀ • SCHEDA RILEVAMENTO DATI

Famiglia Rosaceae **Specie** *Prunus avium* L. **cultivar/ecotipo** (nome anche volgare) Napoletana
località Colle del Signore (Tiriolo - Cz) **comprensorio** (se piante più diffuse) _____
sinonimi (se conosciuti) _____

Portamento della pianta	■ assurgente ☐ intermedio ☐ espanso ☐ pendulo
Vigoria	☐ scarsa ■ media ☐ elevata
Uso del frutto, della pianta o parte di essa	■ fresco ☐ trasformato ☐ altro
Epoca di fioritura	Inizio (10% fiori aperti) **I decade aprile** Fine (inizio caduta petali) **II decade aprile**
Caratteri del fiore	Colore **Bianco**
	Forma
Epoca di raccolta	Inizio **I decade giugno** fine **II decade giugno**
Produttività	☐ scarsa ■ media ☐ elevata
Caratteri del frutto:	
forma	☐ appiattita ■ globosa ☐ conica ☐ ellissoidale ☐ ovale ☐ oblunga ☐ allungata ☐ altro
pezzatura	■ piccola ☐ media ☐ grossa
colore di fondo buccia	**Rosso chiaro**
eventuale sovracolore buccia	**Rosso vermiglio**
Valutazione sensoriale polpa:	
colore della polpa (a frutto sezionato)	**Bianco Giallastro**
profumo (aroma)	■ assente ☐ scarso ☐ medio ☐ elevato aromi rilevati (*a frutto integro)* **assenti** aromi rilevati (*a frutto sezionato*) **assenti**
Consistenza (valutata alla maturazione di consumo)	■ scarsa ☐ media ☐ elevata
succosità	☐ scarsa ☐ media ■ elevata
tessitura	☐ grossolana ☐ media ■ fine
dolcezza	☐ scarsa ☐ media ■ elevata
acidità	■ scarsa ☐ media ☐ elevata
sapore (giudizio sintetico)	☐ scarso ☐ mediocre ☐ buono ■ ottimo
Resistenza alle manipolazioni **Conservabilità**	☐ scarsa ■ media ☐ elevata ☐ scarsa ■ media ☐ elevata
Suscettibilità a malattie	■ scarsa ☐ media ☐ elevata malattie o fitofagi "chiave"
Giudizio agronomico/pomologico complessivo	
Bibliografia, Note, Altro	

Progetto BIODIVERSITÀ • SCHEDA RILEVAMENTO DATI

Famiglia Rosaceae **Specie** *Prunus avium* L. **cultivar/ecotipo** (nome anche volgare) Cerasuolo
località Cutura - Sorbo S. Basile (Cz) **comprensorio** (se piante più diffuse) _____
sinonimi (se conosciuti) Ceraso

Portamento della pianta	☐ assurgente ☐ intermedio ■ espanso ☐ pendulo
Vigoria	☐ scarsa ☐ media ■ elevata
Uso del frutto, della pianta o parte di essa	■ fresco ☐ trasformato ☐ altro
Epoca di fioritura	Inizio (10% fiori aperti) **III decade marzo** Fine (inizio caduta petali) **I decade aprile**
Caratteri del fiore	Colore **Bianco**
	Forma
Epoca di raccolta	Inizio **III decade giugno** fine **I decade luglio**
Produttività	☐ scarsa ■ media ☐ elevata
Caratteri del frutto:	
forma	☐ appiattita ☐ globosa ☐ conica ☐ ellissoidale ☐ ovale ☐ oblunga ■ allungata ☐ altro
pezzatura	■ piccola ☐ media ☐ grossa
colore di fondo buccia	**Giallo rosso**
eventuale sovracolore buccia	**Rosso giallo**
Valutazione sensoriale polpa:	
colore della polpa (a frutto sezionato)	**Arancio**
profumo (aroma)	■ assente ☐ scarso ☐ medio ☐ elevato aromi rilevati (*a frutto integro)* **assenti** aromi rilevati (*a frutto sezionato*) **assenti**
Consistenza (valutata alla maturazione di consumo)	☐ scarsa ☐ media ■ elevata
succosità	☐ scarsa ■ media ☐ elevata
tessitura	☐ grossolana ■ media ☐ fine
dolcezza	☐ scarsa ■ media ☐ elevata
acidità	☐ scarsa ■ media ☐ elevata
sapore (giudizio sintetico)	☐ scarso ☐ mediocre ■ buono ☐ ottimo
Resistenza alle manipolazioni **Conservabilità**	☐ scarsa ☐ media ■ elevata ☐ scarsa ■ media ☐ elevata
Suscettibilità a malattie	☐ scarsa ■ media ☐ elevata malattie o fitofagi “chiave”
Giudizio agronomico/pomologico complessivo	
Bibliografia, Note, Altro	

3 4 5 6 7 8 9 10 11 12 13

0 1 2 3 4 5 6 7 8 9 10 11 12 13 14 15 16

Progetto BIODIVERSITÀ • SCHEDA RILEVAMENTO DATI

Famiglia Rosaceae **Specie** *Malus domestica* Borkh. **cultivar/ecotipo** (nome anche volgare) Arresta
località Giudeo (Tiriolo - Cz) **comprensorio** (se piante più diffuse) _____
sinonimi (se conosciuti) _____

Portamento della pianta	■ assurgente ☐ intermedio ☐ espanso ☐ pendulo
Vigoria	☐ scarsa ☐ media ■ elevata
Uso del frutto, della pianta o parte di essa	■ fresco ☐ trasformato ☐ altro
Epoca di fioritura	Inizio (10% fiori aperti) **III decade aprile** Fine (inizio caduta petali) **I decade maggio**
Caratteri del fiore	Colore **Rosa**
	Forma **5 petali**
Epoca di raccolta	Inizio **I decade settembre** fine **III decade settembre**
Produttività	☐ scarsa ☐ media ■ elevata
Caratteri del frutto:	
forma	■ appiattita ☐ globosa ☐ conica ☐ ellissoidale ☐ ovale ☐ oblunga ☐ allungata ■ altro **Depressa**
pezzatura	■ piccola ☐ media ☐ grossa
colore di fondo buccia	**Giallo**
eventuale sovracolore buccia	**Rosso chiaro**
Valutazione sensoriale polpa:	
colore della polpa (a frutto sezionato)	**Bianco**
profumo (aroma)	■ assente ☐ scarso ☐ medio ☐ elevato aromi rilevati (*a frutto integro)* **assenti** aromi rilevati (*a frutto sezionato*) **assenti**
Consistenza (valutata alla maturazione di consumo)	☐ scarsa ☐ media ■ elevata
succosità	■ scarsa ☐ media ☐ elevata
tessitura	■ grossolana ☐ media ☐ fine
dolcezza	☐ scarsa ■ media ☐ elevata
acidità	☐ scarsa ■ media ☐ elevata
sapore (giudizio sintetico)	☐ scarso ☐ mediocre ■ buono ☐ ottimo
Resistenza alle manipolazioni **Conservabilità**	☐ scarsa ☐ media ■ elevata ☐ scarsa ■ media ☐ elevata
Suscettibilità a malattie	■ scarsa ☐ media ☐ elevata malattie o fitofagi “chiave”
Giudizio agronomico/pomologico complessivo	
Bibliografia, Note, Altro	Rinvenute alcune piante di circa 100 anni d’età.

2 3 4 5 6 7 8 9 10 11 12 13 14

2 3 4 5 6 7 8 9 10 11

Progetto BIODIVERSITÀ • SCHEDA RILEVAMENTO DATI

Famiglia Rosaceae	**Specie** *Malus domestica* Borkh.	**cultivar/ecotipo** (nome anche volgare) Limoncello
località Colle del Signore (Tiriolo - Cz)		**comprensorio** (se piante più diffuse) Tiriolo (Cz)
sinonimi (se conosciuti) _____		

Portamento della pianta	☐ assurgente ■ intermedio ☐ espanso ☐ pendulo
Vigoria	☐ scarsa ☐ media ■ elevata
Uso del frutto, della pianta o parte di essa	■ fresco ☐ trasformato ☐ altro
Epoca di fioritura	Inizio (10% fiori aperti) **I-II decade marzo** Fine (inizio caduta petali) **II-III decade marzo**
Caratteri del fiore	Colore **Bianco**
	Forma **riuniti a corimbo**
Epoca di raccolta	Inizio **I decade ottobre** fine **III decade ottobre**
Produttività	☐ scarsa ☐ media ■ elevata
Caratteri del frutto:	
forma	☐ appiattita ☐ globosa ☐ conica ☐ ellissoidale ☐ ovale ☐ oblunga ■ allungata ☐ altro
pezzatura	☐ piccola ■ media ☐ grossa
colore di fondo buccia	**Giallo**
eventuale sovracolore buccia	
Valutazione sensoriale polpa:	
colore della polpa (a frutto sezionato)	**Bianco**
profumo (aroma)	☐ assente ☐ scarso ■ medio ☐ elevato aromi rilevati (*a frutto integro)* **Acidulo** aromi rilevati (*a frutto sezionato*) **fragrante**
Consistenza (valutata alla maturazione di consumo)	☐ scarsa ☐ media ■ elevata
succosità	☐ scarsa ■ media ☐ elevata
tessitura	☐ grossolana ■ media ■ fine
dolcezza	☐ scarsa ■ media ☐ elevata
acidità	☐ scarsa ■ media ■ elevata
sapore (giudizio sintetico)	☐ scarso ☐ mediocre ■ buono ☐ ottimo
Resistenza alle manipolazioni	☐ scarsa ☐ media ■ elevata
Conservabilità	☐ scarsa ■ media ■ elevata
Suscettibilità a malattie	■ scarsa ☐ media ☐ elevata malattie o fitofagi “chiave”
Giudizio agronomico/pomologico complessivo	I frutti si raccolgono non completamente maturi e si conservano sino a marzo/aprile dell’anno successivo. Frutti profumati e croccanti.
Bibliografia, Note, Altro	

Progetto BIODIVERSITÀ • SCHEDA RILEVAMENTO DATI

Famiglia Rosaceae **Specie** *Malus domestica* Borkh. **cultivar/ecotipo** (nome anche volgare) Mussutu
località Giudeo (Tiriolo - Cz) **comprensorio** (se piante più diffuse) _____
sinonimi (se conosciuti) _____

Portamento della pianta	■ assurgente ☐ intermedio ☐ espanso ☐ pendulo
Vigoria	☐ scarsa ☐ media ■ elevata
Uso del frutto, della pianta o parte di essa	■ fresco ☐ trasformato ☐ altro
Epoca di fioritura	Inizio (10% fiori aperti) **I decade maggio** Fine (inizio caduta petali) **II decade maggio**
Caratteri del fiore	Colore **Bianco**
	Forma **corimbo**
Epoca di raccolta	Inizio **II decade settembre** fine **I decade ottobre**
Produttività	☐ scarsa ■ media ☐ elevata
Caratteri del frutto:	
forma	☐ appiattita ☐ globosa ☐ conica ☐ ellissoidale ☐ ovale ■ oblunga ☐ allungata ☐ altro
pezzatura	■ piccola ☐ media ☐ grossa
colore di fondo buccia	**Giallo**
eventuale sovracolore buccia	**Assente**
Valutazione sensoriale polpa:	
colore della polpa (a frutto sezionato)	**Bianco**
profumo (aroma)	■ assente ☐ scarso ☐ medio ☐ elevato aromi rilevati (*a frutto integro)* **assenti** aromi rilevati (*a frutto sezionato*) **assenti**
Consistenza (valutata alla maturazione di consumo)	☐ scarsa ☐ media ■ elevata
succosità	■ scarsa ☐ media ☐ elevata
tessitura	■ grossolana ☐ media ☐ fine
dolcezza	■ scarsa ☐ media ☐ elevata
acidità	☐ scarsa ■ media ☐ elevata
sapore (giudizio sintetico)	☐ scarso ■ mediocre ☐ buono ☐ ottimo
Resistenza alle manipolazioni **Conservabilità**	☐ scarsa ☐ media ■ elevata ☐ scarsa ☐ media ■ elevata
Suscettibilità a malattie	■ scarsa ☐ media ☐ elevata malattie o fitofagi “chiave”
Giudizio agronomico/pomologico complessivo	
Bibliografia, Note, Altro	

1 2 3 4 5 6 7 8 9 10

Progetto BIODIVERSITÀ • SCHEDA RILEVAMENTO DATI

Famiglia Rosaceae **Specie** *Malus domestica* Borkh. **cultivar/ecotipo** (nome anche volgare) Pumillo
località Cutura - Sorbo San Basile (Cz) **comprensorio** (se piante più diffuse) _____
sinonimi (se conosciuti) _____

Portamento della pianta	☐ assurgente ☐ intermedio ■ espanso ☐ pendulo
Vigoria	☐ scarsa ☐ media ■ elevata
Uso del frutto, della pianta o parte di essa	■ fresco ☐ trasformato ☐ altro
Epoca di fioritura	Inizio (10% fiori aperti) **II decade aprile** Fine (inizio caduta petali) **III decade aprile**
Caratteri del fiore	Colore **Bianco rosaceo**
	Forma **corimbo**
Epoca di raccolta	Inizio **II decade settembre** fine **I decade ottobre**
Produttività	☐ scarsa ☐ media ■ elevata
Caratteri del frutto:	
forma	☐ appiattita ☐ globosa ☐ conica ☐ ellissoidale ☐ ovale ■ oblunga ☐ allungata ☐ altro
pezzatura	■ piccola ☐ media ☐ grossa
colore di fondo buccia	**Verde chiaro**
eventuale sovracolore buccia	**Rosso vivo**
Valutazione sensoriale polpa:	
colore della polpa (a frutto sezionato)	
profumo (aroma)	☐ assente ☐ scarso ■ medio ☐ elevato aromi rilevati (*a frutto integro)* **nessuno** aromi rilevati (*a frutto sezionato*) **fragrante**
Consistenza (valutata alla maturazione di consumo)	☐ scarsa ☐ media ■ elevata
succosità	☐ scarsa ■ media ☐ elevata
tessitura	■ grossolana ☐ media ☐ fine
dolcezza	☐ scarsa ■ media ☐ elevata
acidità	☐ scarsa ■ media ☐ elevata
sapore (giudizio sintetico)	☐ scarso ☐ mediocre ■ buono ☐ ottimo
Resistenza alle manipolazioni **Conservabilità**	☐ scarsa ☐ media ■ elevata ☐ scarsa ☐ media ■ elevata
Suscettibilità a malattie	■ scarsa ☐ media ☐ elevata malattie o fitofagi “chiave”
Giudizio agronomico/pomologico complessivo	
Bibliografia, Note, Altro	

2 3 4 5 6 7 8 9

Progetto BIODIVERSITÀ • SCHEDA RILEVAMENTO DATI

Famiglia Rosaceae **Specie** *Malus domestica* Borkh.	**cultivar/ecotipo** (nome anche volgare) Milu rotella
località Colle del Signore	**comprensorio** (se piante più diffuse) Tiriolo (Cz)
sinonimi (se conosciuti) _____	

Portamento della pianta	☐ assurgente ☐ intermedio ■ espanso ☐ pendulo
Vigoria	☐ scarsa ☐ media ■ elevata
Uso del frutto, della pianta o parte di essa	■ fresco ☐ trasformato ☐ altro
Epoca di fioritura	Inizio (10% fiori aperti) **III decade aprile** Fine (inizio caduta petali) **I decade maggio**
Caratteri del fiore	Colore **Bianco rosaceo**
	Forma **corimbo**
Epoca di raccolta	Inizio **III decade settembre** fine **II decade ottobre**
Produttività	☐ scarsa ☐ media ■ elevata
Caratteri del frutto:	
forma	■ appiattita ☐ globosa ☐ conica ☐ ellissoidale ☐ ovale ☐ oblunga ☐ allungata ☐ altro
pezzatura	☐ piccola ■ media ☐ grossa
colore di fondo buccia	**Verde chiaro**
eventuale sovracolore buccia	**Rosso vivo**
Valutazione sensoriale polpa:	
colore della polpa (a frutto sezionato)	**Bianco**
profumo (aroma)	☐ assente ■ scarso ☐ medio ☐ elevato aromi rilevati (*a frutto integro)* **assenti** aromi rilevati (*a frutto sezionato*) **assenti**
Consistenza (valutata alla maturazione di consumo)	☐ scarsa ☐ media ■ elevata
succosità	☐ scarsa ■ media ☐ elevata
tessitura	■ grossolana ☐ media ☐ fine
dolcezza	☐ scarsa ■ media ☐ elevata
acidità	■ scarsa ☐ media ☐ elevata
sapore (giudizio sintetico)	☐ scarso ☐ mediocre ■ buono ☐ ottimo
Resistenza alle manipolazioni **Conservabilità**	☐ scarsa ☐ media ■ elevata ☐ scarsa ☐ media ■ elevata
Suscettibilità a malattie	■ scarsa ☐ media ☐ elevata malattie o fitofagi "chiave"
Giudizio agronomico/pomologico complessivo	
Bibliografia, Note, Altro	

Progetto BIODIVERSITÀ • SCHEDA RILEVAMENTO DATI

Famiglia Rosaceae	**Specie** *Pyrus communis* L.	**cultivar/ecotipo** (nome anche volgare) Mastrantoni
località Ferrito-Marigella (Tiriolo - Cz)		**comprensorio** (se piante più diffuse) _____
sinonimi (se conosciuti) _____		

Portamento della pianta	■ assurgente ☐ intermedio ☐ espanso ☐ pendulo
Vigoria	■ scarsa ☐ media ☐ elevata
Uso del frutto, della pianta o parte di essa	■ fresco ☐ trasformato ☐ altro
Epoca di fioritura	Inizio (10% fiori aperti) **III decade marzo** Fine (inizio caduta petali) **I decade aprile**
Caratteri del fiore	Colore **Bianco**
	Forma **corimbo**
Epoca di raccolta	Inizio **III decade luglio** fine **I decade agosto**
Produttività	☐ scarsa ■ media ☐ elevata
Caratteri del frutto:	
forma	☐ appiattita ☐ globosa ■ conica ☐ ellissoidale ☐ ovale ☐ oblunga ☐ allungata ☐ altro
pezzatura	☐ piccola ■ media ☐ grossa
colore di fondo buccia	**Verde**
eventuale sovracolore buccia	**Giallo senape**
Valutazione sensoriale polpa:	
colore della polpa (a frutto sezionato)	**Bianco**
profumo (aroma)	☐ assente ☐ scarso ☐ medio ■ elevato aromi rilevati (*a frutto integro)* **nessuno** aromi rilevati (*a frutto sezionato*) **chiodi di garofano-cannella**
Consistenza (valutata alla maturazione di consumo)	☐ scarsa ☐ media ■ elevata
succosità	☐ scarsa ■ media ☐ elevata
tessitura	■ grossolana ☐ media ☐ fine
dolcezza	☐ scarsa ☐ media ■ elevata
acidità	■ scarsa ☐ media ☐ elevata
sapore (giudizio sintetico)	☐ scarso ☐ mediocre ☐ buono ■ ottimo
Resistenza alle manipolazioni	■ scarsa ☐ media ☐ elevata
Conservabilità	■ scarsa ☐ media ☐ elevata
Suscettibilità a malattie	☐ scarsa ■ media ☐ elevata malattie o fitofagi “chiave”
Giudizio agronomico/pomologico complessivo	
Bibliografia, Note, Altro	

0 1 2 3 4 5 6 7 8 9 10 11 12 13

0 1 2 3 4 5 6 7 8 9 10 11 12 13 14

Progetto BIODIVERSITÀ • SCHEDA RILEVAMENTO DATI

Famiglia Rosaceae **Specie** *Pyrus communis* L. **cultivar/ecotipo** (nome anche volgare) M'picatatu
località Castagneto (Tiriolo - Cz) **comprensorio** (se piante più diffuse) _____
sinonimi (se conosciuti) _____

Portamento della pianta	■ assurgente ☐ intermedio ☐ espanso ☐ pendulo
Vigoria	☐ scarsa ■ media ☐ elevata
Uso del frutto, della pianta o parte di essa	■ fresco ☐ trasformato ☐ altro
Epoca di fioritura	Inizio (10% fiori aperti) **I decade aprile** Fine (inizio caduta petali) **II decade aprile**
Caratteri del fiore	Colore **Bianco rosaceo**
	Forma **corimbo**
Epoca di raccolta	Inizio **I decade agosto** fine **II decade agosto**
Produttività	☐ scarsa ■ media ☐ elevata
Caratteri del frutto:	
forma	☐ appiattita ■ globosa ☐ conica ☐ ellissoidale ☐ ovale ☐ oblunga ☐ allungata ☐ altro
pezzatura	☐ piccola ■ media ☐ grossa
colore di fondo buccia	**Verde**
eventuale sovracolore buccia	**Rosso chiaro**
Valutazione sensoriale polpa:	
colore della polpa (a frutto sezionato)	**Marrone**
profumo (aroma)	☐ assente ☐ scarso ■ medio ☐ elevato aromi rilevati (*a frutto integro)* aromi rilevati (*a frutto sezionato*)
Consistenza (valutata alla maturazione di consumo)	■ scarsa ☐ media ☐ elevata
succosità	☐ scarsa ☐ media ■ elevata
tessitura	■ grossolana ☐ media ☐ fine
dolcezza	☐ scarsa ☐ media ■ elevata
acidità	■ scarsa ☐ media ☐ elevata
sapore (giudizio sintetico)	☐ scarso ☐ mediocre ■ buono ☐ ottimo
Resistenza alle manipolazioni **Conservabilità**	■ scarsa ☐ media ☐ elevata ■ scarsa ☐ media ☐ elevata
Suscettibilità a malattie	☐ scarsa ☐ media ☐ elevata malattie o fitofagi "chiave"
Giudizio agronomico/pomologico complessivo	
Bibliografia, Note, Altro	

0 1 2 3 4 5 6 7 8 9 10 11

0 1 2 3 4 5 6 7 8 9 10 11 12

Progetto BIODIVERSITÀ • SCHEDA RILEVAMENTO DATI

Famiglia Rosaceae **Specie** *Prunus domestica* L. **cultivar/ecotipo** (nome anche volgare) Francese
località Giudeo (Tiriolo - Cz) **comprensorio** (se piante più diffuse) _____
sinonimi (se conosciuti) _____

Portamento della pianta	■ assurgente ☐ intermedio ☐ espanso ☐ pendulo
Vigoria	☐ scarsa ■ media ☐ elevata
Uso del frutto, della pianta o parte di essa	■ fresco ☐ trasformato ☐ altro
Epoca di fioritura	Inizio (10% fiori aperti) **III decade marzo** Fine (inizio caduta petali) **I decade aprile**
Caratteri del fiore	Colore **Bianco**
	Forma **corimbo**
Epoca di raccolta	Inizio **II decade agosto** fine **III decade agosto**
Produttività	☐ scarsa ■ media ☐ elevata
Caratteri del frutto:	
forma	☐ appiattita ☐ globosa ☐ conica ☐ ellissoidale ■ ovale ☐ oblunga ☐ allungata ☐ altro
pezzatura	☐ piccola ■ media ☐ grossa
colore di fondo buccia	
eventuale sovracolore buccia	
Valutazione sensoriale polpa:	
colore della polpa (a frutto sezionato)	
profumo (aroma)	☐ assente ☐ scarso ■ medio ☐ elevato aromi rilevati (*a frutto integro)* aromi rilevati (*a frutto sezionato*)
Consistenza (valutata alla maturazione di consumo)	☐ scarsa ■ media ☐ elevata
succosità	☐ scarsa ■ media ☐ elevata
tessitura	☐ grossolana ■ media ☐ fine
dolcezza	☐ scarsa ☐ media ■ elevata
acidità	☐ scarsa ■ media ☐ elevata
sapore (giudizio sintetico)	☐ scarso ☐ mediocre ■ buono ☐ ottimo
Resistenza alle manipolazioni **Conservabilità**	☐ scarsa ■ media ☐ elevata ☐ scarsa ■ media ☐ elevata
Suscettibilità a malattie	☐ scarsa ■ media ☐ elevata malattie o fitofagi "chiave"
Giudizio agronomico/pomologico complessivo	
Bibliografia, Note, Altro	

3
4
5
6
7
8
9
10
11
12

Progetto BIODIVERSITÀ • SCHEDA RILEVAMENTO DATI

Famiglia Rosaceae **Specie** *Prunus domestica* L. **cultivar/ecotipo** (nome anche volgare) Madonna Nive
località Giudeo (Tiriolo - Cz) **comprensorio** (se piante più diffuse) _____
sinonimi (se conosciuti) _____

Portamento della pianta	■ assurgente ☐ intermedio ☐ espanso ☐ pendulo
Vigoria	☐ scarsa ■ media ☐ elevata
Uso del frutto, della pianta o parte di essa	■ fresco ☐ trasformato ☐ altro
Epoca di fioritura	Inizio (10% fiori aperti) **III decade marzo** Fine (inizio caduta petali) **I decade aprile**
Caratteri del fiore	Colore **Bianco**
	Forma
Epoca di raccolta	Inizio **I decade agosto** fine **II decade agosto**
Produttività	■ scarsa ☐ media ☐ elevata
Caratteri del frutto:	
forma	☐ appiattita ☐ globosa ☐ conica ■ ellissoidale ☐ ovale ☐ oblunga ☐ allungata ☐ altro
pezzatura	■ piccola ☐ media ☐ grossa
colore di fondo buccia	**Verde**
eventuale sovracolore buccia	**Assente**
Valutazione sensoriale polpa:	
colore della polpa (a frutto sezionato)	**Ambrato**
profumo (aroma)	☐ assente ■ scarso ☐ medio ☐ elevato aromi rilevati (*a frutto integro*) **assente** aromi rilevati (*a frutto sezionato*) **fragrante di frutta dolce**
Consistenza (valutata alla maturazione di consumo)	■ scarsa ☐ media ☐ elevata
succosità	■ scarsa ☐ media ☐ elevata
tessitura	☐ grossolana ☐ media ■ fine
dolcezza	☐ scarsa ■ media ☐ elevata
acidità	■ scarsa ☐ media ☐ elevata
sapore (giudizio sintetico)	☐ scarso ☐ mediocre ■ buono ☐ ottimo
Resistenza alle manipolazioni **Conservabilità**	■ scarsa ☐ media ☐ elevata ☐ scarsa ■ media ☐ elevata
Suscettibilità a malattie	■ scarsa ☐ media ☐ elevata malattie o fitofagi "chiave"
Giudizio agronomico/pomologico complessivo	
Bibliografia, Note, Altro	Piante longeve, età media superiore a 30 anni.

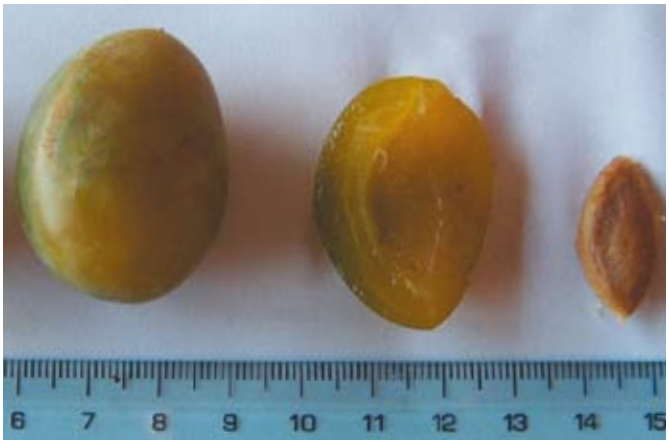
6 7 8 9 10 11 12 13 14 15

1 2 3 4 5 6 7 8 9 10

Progetto BIODIVERSITÀ • SCHEDA RILEVAMENTO DATI

Famiglia Rosaceae **Specie** *Prunus domestica* L. **cultivar/ecotipo** (nome anche volgare) Pappaculo
località Castagneto (Tiriolo - Cz) **comprensorio** (se piante più diffuse) _____
sinonimi (se conosciuti) _____

Portamento della pianta	☐ assurgente ☐ intermedio ■ espanso ■ pendulo
Vigoria	■ scarsa ■ media ☐ elevata
Uso del frutto, della pianta o parte di essa	■ fresco ☐ trasformato ☐ altro
Epoca di fioritura	Inizio (10% fiori aperti) **II decade marzo** Fine (inizio caduta petali) **III decade marzo**
Caratteri del fiore	Colore **Bianco**
	Forma
Epoca di raccolta	Inizio **I decade agosto** fine **II decade agosto**
Produttività	■ scarsa ☐ media ☐ elevata
Caratteri del frutto:	
forma	☐ appiattita ☐ globosa ☐ conica ■ ellissoidale ☐ ovale ☐ oblunga ☐ allungata ☐ altro
pezzatura	☐ piccola ■ media ☐ grossa
colore di fondo buccia	**Giallo**
eventuale sovracolore buccia	**Assente**
Valutazione sensoriale polpa:	
colore della polpa (a frutto sezionato)	**Giallo**
profumo (aroma)	■ assente ☐ scarso ☐ medio ☐ elevato aromi rilevati (*a frutto integro*) **assente** aromi rilevati (*a frutto sezionato*) **fruttato tipico**
Consistenza (valutata alla maturazione di consumo)	■ scarsa ☐ media ☐ elevata
succosità	■ scarsa ☐ media ☐ elevata
tessitura	■ grossolana ☐ media ☐ fine
dolcezza	☐ scarsa ■ media ☐ elevata
acidità	■ scarsa ■ media ☐ elevata
sapore (giudizio sintetico)	☐ scarso ☐ mediocre ■ buono ☐ ottimo
Resistenza alle manipolazioni **Conservabilità**	☐ scarsa ■ media ☐ elevata ☐ scarsa ■ media ☐ elevata
Suscettibilità a malattie	☐ scarsa ■ media ☐ elevata malattie o fitofagi "chiave"
Giudizio agronomico/pomologico complessivo	
Bibliografia, Note, Altro	Piante longeve, età media superiore a 30 anni.

1 2 3 4 5 6 7 8 9 10 11 12 13 14 15

0 1 2 3 4 5 6 7 8 9 10

Progetto BIODIVERSITÀ • SCHEDA RILEVAMENTO DATI

Famiglia Rosaceae **Specie** *Prunus domestica* L. **cultivar/ecotipo** (nome anche volgare) Verdacchia
località Giudeo (Tiriolo - Cz) **comprensorio** (se piante più diffuse) _____
sinonimi (se conosciuti) _____

Portamento della pianta	■ assurgente ☐ intermedio ☐ espanso ☐ pendulo
Vigoria	■ scarsa ☐ media ☐ elevata
Uso del frutto, della pianta o parte di essa	■ fresco ☐ trasformato ☐ altro
Epoca di fioritura	Inizio (10% fiori aperti) **II decade marzo** Fine (inizio caduta petali) **III decade marzo**
Caratteri del fiore	Colore **Bianco**
	Forma
Epoca di raccolta	Inizio fine
Produttività	■ scarsa ☐ media ☐ elevata
Caratteri del frutto:	
forma	☐ appiattita ■ globosa ☐ conica ■ ellissoidale ☐ ovale ☐ oblunga ☐ allungata ☐ altro
pezzatura	☐ piccola ■ media ☐ grossa
colore di fondo buccia	
eventuale sovracolore buccia	
Valutazione sensoriale polpa:	
colore della polpa (a frutto sezionato)	
profumo (aroma)	☐ assente ☐ scarso ■ medio ☐ elevato aromi rilevati (*a frutto integro*) aromi rilevati (*a frutto sezionato*)
Consistenza (valutata alla maturazione di consumo)	☐ scarsa ■ media ☐ elevata
succosità	☐ scarsa ■ media ☐ elevata
tessitura	☐ grossolana ■ media ☐ fine
dolcezza	☐ scarsa ■ media ☐ elevata
acidità	☐ scarsa ■ media ☐ elevata
sapore (giudizio sintetico)	☐ scarso ■ mediocre ☐ buono ☐ ottimo
Resistenza alle manipolazioni **Conservabilità**	☐ scarsa ■ media ☐ elevata ☐ scarsa ■ media ☐ elevata
Suscettibilità a malattie	☐ scarsa ■ media ☐ elevata malattie o fitofagi "chiave"
Giudizio agronomico/pomologico complessivo	
Bibliografia, Note, Altro	Piante longeve, età media superiore a 30 anni.

1 2 3 4 5 6 7 8 9 10 11

Area del Reggino

AREA DEL REGGINO

Elenco varietà locali riportate nell'atlante

CILIEGIO
***Prunus avium* L.**
cappuccio
graffiuni
muscaredi
muscareduni
napoletana
petrolo
S. Pietro
cirasi i spiritu
cirasi raffiuni o nireddi
cirasi zuccareddi

FICO
***Ficus carica* L.**
natalizio
vernoticu
fichi catalinischi
fichi janchi

MELO
***Malus domestica* Borkh.**
puma 'e grasta
romanedu
puma agostane
puma bagnarota
puma bergamotto
puma diabetica
puma i cira
puma i macelleria
puma i strata
puma imperiale
puma lappedda
puma limoncella
puma maitiche
puma malappedda
puma pumaroru
puma r'ogghiu
puma rosa
puma russeddi
puma schiacciati

PERO
***Pyrus communis* L.**
a facci russa
ammazzamamma
bronchistiana
crucassara
e jarvu
faticchiarica
gentile
geraselli
janculija
mbutidi
muscaredi
ottobrina
pira i 'mbernu
proprianedu
S. Gianni (I)
S. Gianni (II)
S. Cosimo
settembrina
pira spinella
pira basilicuzza
pira butirra
pira caranfuledda
pira gabbaladri
pira gamba i donna
pira granatu
pira imbutino
pira imperiale
pira licandisi
pira lisciarduna
pira mastrantoni
pira missinisi
piru pileggiu
pira porcina
pira porcina granatu
pira riggitana
pira sanamalata
pira sant'Anna
pira spinedda
pira sundalarica

SUSINO
***Prunus domestica* L.**
muscareduni
pruna agostani
pruna gocci d'oru
pruna i giugnu
pruna janchi
pruna longhi
pruna niri longhi
pruna russi
pruna russi tundi
pruna settembrina

ARANCIO
***Citrus sinensis* (L.) Osbeck**
calabrese
arancia dolce
biondo di Caulonia
firrindolo
ovale belladonna
limone-arancio
firrandolu
firrindolu longu
fragolino
ovale calabrese

GELSO
***Morus alba* L.**
muredda niri

GIUGGIOLO
***Ziziphus jujuba* Miller**
zinzulu de za marantona

SORBO
***Sorbus domestica* L.**
sorbo di Mammola
sorbu

VITE
***Vitis vinifera* L.**
racina janca
racina nira
racina nocera

LIMONE
***Citrus limon* (L.) Burm. F.**
limone dolce

CASTAGNO
***Castanea sativa* Miller**
'nzerta di Mammola
minuta di Mammola

AMARENA
***Prunus cerasus* L.**
amarena
amarene

MELOGRANO
***Punica granatum* L.**
granatu
denti i cavaddu

GELSOMINO
***Jasminum officinale* L.**
gelsomino

MANDORLO
***Prunus dulcis* (Miller) D.A.Webb**
mandurlu nostranu

CORBEZZOLO
***Arbutus unedo* L.**
mbriacheddi

FICO D'INDIA
***Opuntia ficus-indica* (L.) Miller**

Elenco segnalazioni non riportate nell'atlante e suddivise per comprensori o comune

Area della Locride

PERO: marvegghiu, a maluni, zuccherigno, malacera - **FICO:** schiavo, scattagnolo - **SUSINO:** sgadarola, prugna nera, a perzicu, di maggio, monachedu, a campanedu.

Progetto BIODIVERSITÀ • SCHEDA RILEVAMENTO DATI

Famiglia Rutaceae **Specie** *Citrus sinensis* (L.) Osbeck **cultivar/ecotipo** (nome anche volgare) Arancia dolce
località _____ **comprensorio** (se piante più diffuse) Locride
sinonimi (se conosciuti) "da regina"; "do suli"

Portamento della pianta	☐ assurgente ☐ intermedio ■ espanso ☐ pendulo
Vigoria	☐ scarsa ■ media ☐ elevata
Uso del frutto, della pianta o parte di essa	■ fresco ☐ trasformato ☐ altro
Epoca di fioritura	Inizio (10% fiori aperti) **marzo** Fine (inizio caduta petali) **aprile**
Caratteri del fiore	Colore
	Forma
Epoca di raccolta	Inizio **autunno** fine **inverno-primavera**
Produttività	☐ scarsa ■ media ☐ elevata
Caratteri del frutto:	
forma	☐ appiattita ■ globosa ☐ conica ☐ ellissoidale ☐ ovale ☐ oblunga ☐ allungata ☐ altro
pezzatura	■ piccola ☐ media ☐ grossa
colore di fondo buccia	**Arancio**
eventuale sovracolore buccia	
Valutazione sensoriale polpa:	
colore della polpa (a frutto sezionato)	**Arancio**
profumo (aroma)	☐ assente ■ scarso ☐ medio ☐ elevato aromi rilevati (*a frutto integro*) aromi rilevati (*a frutto sezionato*)
Consistenza (valutata alla maturazione di consumo)	☐ scarsa ■ media ☐ elevata
succosità	☐ scarsa ☐ media ■ elevata
tessitura	☐ grossolana ■ media ☐ fine
dolcezza	☐ scarsa ☐ media ■ elevata
acidità	☐ scarsa ■ media ☐ elevata
sapore (giudizio sintetico)	☐ scarso ☐ mediocre ■ buono ☐ ottimo
Resistenza alle manipolazioni **Conservabilità**	☐ scarsa ■ media ☐ elevata ☐ scarsa ■ media ☐ elevata
Suscettibilità a malattie	■ scarsa ☐ media ☐ elevata malattie o fitofagi "chiave"
Giudizio agronomico/pomologico complessivo	
Bibliografia, Note, Altro	

Progetto BIODIVERSITÀ • SCHEDA RILEVAMENTO DATI

Famiglia Rutaceae **Specie** *Citrus sinensis* (L.) Osbeck **cultivar/ecotipo** (nome anche volgare) Biondo di Caulonia
località _____ **comprensorio** (se piante più diffuse) Caulonia - Alta Locride - Locride
sinonimi (se conosciuti) Biondo di Spina

Portamento della pianta	☐ assurgente ☐ intermedio ■ espanso ☐ pendulo
Vigoria	☐ scarsa ■ media ☐ elevata
Uso del frutto, della pianta o parte di essa	■ fresco ■ trasformato ☐ altro
Epoca di fioritura	Inizio (10% fiori aperti) Fine (inizio caduta petali)
Caratteri del fiore	Colore
	Forma
Epoca di raccolta	Inizio fine
Produttività	☐ scarsa ☐ media ■ elevata
Caratteri del frutto:	
forma	☐ appiattita ■ globosa ☐ conica ☐ ellissoidale ☐ ovale ☐ oblunga ☐ allungata ☐ altro
pezzatura	☐ piccola ■ media ☐ grossa
colore di fondo buccia	**Arancio**
eventuale sovracolore buccia	
Valutazione sensoriale polpa:	
colore della polpa (a frutto sezionato)	**Giallo**
profumo (aroma)	☐ assente ☐ scarso ■ medio ☐ elevato aromi rilevati (*a frutto integro*) aromi rilevati (*a frutto sezionato*)
Consistenza (valutata alla maturazione di consumo)	☐ scarsa ■ media ☐ elevata
succosità	☐ scarsa ☐ media ■ elevata
tessitura	☐ grossolana ☐ media ■ fine
dolcezza	☐ scarsa ■ media ☐ elevata
acidità	■ scarsa ☐ media ☐ elevata
sapore (giudizio sintetico)	☐ scarso ☐ mediocre ■ buono ☐ ottimo
Resistenza alle manipolazioni **Conservabilità**	☐ scarsa ■ media ☐ elevata ☐ scarsa ■ media ☐ elevata
Suscettibilità a malattie	■ scarsa ☐ media ☐ elevata malattie o fitofagi "chiave"
Giudizio agronomico/pomologico complessivo	
Bibliografia, Note, Altro	

Progetto BIODIVERSITÀ • SCHEDA RILEVAMENTO DATI

Famiglia Rutaceae **Specie** *Citrus limon* (L.) Burm. F. **cultivar/ecotipo** (nome anche volgare) Limone dolce
località _____ **comprensorio** (se piante più diffuse) Locride
sinonimi (se conosciuti) Agrodolce

Portamento della pianta	■ assurgente ☐ intermedio ☐ espanso ☐ pendulo
Vigoria	☐ scarsa ■ media ☐ elevata
Uso del frutto, della pianta o parte di essa	■ fresco ☐ trasformato ☐ altro
Epoca di fioritura	Inizio (10% fiori aperti) Fine (inizio caduta petali)
Caratteri del fiore	Colore
	Forma
Epoca di raccolta	Inizio **autunno** fine **inverno**
Produttività	☐ scarsa ■ media ☐ elevata
Caratteri del frutto:	
forma	☐ appiattita ☐ globosa ☐ conica ☐ ellissoidale ☐ ovale ■ oblunga ☐ allungata ☐ altro
pezzatura	☐ piccola ■ media ☐ grossa
colore di fondo buccia	**Giallo**
eventuale sovracolore buccia	
Valutazione sensoriale polpa:	
colore della polpa (a frutto sezionato)	**Giallino**
profumo (aroma)	☐ assente ☐ scarso ■ medio ☐ elevato aromi rilevati (*a frutto integro*) aromi rilevati (*a frutto sezionato*)
Consistenza (valutata alla maturazione di consumo)	☐ scarsa ☐ media ■ elevata
succosità	☐ scarsa ■ media ☐ elevata
tessitura	■ grossolana ☐ media ☐ fine
dolcezza	☐ scarsa ☐ media ■ elevata
acidità	■ scarsa ☐ media ☐ elevata
sapore (giudizio sintetico)	☐ scarso ☐ mediocre ■ buono ☐ ottimo
Resistenza alle manipolazioni **Conservabilità**	☐ scarsa ☐ media ■ elevata ☐ scarsa ■ media ☐ elevata
Suscettibilità a malattie	■ scarsa ☐ media ☐ elevata malattie o fitofagi "chiave"
Giudizio agronomico/pomologico complessivo	
Bibliografia, Note, Altro	

Progetto BIODIVERSITÀ • SCHEDA RILEVAMENTO DATI

Famiglia Fagaceae **Specie** *Castanea sativa* Miller **cultivar/ecotipo** (nome anche volgare) 'Nzerta di Mammola
località _____ **comprensorio** (se piante più diffuse) Agro di Mammola
sinonimi (se conosciuti) _____

Portamento della pianta	■ assurgente ☐ intermedio ☐ espanso ☐ pendulo
Vigoria	☐ scarsa ■ media ☐ elevata
Uso del frutto, della pianta o parte di essa	■ fresco ■ trasformato ☐ altro
Epoca di fioritura	Inizio (10% fiori aperti) **III decade giugno** Fine (inizio caduta petali) **III decade luglio**
Caratteri del fiore	Colore
	Forma
Epoca di raccolta	Inizio **I decade ottobre** fine **III decade ottobre**
Produttività	☐ scarsa ■ media ☐ elevata
Caratteri del frutto:	
forma	☐ appiattita ☐ globosa ■ conica ☐ ellissoidale ☐ ovale ☐ oblunga ☐ allungata ☐ altro
pezzatura	☐ piccola ☐ media ■ grossa
colore di fondo buccia	**Marrone**
eventuale sovracolore buccia	
Valutazione sensoriale polpa:	
colore della polpa (a frutto sezionato)	**Giallo**
profumo (aroma)	☐ assente ■ scarso ☐ medio ☐ elevato aromi rilevati (*a frutto integro*) aromi rilevati (*a frutto sezionato*)
Consistenza (valutata alla maturazione di consumo)	☐ scarsa ■ media ☐ elevata
succosità	■ scarsa ☐ media ☐ elevata
tessitura	☐ grossolana ☐ media ■ fine
dolcezza	☐ scarsa ■ media ☐ elevata
acidità	■ scarsa ☐ media ☐ elevata
sapore (giudizio sintetico)	☐ scarso ☐ mediocre ■ buono ☐ ottimo
Resistenza alle manipolazioni **Conservabilità**	☐ scarsa ■ media ☐ elevata ☐ scarsa ■ media ☐ elevata
Suscettibilità a malattie	☐ scarsa ☐ media ■ elevata malattie o fitofagi "chiave" **mal dell'inchiostro; cancro del castagno**
Giudizio agronomico/pomologico complessivo	
Bibliografia, Note, Altro	

Progetto BIODIVERSITÀ • SCHEDA RILEVAMENTO DATI

Famiglia Fagaceae **Specie** *Castanea sativa* Miller **cultivar/ecotipo** (nome anche volgare) Minuta di Mammola
località _____ **comprensorio** (se piante più diffuse) Agro di Mammola
sinonimi (se conosciuti) _____

Portamento della pianta	☐ assurgente ■ intermedio ☐ espanso ☐ pendulo
Vigoria	☐ scarsa ■ media ☐ elevata
Uso del frutto, della pianta o parte di essa	■ fresco ■ trasformato ☐ altro
Epoca di fioritura	Inizio (10% fiori aperti) **III decade giugno** Fine (inizio caduta petali) **III decade luglio**
Caratteri del fiore	Colore
	Forma
Epoca di raccolta	Inizio **I decade ottobre** fine **III decade ottobre**
Produttività	☐ scarsa ■ media ☐ elevata
Caratteri del frutto:	
forma	☐ appiattita ☐ globosa ■ conica ☐ ellissoidale ☐ ovale ☐ oblunga ☐ allungata ☐ altro
pezzatura	■ piccola ☐ media ☐ grossa
colore di fondo buccia	**Marrone**
eventuale sovracolore buccia	
Valutazione sensoriale polpa:	
colore della polpa (a frutto sezionato)	**Giallo**
profumo (aroma)	☐ assente ■ scarso ☐ medio ☐ elevato aromi rilevati (*a frutto integro*) aromi rilevati (*a frutto sezionato*)
Consistenza (valutata alla maturazione di consumo)	☐ scarsa ■ media ☐ elevata
succosità	■ scarsa ☐ media ☐ elevata
tessitura	☐ grossolana ☐ media ■ fine
dolcezza	☐ scarsa ■ media ☐ elevata
acidità	■ scarsa ☐ media ☐ elevata
sapore (giudizio sintetico)	☐ scarso ☐ mediocre ■ buono ☐ ottimo
Resistenza alle manipolazioni **Conservabilità**	☐ scarsa ■ media ☐ elevata ☐ scarsa ■ media ☐ elevata
Suscettibilità a malattie	☐ scarsa ■ media ☐ elevata malattie o fitofagi "chiave" **mal dell'inchiostro; cancro del castagno**
Giudizio agronomico/pomologico complessivo	
Bibliografia, Note, Altro	

Progetto BIODIVERSITÀ • SCHEDA RILEVAMENTO DATI

Famiglia Rosaceae **Specie** *Prunus cerasus* L. **cultivar/ecotipo** (nome anche volgare) Amarena
località _____ **comprensorio** (se piante più diffuse) Locride
sinonimi (se conosciuti) _____

Portamento della pianta	☐ assurgente ■ intermedio ☐ espanso ☐ pendulo
Vigoria	☐ scarsa ☐ media ■ elevata
Uso del frutto, della pianta o parte di essa	☐ fresco ■ trasformato ☐ altro
Epoca di fioritura	Inizio (10% fiori aperti) Fine (inizio caduta petali)
Caratteri del fiore	Colore
	Forma
Epoca di raccolta	Inizio **II decade giugno** fine **II decade luglio**
Produttività	☐ scarsa ■ media ☐ elevata
Caratteri del frutto:	
forma	☐ appiattita ■ globosa ☐ conica ☐ ellissoidale ☐ ovale ☐ oblunga ☐ allungata ☐ altro
pezzatura	■ piccola ☐ media ☐ grossa
colore di fondo buccia	**Rosso**
eventuale sovracolore buccia	**Giallo**
Valutazione sensoriale polpa:	
colore della polpa (a frutto sezionato)	**Rosso**
profumo (aroma)	☐ assente ☐ scarso ■ medio ☐ elevato aromi rilevati (*a frutto integro*) aromi rilevati (*a frutto sezionato*)
Consistenza (valutata alla maturazione di consumo)	☐ scarsa ■ media ☐ elevata
succosità	☐ scarsa ☐ media ■ elevata
tessitura	☐ grossolana ☐ media ■ fine
dolcezza	■ scarsa ☐ media ☐ elevata
acidità	☐ scarsa ☐ media ■ elevata
sapore (giudizio sintetico)	☐ scarso ☐ mediocre ■ buono ☐ ottimo
Resistenza alle manipolazioni **Conservabilità**	☐ scarsa ■ media ☐ elevata ☐ scarsa ■ media ☐ elevata
Suscettibilità a malattie	■ scarsa ☐ media ☐ elevata malattie o fitofagi "chiave"
Giudizio agronomico/pomologico complessivo	
Bibliografia, Note, Altro	

3
4
5
6
7
8
9
10
11

4
5
6
7
8
9
10
11
12

Progetto BIODIVERSITÀ • SCHEDA RILEVAMENTO DATI

Famiglia Rosaceae	**Specie** *Prunus avium* L.	**cultivar/ecotipo** (nome anche volgare) Cappuccio
località _____		**comprensorio** (se piante più diffuse) Agro Martone
sinonimi (se conosciuti) _____		

Portamento della pianta	☐ assurgente ☐ intermedio ☐ espanso ■ pendulo
Vigoria	☐ scarsa ☐ media ■ elevata
Uso del frutto, della pianta o parte di essa	■ fresco ☐ trasformato ☐ altro
Epoca di fioritura	Inizio (10% fiori aperti) Fine (inizio caduta petali)
Caratteri del fiore	Colore
	Forma
Epoca di raccolta	Inizio **III decade giugno** fine **II decade luglio**
Produttività	☐ scarsa ☐ media ■ elevata
Caratteri del frutto:	
forma	☐ appiattita ■ globosa ☐ conica ☐ ellissoidale ☐ ovale ☐ oblunga ☐ allungata ☐ altro
pezzatura	☐ piccola ■ media ☐ grossa
colore di fondo buccia	**Rosso chiaro**
eventuale sovracolore buccia	**Bianco**
Valutazione sensoriale polpa:	
colore della polpa (a frutto sezionato)	**Bianco**
profumo (aroma)	☐ assente ☐ scarso ■ medio ☐ elevato aromi rilevati (*a frutto integro*) aromi rilevati (*a frutto sezionato*)
Consistenza (valutata alla maturazione di consumo)	☐ scarsa ☐ media ■ elevata
succosità	☐ scarsa ■ media ☐ elevata
tessitura	☐ grossolana ☐ media ■ fine
dolcezza	☐ scarsa ■ media ☐ elevata
acidità	■ scarsa ☐ media ☐ elevata
sapore (giudizio sintetico)	☐ scarso ☐ mediocre ■ buono ☐ ottimo
Resistenza alle manipolazioni	☐ scarsa ■ media ☐ elevata
Conservabilità	☐ scarsa ■ media ☐ elevata
Suscettibilità a malattie	■ scarsa ☐ media ☐ elevata malattie o fitofagi "chiave"
Giudizio agronomico/pomologico complessivo	
Bibliografia, Note, Altro	

Progetto BIODIVERSITÀ • SCHEDA RILEVAMENTO DATI

Famiglia Rosaceae **Specie** *Prunus avium* L. **cultivar/ecotipo** (nome anche volgare) Graffiuni
località _____ **comprensorio** (se piante più diffuse) Agro Martone
sinonimi (se conosciuti) _____

Portamento della pianta	☐ assurgente ☐ intermedio ■ espanso ☐ pendulo
Vigoria	☐ scarsa ☐ media ■ elevata
Uso del frutto, della pianta o parte di essa	■ fresco ☐ trasformato ☐ altro
Epoca di fioritura	Inizio (10% fiori aperti) Fine (inizio caduta petali)
Caratteri del fiore	Colore
	Forma
Epoca di raccolta	Inizio **III decade giugno** fine **II decade luglio**
Produttività	☐ scarsa ☐ media ■ elevata
Caratteri del frutto:	
forma	☐ appiattita ■ globosa ☐ conica ☐ ellissoidale ☐ ovale ☐ oblunga ☐ allungata ☐ altro
pezzatura	☐ piccola ☐ media ■ grossa
colore di fondo buccia	**Rosso scura**
eventuale sovracolore buccia	
Valutazione sensoriale polpa:	
colore della polpa (a frutto sezionato)	**Rosso scuro**
profumo (aroma)	☐ assente ☐ scarso ■ medio ☐ elevato aromi rilevati (*a frutto integro*) aromi rilevati (*a frutto sezionato*)
Consistenza (valutata alla maturazione di consumo)	☐ scarsa ■ media ☐ elevata
succosità	☐ scarsa ■ media ☐ elevata
tessitura	☐ grossolana ☐ media ■ fine
dolcezza	☐ scarsa ■ media ☐ elevata
acidità	■ scarsa ☐ media ☐ elevata
sapore (giudizio sintetico)	☐ scarso ☐ mediocre ■ buono ☐ ottimo
Resistenza alle manipolazioni **Conservabilità**	☐ scarsa ■ media ☐ elevata ☐ scarsa ■ media ☐ elevata
Suscettibilità a malattie	■ scarsa ☐ media ☐ elevata malattie o fitofagi "chiave"
Giudizio agronomico/pomologico complessivo	
Bibliografia, Note, Altro	

3
4
5
6
7
8
9
10
11
12
13

Progetto BIODIVERSITÀ • SCHEDA RILEVAMENTO DATI

Famiglia Rosaceae **Specie** *Prunus avium* L. **cultivar/ecotipo** (nome anche volgare) Muscaredi
località Agro Bivongi **comprensorio** (se piante più diffuse) _____
sinonimi (se conosciuti) _____

Portamento della pianta	■ assurgente ☐ intermedio ☐ espanso ☐ pendulo
Vigoria	☐ scarsa ☐ media ■ elevata
Uso del frutto, della pianta o parte di essa	■ fresco ■ trasformato ☐ altro
Epoca di fioritura	Inizio (10% fiori aperti) Fine (inizio caduta petali)
Caratteri del fiore	Colore
	Forma
Epoca di raccolta	Inizio **III decade giugno** fine **II decade luglio**
Produttività	☐ scarsa ☐ media ■ elevata
Caratteri del frutto:	
forma	☐ appiattita ■ globosa ☐ conica ☐ ellissoidale ☐ ovale ☐ oblunga ☐ allungata ☐ altro
pezzatura	■ piccola ☐ media ☐ grossa
colore di fondo buccia	**Rosso chiaro**
eventuale sovracolore buccia	
Valutazione sensoriale polpa:	
colore della polpa (a frutto sezionato)	**Rosso bianco**
profumo (aroma)	☐ assente ☐ scarso ■ medio ☐ elevato aromi rilevati (*a frutto integro*) aromi rilevati (*a frutto sezionato*)
Consistenza (valutata alla maturazione di consumo)	☐ scarsa ■ media ☐ elevata
succosità	☐ scarsa ■ media ☐ elevata
tessitura	☐ grossolana ☐ media ■ fine
dolcezza	☐ scarsa ■ media ☐ elevata
acidità	■ scarsa ☐ media ☐ elevata
sapore (giudizio sintetico)	☐ scarso ☐ mediocre ■ buono ☐ ottimo
Resistenza alle manipolazioni **Conservabilità**	☐ scarsa ■ media ☐ elevata ☐ scarsa ■ media ☐ elevata
Suscettibilità a malattie	☐ scarsa ■ media ☐ elevata malattie o fitofagi "chiave"
Giudizio agronomico/pomologico complessivo	
Bibliografia, Note, Altro	

Progetto BIODIVERSITÀ • SCHEDA RILEVAMENTO DATI

Famiglia Rosaceae **Specie** *Prunus avium* L. **cultivar/ecotipo** (nome anche volgare) Muscareduni
località Agro Bivongi **comprensorio** (se piante più diffuse) _____
sinonimi (se conosciuti) _____

Portamento della pianta	☐ assurgente ■ intermedio ☐ espanso ☐ pendulo
Vigoria	☐ scarsa ☐ media ■ elevata
Uso del frutto, della pianta o parte di essa	■ fresco ☐ trasformato ☐ altro
Epoca di fioritura	Inizio (10% fiori aperti) Fine (inizio caduta petali)
Caratteri del fiore	Colore
	Forma
Epoca di raccolta	Inizio **III decade giugno** fine **II decade luglio**
Produttività	☐ scarsa ☐ media ■ elevata
Caratteri del frutto:	
forma	☐ appiattita ■ globosa ☐ conica ☐ ellissoidale ☐ ovale ☐ oblunga ☐ allungata ☐ altro
pezzatura	☐ piccola ☐ media ■ grossa
colore di fondo buccia	**Rosso chiaro**
eventuale sovracolore buccia	**Bianco**
Valutazione sensoriale polpa:	
colore della polpa (a frutto sezionato)	**Rosso chiaro**
profumo (aroma)	☐ assente ☐ scarso ■ medio ☐ elevato aromi rilevati (*a frutto integro*) aromi rilevati (*a frutto sezionato*)
Consistenza (valutata alla maturazione di consumo)	☐ scarsa ■ media ☐ elevata
succosità	☐ scarsa ■ media ☐ elevata
tessitura	☐ grossolana ☐ media ■ fine
dolcezza	☐ scarsa ■ media ☐ elevata
acidità	■ scarsa ☐ media ☐ elevata
sapore (giudizio sintetico)	☐ scarso ☐ mediocre ■ buono ☐ ottimo
Resistenza alle manipolazioni **Conservabilità**	☐ scarsa ■ media ☐ elevata ■ scarsa ■ media ☐ elevata
Suscettibilità a malattie	☐ scarsa ■ media ☐ elevata malattie o fitofagi "chiave"
Giudizio agronomico/pomologico complessivo	
Bibliografia, Note, Altro	

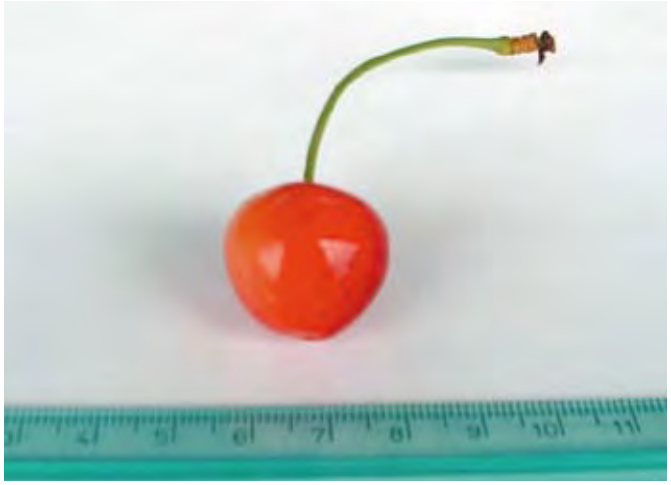

Progetto BIODIVERSITÀ • SCHEDA RILEVAMENTO DATI

Famiglia Rosaceae **Specie** *Prunus avium* L. **cultivar/ecotipo** (nome anche volgare) Napoletana
località Agro Martone **comprensorio** (se piante più diffuse) _____
sinonimi (se conosciuti) _____

Portamento della pianta	☐ assurgente ■ intermedio ☐ espanso ☐ pendulo
Vigoria	☐ scarsa ■ media ☐ elevata
Uso del frutto, della pianta o parte di essa	■ fresco ☐ trasformato ☐ altro
Epoca di fioritura	Inizio (10% fiori aperti) Fine (inizio caduta petali)
Caratteri del fiore	Colore
	Forma
Epoca di raccolta	Inizio **III decade giugno** fine **III decade luglio**
Produttività	☐ scarsa ■ media ☐ elevata
Caratteri del frutto:	
forma	☐ appiattita ■ globosa ☐ conica ☐ ellissoidale ☐ ovale ☐ oblunga ☐ allungata ☐ altro
pezzatura	■ piccola ☐ media ☐ grossa
colore di fondo buccia	**Rosso**
eventuale sovracolore buccia	
Valutazione sensoriale polpa:	
colore della polpa (a frutto sezionato)	**Bianco**
profumo (aroma)	☐ assente ☐ scarso ■ medio ☐ elevato aromi rilevati (*a frutto integro*) aromi rilevati (*a frutto sezionato*)
Consistenza (valutata alla maturazione di consumo)	☐ scarsa ■ media ☐ elevata
succosità	☐ scarsa ■ media ☐ elevata
tessitura	☐ grossolana ☐ media ■ fine
dolcezza	☐ scarsa ■ media ☐ elevata
acidità	■ scarsa ☐ media ☐ elevata
sapore (giudizio sintetico)	☐ scarso ☐ mediocre ■ buono ☐ ottimo
Resistenza alle manipolazioni	☐ scarsa ■ media ☐ elevata
Conservabilità	☐ scarsa ■ media ☐ elevata
Suscettibilità a malattie	■ scarsa ☐ media ☐ elevata malattie o fitofagi "chiave"
Giudizio agronomico/pomologico complessivo	
Bibliografia, Note, Altro	

Progetto BIODIVERSITÀ • SCHEDA RILEVAMENTO DATI

Famiglia Rosaceae	**Specie** *Prunus avium* L.	**cultivar/ecotipo** (nome anche volgare) Petrolo
località Agro Martone		**comprensorio** (se piante più diffuse) _____
sinonimi (se conosciuti) _____		

Portamento della pianta	☐ assurgente ☐ intermedio ☐ espanso ■ pendulo
Vigoria	☐ scarsa ☐ media ■ elevata
Uso del frutto, della pianta o parte di essa	■ fresco ☐ trasformato ☐ altro
Epoca di fioritura	Inizio (10% fiori aperti) Fine (inizio caduta petali)
Caratteri del fiore	Colore
	Forma
Epoca di raccolta	Inizio **III decade giugno** fine **I decade luglio**
Produttività	☐ scarsa ☐ media ■ elevata
Caratteri del frutto:	
forma	☐ appiattita ■ globosa ☐ conica ☐ ellissoidale ☐ ovale ☐ oblunga ☐ allungata ☐ altro
pezzatura	☐ piccola ■ media ☐ grossa
colore di fondo buccia	**Rosso chiaro**
eventuale sovracolore buccia	**Bianco**
Valutazione sensoriale polpa:	
colore della polpa (a frutto sezionato)	**Rosso chiaro**
profumo (aroma)	☐ assente ☐ scarso ■ medio ☐ elevato aromi rilevati (*a frutto integro*) aromi rilevati (*a frutto sezionato*)
Consistenza (valutata alla maturazione di consumo)	☐ scarsa ☐ media ■ elevata
succosità	☐ scarsa ■ media ☐ elevata
tessitura	☐ grossolana ☐ media ■ fine
dolcezza	☐ scarsa ■ media ☐ elevata
acidità	■ scarsa ☐ media ☐ elevata
sapore (giudizio sintetico)	☐ scarso ☐ mediocre ■ buono ☐ ottimo
Resistenza alle manipolazioni	☐ scarsa ■ media ☐ elevata
Conservabilità	☐ scarsa ■ media ☐ elevata
Suscettibilità a malattie	■ scarsa ☐ media ☐ elevata malattie o fitofagi "chiave"
Giudizio agronomico/pomologico complessivo	
Bibliografia, Note, Altro	

Progetto BIODIVERSITÀ • SCHEDA RILEVAMENTO DATI

Famiglia Rosaceae **Specie** *Prunus avium* L. **cultivar/ecotipo** (nome anche volgare) S. Pietro
località Agro Bivongi **comprensorio** (se piante più diffuse) _____
sinonimi (se conosciuti) _____

Portamento della pianta	☐ assurgente ☐ intermedio ■ espanso ☐ pendulo
Vigoria	☐ scarsa ■ media ☐ elevata
Uso del frutto, della pianta o parte di essa	■ fresco ☐ trasformato ☐ altro
Epoca di fioritura	Inizio (10% fiori aperti) Fine (inizio caduta petali)
Caratteri del fiore	Colore
	Forma
Epoca di raccolta	Inizio **III decade giugno** fine **I decade luglio**
Produttività	☐ scarsa ■ media ☐ elevata
Caratteri del frutto:	
forma	☐ appiattita ■ globosa ☐ conica ☐ ellissoidale ☐ ovale ☐ oblunga ☐ allungata ☐ altro
pezzatura	☐ piccola ■ media ☐ grossa
colore di fondo buccia	**Rosso**
eventuale sovracolore buccia	
Valutazione sensoriale polpa:	
colore della polpa (a frutto sezionato)	**Rosso bianco**
profumo (aroma)	☐ assente ☐ scarso ■ medio ☐ elevato aromi rilevati (*a frutto integro*) aromi rilevati (*a frutto sezionato*)
Consistenza (valutata alla maturazione di consumo)	☐ scarsa ■ media ☐ elevata
succosità	☐ scarsa ■ media ☐ elevata
tessitura	☐ grossolana ☐ media ■ fine
dolcezza	☐ scarsa ■ media ☐ elevata
acidità	■ scarsa ☐ media ☐ elevata
sapore (giudizio sintetico)	☐ scarso ☐ mediocre ■ buono ☐ ottimo
Resistenza alle manipolazioni **Conservabilità**	☐ scarsa ■ media ☐ elevata ☐ scarsa ■ media ☐ elevata
Suscettibilità a malattie	■ scarsa ☐ media ☐ elevata malattie o fitofagi "chiave"
Giudizio agronomico/pomologico complessivo	
Bibliografia, Note, Altro	

Progetto BIODIVERSITÀ • SCHEDA RILEVAMENTO DATI

Famiglia Moraceae **Specie** *Ficus carica* L. **cultivar/ecotipo** (nome anche volgare) Natalizio
località Agro Gioiosa **comprensorio** (se piante più diffuse) _____
sinonimi (se conosciuti) _____

Portamento della pianta	☐ assurgente ■ intermedio ☐ espanso ☐ pendulo
Vigoria	☐ scarsa ■ media ☐ elevata
Uso del frutto, della pianta o parte di essa	■ fresco ☐ trasformato ☐ altro
Epoca di fioritura	Inizio (10% fiori aperti) Fine (inizio caduta petali)
Caratteri del fiore	Colore
	Forma
Epoca di raccolta	Inizio fine **tardiva**
Produttività	☐ scarsa ■ media ☐ elevata
Caratteri del frutto:	
forma	☐ appiattita ☐ globosa ☐ conica ☐ ellissoidale ■ ovale ☐ oblunga ☐ allungata ☐ altro
pezzatura	■ piccola ☐ media ☐ grossa
colore di fondo buccia	**Viola scuro**
eventuale sovracolore buccia	
Valutazione sensoriale polpa:	
colore della polpa (a frutto sezionato)	**Rosa bianco**
profumo (aroma)	☐ assente ■ scarso ☐ medio ☐ elevato aromi rilevati (*a frutto integro*) aromi rilevati (*a frutto sezionato*)
Consistenza (valutata alla maturazione di consumo)	☐ scarsa ■ media ☐ elevata
succosità	☐ scarsa ■ media ☐ elevata
tessitura	☐ grossolana ■ media ☐ fine
dolcezza	☐ scarsa ■ media ☐ elevata
acidità	☐ scarsa ■ media ☐ elevata
sapore (giudizio sintetico)	☐ scarso ☐ mediocre ■ buono ☐ ottimo
Resistenza alle manipolazioni **Conservabilità**	☐ scarsa ■ media ☐ elevata ☐ scarsa ■ media ☐ elevata
Suscettibilità a malattie	■ scarsa ☐ media ☐ elevata malattie o fitofagi "chiave"
Giudizio agronomico/pomologico complessivo	
Bibliografia, Note, Altro	

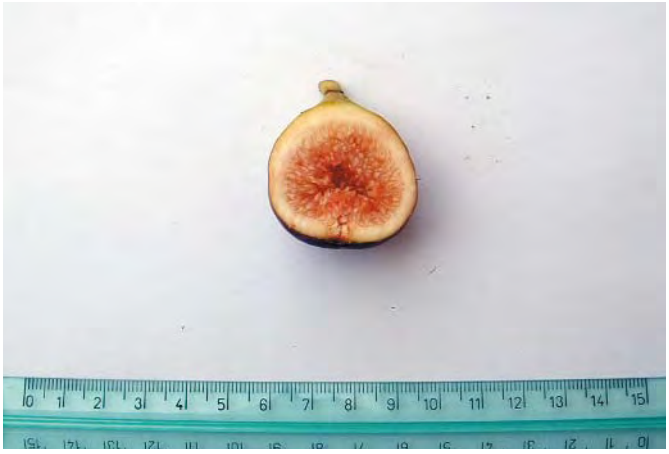

Progetto BIODIVERSITÀ • SCHEDA RILEVAMENTO DATI

Famiglia Moraceae	**Specie** *Ficus carica* L.	**cultivar/ecotipo** (nome anche volgare) Vernoticu
località Agro Bivongi		**comprensorio** (se piante più diffuse) _____
sinonimi (se conosciuti) _____		

Portamento della pianta	☐ assurgente ☐ intermedio ■ espanso ☐ pendulo
Vigoria	☐ scarsa ☐ media ■ elevata
Uso del frutto, della pianta o parte di essa	■ fresco ☐ trasformato ☐ altro
Epoca di fioritura	Inizio (10% fiori aperti) Fine (inizio caduta petali)
Caratteri del fiore	Colore
	Forma
Epoca di raccolta	Inizio **II decade ottobre** fine **III decade novembre**
Produttività	☐ scarsa ■ media ☐ elevata
Caratteri del frutto:	
forma	☐ appiattita ■ globosa ☐ conica ☐ ellissoidale ☐ ovale ☐ oblunga ☐ allungata ☐ altro
pezzatura	☐ piccola ■ media ☐ grossa
colore di fondo buccia	**Viola scuro**
eventuale sovracolore buccia	
Valutazione sensoriale polpa:	
colore della polpa (a frutto sezionato)	**Rosa**
profumo (aroma)	☐ assente ■ scarso ☐ medio ☐ elevato aromi rilevati (*a frutto integro*) aromi rilevati (*a frutto sezionato*)
Consistenza (valutata alla maturazione di consumo)	☐ scarsa ■ media ☐ elevata
succosità	☐ scarsa ■ media ☐ elevata
tessitura	☐ grossolana ■ media ☐ fine
dolcezza	☐ scarsa ■ media ☐ elevata
acidità	■ scarsa ☐ media ☐ elevata
sapore (giudizio sintetico)	☐ scarso ■ mediocre ■ buono ☐ ottimo
Resistenza alle manipolazioni **Conservabilità**	☐ scarsa ■ media ☐ elevata ☐ scarsa ■ media ☐ elevata
Suscettibilità a malattie	■ scarsa ☐ media ☐ elevata malattie o fitofagi "chiave"
Giudizio agronomico/pomologico complessivo	
Bibliografia, Note, Altro	

Progetto BIODIVERSITÀ • SCHEDA RILEVAMENTO DATI

Famiglia Cactaceae **Specie** *Opuntia ficus-indica* (L.) Miller **cultivar/ecotipo** (nome anche volgare) _____
località Agro Bivongi **comprensorio** (se piante più diffuse) _____
sinonimi (se conosciuti) _____

Portamento della pianta	☐ assurgente ☐ intermedio ☐ espanso ☐ pendulo
Vigoria	☐ scarsa ☐ media ■ elevata
Uso del frutto, della pianta o parte di essa	■ fresco ☐ trasformato ☐ altro
Epoca di fioritura	Inizio (10% fiori aperti) Fine (inizio caduta petali)
Caratteri del fiore	Colore
	Forma
Epoca di raccolta	Inizio fine
Produttività	☐ scarsa ■ media ☐ elevata
Caratteri del frutto:	
forma	☐ appiattita ☐ globosa ☐ conica ☐ ellissoidale ■ ovale ☐ oblunga ■ allungata ☐ altro
pezzatura	☐ piccola ■ media ☐ grossa
colore di fondo buccia	**Verde-giallo**
eventuale sovracolore buccia	**Rosso**
Valutazione sensoriale polpa:	
colore della polpa (a frutto sezionato)	**Rosso**
profumo (aroma)	☐ assente ☐ scarso ■ medio ☐ elevato aromi rilevati (*a frutto integro*) aromi rilevati (*a frutto sezionato*) **fragranti di fragola**
Consistenza (valutata alla maturazione di consumo)	■ scarsa ☐ media ☐ elevata
succosità	☐ scarsa ■ media ☐ elevata
tessitura	☐ grossolana ■ media ☐ fine
dolcezza	☐ scarsa ■ media ☐ elevata
acidità	■ scarsa ☐ media ☐ elevata
sapore (giudizio sintetico)	☐ scarso ☐ mediocre ■ buono ☐ ottimo
Resistenza alle manipolazioni **Conservabilità**	☐ scarsa ■ media ☐ elevata ☐ scarsa ■ media ☐ elevata
Suscettibilità a malattie	■ scarsa ☐ media ☐ elevata malattie o fitofagi “chiave”
Giudizio agronomico/pomologico complessivo	
Bibliografia, Note, Altro	

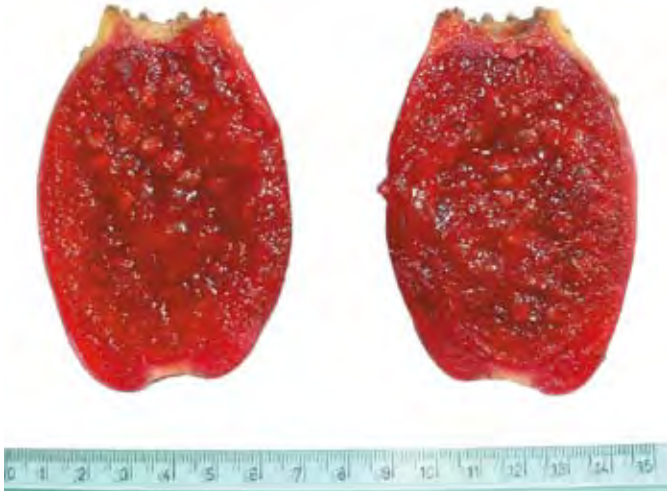

Progetto BIODIVERSITÀ • SCHEDA RILEVAMENTO DATI

Famiglia Rosaceae **Specie** *Malus domestica* Borkh. **cultivar/ecotipo** (nome anche volgare) Puma 'e grasta
località _____ **comprensorio** (se piante più diffuse) Agro Bivongi
sinonimi (se conosciuti) _____

Portamento della pianta	☐ assurgente ☐ intermedio ☐ espanso ■ pendulo
Vigoria	☐ scarsa ☐ media ■ elevata
Uso del frutto, della pianta o parte di essa	■ fresco ☐ trasformato ☐ altro
Epoca di fioritura	Inizio (10% fiori aperti) Fine (inizio caduta petali)
Caratteri del fiore	Colore
	Forma
Epoca di raccolta	Inizio **II decade luglio** fine **I decade agosto**
Produttività	☐ scarsa ■ media ☐ elevata
Caratteri del frutto:	
forma	☐ appiattita ☐ globosa ☐ conica ☐ ellissoidale ■ ovale ☐ oblunga ☐ allungata ☐ altro
pezzatura	■ piccola ☐ media ☐ grossa
colore di fondo buccia	**Verde**
eventuale sovracolore buccia	**Verde**
Valutazione sensoriale polpa:	
colore della polpa (a frutto sezionato)	**Bianca**
profumo (aroma)	☐ assente ☐ scarso ■ medio ☐ elevato aromi rilevati (*a frutto integro*) aromi rilevati (*a frutto sezionato*)
Consistenza (valutata alla maturazione di consumo)	☐ scarsa ■ media ☐ elevata
succosità	☐ scarsa ■ media ☐ elevata
tessitura	☐ grossolana ■ media ☐ fine
dolcezza	☐ scarsa ■ media ☐ elevata
acidità	☐ scarsa ■ media ☐ elevata
sapore (giudizio sintetico)	☐ scarso ☐ mediocre ■ buono ☐ ottimo
Resistenza alle manipolazioni **Conservabilità**	☐ scarsa ■ media ☐ elevata ☐ scarsa ■ media ☐ elevata
Suscettibilità a malattie	■ scarsa ☐ media ☐ elevata malattie o fitofagi "chiave"
Giudizio agronomico/pomologico complessivo	
Bibliografia, Note, Altro	

Progetto BIODIVERSITÀ • SCHEDA RILEVAMENTO DATI

Famiglia Rosaceae **Specie** *Malus domestica* Borkh. **cultivar/ecotipo** (nome anche volgare) Romanedu
località Agro Bivongi **comprensorio** (se piante più diffuse) _____
sinonimi (se conosciuti) _____

Portamento della pianta	☐ assurgente ☐ intermedio ■ espanso ☐ pendulo
Vigoria	☐ scarsa ■ media ☐ elevata
Uso del frutto, della pianta o parte di essa	■ fresco ☐ trasformato ☐ altro
Epoca di fioritura	Inizio (10% fiori aperti) Fine (inizio caduta petali)
Caratteri del fiore	Colore
	Forma
Epoca di raccolta	Inizio fine
Produttività	☐ scarsa ☐ media ■ elevata
Caratteri del frutto:	
forma	☐ appiattita ☐ globosa ☐ conica ☐ ellissoidale ☐ ovale ■ oblunga ☐ allungata ☐ altro
pezzatura	■ piccola ☐ media ☐ grossa
colore di fondo buccia	**Rosso**
eventuale sovracolore buccia	**Rosso**
Valutazione sensoriale polpa:	
colore della polpa (a frutto sezionato)	**Bianca**
profumo (aroma)	☐ assente ☐ scarso ☐ medio ■ elevato aromi rilevati (*a frutto integro*) aromi rilevati (*a frutto sezionato*)
Consistenza (valutata alla maturazione di consumo)	☐ scarsa ☐ media ■ elevata
succosità	☐ scarsa ☐ media ■ elevata
tessitura	☐ grossolana ☐ media ■ fine
dolcezza	■ scarsa ☐ media ☐ elevata
acidità	■ scarsa ☐ media ☐ elevata
sapore (giudizio sintetico)	☐ scarso ☐ mediocre ■ buono ☐ ottimo
Resistenza alle manipolazioni **Conservabilità**	☐ scarsa ■ media ☐ elevata ☐ scarsa ■ media ☐ elevata
Suscettibilità a malattie	■ scarsa ☐ media ☐ elevata malattie o fitofagi "chiave"
Giudizio agronomico/pomologico complessivo	
Bibliografia, Note, Altro	

Progetto BIODIVERSITÀ • SCHEDA RILEVAMENTO DATI

Famiglia Lythraceae **Specie** *Punica granatum* L. **cultivar/ecotipo** (nome anche volgare) Granatu
località Agro Gioiosa **comprensorio** (se piante più diffuse) _____
sinonimi (se conosciuti) _____

Portamento della pianta	■ assurgente ☐ intermedio ☐ espanso ☐ pendulo
Vigoria	☐ scarsa ☐ media ■ elevata
Uso del frutto, della pianta o parte di essa	■ fresco ☐ trasformato ☐ altro
Epoca di fioritura	Inizio (10% fiori aperti) Fine (inizio caduta petali)
Caratteri del fiore	Colore
	Forma
Epoca di raccolta	Inizio **II decade settembre** fine **III decade ottobre**
Produttività	☐ scarsa ☐ media ■ elevata
Caratteri del frutto:	
forma	☐ appiattita ■ globosa ☐ conica ☐ ellissoidale ■ ovale ☐ oblunga ☐ allungata ☐ altro
pezzatura	■ piccola ☐ media ☐ grossa
colore di fondo buccia	**Rosso**
eventuale sovracolore buccia	
Valutazione sensoriale polpa:	
colore della polpa (a frutto sezionato)	**Rosso**
profumo (aroma)	☐ assente ☐ scarso ■ medio ☐ elevato aromi rilevati (*a frutto integro*) aromi rilevati (*a frutto sezionato*)
Consistenza (valutata alla maturazione di consumo)	☐ scarsa ■ media ☐ elevata
succosità	☐ scarsa ■ media ☐ elevata
tessitura	☐ grossolana ☐ media ■ fine
dolcezza	☐ scarsa ☐ media ■ elevata
acidità	■ scarsa ☐ media ☐ elevata
sapore (giudizio sintetico)	☐ scarso ☐ mediocre ■ buono ☐ ottimo
Resistenza alle manipolazioni **Conservabilità**	☐ scarsa ■ media ☐ elevata ☐ scarsa ☐ media ■ elevata
Suscettibilità a malattie	■ scarsa ☐ media ☐ elevata malattie o fitofagi "chiave"
Giudizio agronomico/pomologico complessivo	
Bibliografia, Note, Altro	

Progetto BIODIVERSITÀ • SCHEDA RILEVAMENTO DATI

Famiglia Rosaceae **Specie** *Prunus domestica* L. **cultivar/ecotipo** (nome anche volgare) Muscareduni
località Agro Bivongi **comprensorio** (se piante più diffuse) _____
sinonimi (se conosciuti) _____

Portamento della pianta	■ assurgente ☐ intermedio ☐ espanso ☐ pendulo
Vigoria	☐ scarsa ☐ media ■ elevata
Uso del frutto, della pianta o parte di essa	■ fresco ■ trasformato ☐ altro
Epoca di fioritura	Inizio (10% fiori aperti) Fine (inizio caduta petali)
Caratteri del fiore	Colore
	Forma
Epoca di raccolta	Inizio **III decade giugno** fine **II decade luglio**
Produttività	☐ scarsa ■ media ☐ elevata
Caratteri del frutto:	
forma	☐ appiattita ☐ globosa ☐ conica ☐ ellissoidale ■ ovale ☐ oblunga ☐ allungata ☐ altro
pezzatura	■ piccola ☐ media ☐ grossa
colore di fondo buccia	**Verde**
eventuale sovracolore buccia	**Giallo**
Valutazione sensoriale polpa:	
colore della polpa (a frutto sezionato)	**Giallo**
profumo (aroma)	☐ assente ☐ scarso ■ medio ☐ elevato aromi rilevati (*a frutto integro*) aromi rilevati (*a frutto sezionato*)
Consistenza (valutata alla maturazione di consumo)	☐ scarsa ■ media ☐ elevata
succosità	☐ scarsa ■ media ☐ elevata
tessitura	☐ grossolana ☐ media ■ fine
dolcezza	☐ scarsa ■ media ☐ elevata
acidità	■ scarsa ☐ media ☐ elevata
sapore (giudizio sintetico)	☐ scarso ☐ mediocre ■ buono ☐ ottimo
Resistenza alle manipolazioni **Conservabilità**	☐ scarsa ■ media ☐ elevata ☐ scarsa ■ media ☐ elevata
Suscettibilità a malattie	■ scarsa ☐ media ☐ elevata malattie o fitofagi "chiave"
Giudizio agronomico/pomologico complessivo	
Bibliografia, Note, Altro	

4 5 6 7 8 9 10 11 12 13 14

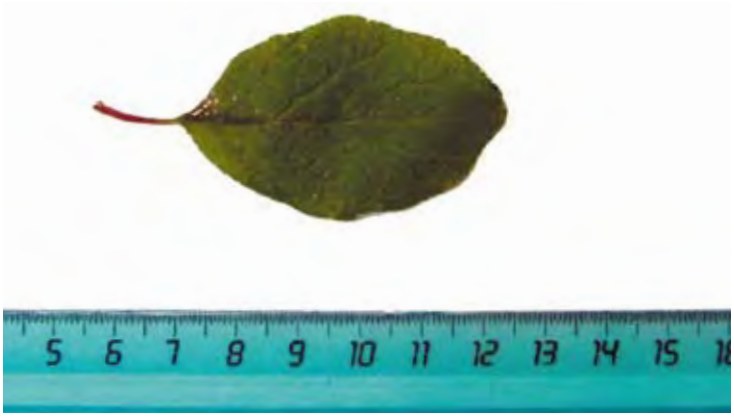
5 6 7 8 9 10 11 12 13 14 15

Progetto BIODIVERSITÀ • SCHEDA RILEVAMENTO DATI

Famiglia Rosaceae **Specie** *Sorbus domestica* L. **cultivar/ecotipo** (nome anche volgare) Sorbo di Mammola
località Agro Bivongi **comprensorio** (se piante più diffuse) _____
sinonimi (se conosciuti) _____

Portamento della pianta	■ assurgente ☐ intermedio ☐ espanso ☐ pendulo
Vigoria	☐ scarsa ☐ media ■ elevata
Uso del frutto, della pianta o parte di essa	■ fresco ■ trasformato ☐ altro
Epoca di fioritura	Inizio (10% fiori aperti) Fine (inizio caduta petali)
Caratteri del fiore	Colore
	Forma
Epoca di raccolta	Inizio **III decade giugno** fine **III decade luglio**
Produttività	☐ scarsa ■ media ☐ elevata
Caratteri del frutto:	
forma	☐ appiattita ☐ globosa ☐ conica ☐ ellissoidale ■ ovale ☐ oblunga ☐ allungata ☐ altro
pezzatura	■ piccola ☐ media ☐ grossa
colore di fondo buccia	**Arancio**
eventuale sovracolore buccia	
Valutazione sensoriale polpa:	
colore della polpa (a frutto sezionato)	**Giallino**
profumo (aroma)	☐ assente ☐ scarso ■ medio ☐ elevato aromi rilevati (*a frutto integro*) aromi rilevati (*a frutto sezionato*)
Consistenza (valutata alla maturazione di consumo)	☐ scarsa ■ media ☐ elevata
succosità	☐ scarsa ■ media ☐ elevata
tessitura	☐ grossolana ■ media ☐ fine
dolcezza	☐ scarsa ■ media ☐ elevata
acidità	■ scarsa ☐ media ☐ elevata
sapore (giudizio sintetico)	☐ scarso ☐ mediocre ■ buono ☐ ottimo
Resistenza alle manipolazioni **Conservabilità**	■ scarsa ☐ media ☐ elevata ☐ scarsa ☐ media ■ elevata
Suscettibilità a malattie	■ scarsa ☐ media ☐ elevata malattie o fitofagi "chiave"
Giudizio agronomico/pomologico complessivo	
Bibliografia, Note, Altro	

4
5
6
7
8
9
10
11

4
5
6
7
8
9
10
11

Progetto BIODIVERSITÀ • SCHEDA RILEVAMENTO DATI

Famiglia Rosaceae **Specie** *Pyrus communis* L. **cultivar/ecotipo** (nome anche volgare) 'A facci russa
località Agro Bivongi **comprensorio** (se piante più diffuse) _____
sinonimi (se conosciuti) _____

Portamento della pianta	☐ assurgente ■ intermedio ☐ espanso ☐ pendulo
Vigoria	☐ scarsa ☐ media ■ elevata
Uso del frutto, della pianta o parte di essa	■ fresco ☐ trasformato ☐ altro
Epoca di fioritura	Inizio (10% fiori aperti) Fine (inizio caduta petali)
Caratteri del fiore	Colore
	Forma
Epoca di raccolta	Inizio fine
Produttività	☐ scarsa ■ media ☐ elevata
Caratteri del frutto:	
forma	☐ appiattita ☐ globosa ☐ conica ☐ ellissoidale ■ ovale ☐ oblunga ☐ allungata ☐ altro
pezzatura	■ piccola ☐ media ☐ grossa
colore di fondo buccia	**Giallo**
eventuale sovracolore buccia	**Rosso**
Valutazione sensoriale polpa:	
colore della polpa (a frutto sezionato)	**Bianco**
profumo (aroma)	☐ assente ☐ scarso ■ medio ☐ elevato aromi rilevati (*a frutto integro*) aromi rilevati (*a frutto sezionato*)
Consistenza (valutata alla maturazione di consumo)	☐ scarsa ■ media ☐ elevata
succosità	☐ scarsa ■ media ☐ elevata
tessitura	☐ grossolana ☐ media ■ fine
dolcezza	☐ scarsa ■ media ☐ elevata
acidità	■ scarsa ☐ media ☐ elevata
sapore (giudizio sintetico)	☐ scarso ☐ mediocre ■ buono ☐ ottimo
Resistenza alle manipolazioni	☐ scarsa ■ media ☐ elevata
Conservabilità	☐ scarsa ■ media ☐ elevata
Suscettibilità a malattie	■ scarsa ☐ media ☐ elevata malattie o fitofagi "chiave"
Giudizio agronomico/pomologico complessivo	
Bibliografia, Note, Altro	

2 3 4 5 6 7 8 9 10 11

2 3 4 5 6 7 8 9 10 11 12 13

Progetto BIODIVERSITÀ • SCHEDA RILEVAMENTO DATI

Famiglia Rosaceae **Specie** *Pyrus communis* L. **cultivar/ecotipo** (nome anche volgare) 'Ammazzamamma'
località _____ **comprensorio** (se piante più diffuse) Locride
sinonimi (se conosciuti) _____

Portamento della pianta	■ assurgente ☐ intermedio ☐ espanso ☐ pendulo
Vigoria	☐ scarsa ☐ media ■ elevata
Uso del frutto, della pianta o parte di essa	■ fresco ☐ trasformato ☐ altro
Epoca di fioritura	Inizio (10% fiori aperti) Fine (inizio caduta petali)
Caratteri del fiore	Colore
	Forma
Epoca di raccolta	Inizio fine
Produttività	☐ scarsa ■ media ☐ elevata
Caratteri del frutto:	
forma	☐ appiattita ☐ globosa ☐ conica ☐ ellissoidale ☐ ovale ■ oblunga ☐ allungata ☐ altro
pezzatura	☐ piccola ☐ media ■ grossa
colore di fondo buccia	**Verde**
eventuale sovracolore buccia	
Valutazione sensoriale polpa:	
colore della polpa (a frutto sezionato)	**Bianco**
profumo (aroma)	☐ assente ■ scarso ☐ medio ☐ elevato aromi rilevati (*a frutto integro*) aromi rilevati (*a frutto sezionato*)
Consistenza (valutata alla maturazione di consumo)	☐ scarsa ■ media ☐ elevata
succosità	☐ scarsa ■ media ☐ elevata
tessitura	■ grossolana ☐ media ☐ fine
dolcezza	☐ scarsa ■ media ☐ elevata
acidità	■ scarsa ☐ media ☐ elevata
sapore (giudizio sintetico)	☐ scarso ■ mediocre ☐ buono ☐ ottimo
Resistenza alle manipolazioni **Conservabilità**	☐ scarsa ■ media ☐ elevata ☐ scarsa ■ media ☐ elevata
Suscettibilità a malattie	■ scarsa ☐ media ☐ elevata malattie o fitofagi "chiave"
Giudizio agronomico/pomologico complessivo	
Bibliografia, Note, Altro	

Progetto BIODIVERSITÀ • SCHEDA RILEVAMENTO DATI

Famiglia Rosaceae **Specie** *Pyrus communis* L. **cultivar/ecotipo** (nome anche volgare) Bronchistiana
località _____ **comprensorio** (se piante più diffuse) Vallata del Torbido
sinonimi (se conosciuti) _____

Portamento della pianta	■ assurgente ☐ intermedio ☐ espanso ☐ pendulo
Vigoria	☐ scarsa ☐ media ■ elevata
Uso del frutto, della pianta o parte di essa	■ fresco ☐ trasformato ☐ altro
Epoca di fioritura	Inizio (10% fiori aperti) Fine (inizio caduta petali)
Caratteri del fiore	Colore
	Forma
Epoca di raccolta	Inizio fine
Produttività	☐ scarsa ■ media ☐ elevata
Caratteri del frutto:	
forma	☐ appiattita ☐ globosa ☐ conica ☐ ellissoidale ☐ ovale ☐ oblunga ■ allungata ☐ altro
pezzatura	☐ piccola ☐ media ■ grossa
colore di fondo buccia	**Verde chiaro**
eventuale sovracolore buccia	**Rosato**
Valutazione sensoriale polpa:	
colore della polpa (a frutto sezionato)	**Bianco**
profumo (aroma)	☐ assente ☐ scarso ■ medio ☐ elevato aromi rilevati (*a frutto integro*) aromi rilevati (*a frutto sezionato*)
Consistenza (valutata alla maturazione di consumo)	☐ scarsa ■ media ☐ elevata
succosità	☐ scarsa ■ media ☐ elevata
tessitura	■ grossolana ☐ media ☐ fine
dolcezza	☐ scarsa ■ media ☐ elevata
acidità	■ scarsa ☐ media ☐ elevata
sapore (giudizio sintetico)	☐ scarso ■ mediocre ☐ buono ☐ ottimo
Resistenza alle manipolazioni **Conservabilità**	☐ scarsa ■ media ☐ elevata ☐ scarsa ■ media ☐ elevata
Suscettibilità a malattie	■ scarsa ☐ media ☐ elevata malattie o fitofagi "chiave"
Giudizio agronomico/pomologico complessivo	
Bibliografia, Note, Altro	

3 4 5 6 7 8 9 10 11 12 13 14 15 16 17

Progetto BIODIVERSITÀ • SCHEDA RILEVAMENTO DATI

Famiglia Rosaceae **Specie** *Pyrus communis* L. **cultivar/ecotipo** (nome anche volgare) Crucassara
località _____ **comprensorio** (se piante più diffuse) Vallata dello Stilaro - Vallata del Torbido
sinonimi (se conosciuti) _____

Portamento della pianta	■ assurgente ☐ intermedio ☐ espanso ☐ pendulo
Vigoria	☐ scarsa ☐ media ■ elevata
Uso del frutto, della pianta o parte di essa	■ fresco ☐ trasformato ☐ altro
Epoca di fioritura	Inizio (10% fiori aperti) Fine (inizio caduta petali)
Caratteri del fiore	Colore
	Forma
Epoca di raccolta	Inizio fine
Produttività	☐ scarsa ■ media ☐ elevata
Caratteri del frutto:	
forma	☐ appiattita ☐ globosa ☐ conica ☐ ellissoidale ■ ovale ☐ oblunga ☐ allungata ☐ altro
pezzatura	☐ piccola ☐ media ■ grossa
colore di fondo buccia	**Giallo chiaro**
eventuale sovracolore buccia	**Rosa**
Valutazione sensoriale polpa:	
colore della polpa (a frutto sezionato)	**Bianco**
profumo (aroma)	☐ assente ☐ scarso ☐ medio ■ elevato aromi rilevati (*a frutto integro*) aromi rilevati (*a frutto sezionato*)
Consistenza (valutata alla maturazione di consumo)	☐ scarsa ■ media ☐ elevata
succosità	☐ scarsa ■ media ☐ elevata
tessitura	☐ grossolana ☐ media ■ fine
dolcezza	☐ scarsa ☐ media ■ elevata
acidità	■ scarsa ☐ media ☐ elevata
sapore (giudizio sintetico)	☐ scarso ☐ mediocre ☐ buono ■ ottimo
Resistenza alle manipolazioni **Conservabilità**	☐ scarsa ■ media ☐ elevata ☐ scarsa ■ media ☐ elevata
Suscettibilità a malattie	■ scarsa ☐ media ☐ elevata malattie o fitofagi "chiave"
Giudizio agronomico/pomologico complessivo	
Bibliografia, Note, Altro	

Progetto BIODIVERSITÀ • SCHEDA RILEVAMENTO DATI

Famiglia Rosaceae **Specie** *Pyrus communis* L. **cultivar/ecotipo** (nome anche volgare) 'E jarvu'
località _____ **comprensorio** (se piante più diffuse) Vallata dello Stilaro
sinonimi (se conosciuti) _____

Portamento della pianta	☐ assurgente ■ intermedio ☐ espanso ☐ pendulo
Vigoria	☐ scarsa ☐ media ■ elevata
Uso del frutto, della pianta o parte di essa	■ fresco ☐ trasformato ☐ altro
Epoca di fioritura	Inizio (10% fiori aperti) Fine (inizio caduta petali)
Caratteri del fiore	Colore
	Forma
Epoca di raccolta	Inizio fine
Produttività	☐ scarsa ■ media ☐ elevata
Caratteri del frutto:	
forma	☐ appiattita ■ globosa ☐ conica ☐ ellissoidale ☐ ovale ☐ oblunga ☐ allungata ☐ altro
pezzatura	■ piccola ☐ media ☐ grossa
colore di fondo buccia	**Giallo chiaro**
eventuale sovracolore buccia	
Valutazione sensoriale polpa:	
colore della polpa (a frutto sezionato)	**Bianco**
profumo (aroma)	☐ assente ☐ scarso ☐ medio ■ elevato aromi rilevati (*a frutto integro*) aromi rilevati (*a frutto sezionato*)
Consistenza (valutata alla maturazione di consumo)	☐ scarsa ■ media ☐ elevata
succosità	☐ scarsa ■ media ☐ elevata
tessitura	☐ grossolana ■ media ☐ fine
dolcezza	☐ scarsa ■ media ☐ elevata
acidità	■ scarsa ☐ media ☐ elevata
sapore (giudizio sintetico)	☐ scarso ☐ mediocre ■ buono ☐ ottimo
Resistenza alle manipolazioni **Conservabilità**	☐ scarsa ■ media ☐ elevata ☐ scarsa ■ media ☐ elevata
Suscettibilità a malattie	■ scarsa ☐ media ☐ elevata malattie o fitofagi "chiave"
Giudizio agronomico/pomologico complessivo	
Bibliografia, Note, Altro	

Progetto BIODIVERSITÀ • SCHEDA RILEVAMENTO DATI

Famiglia Rosaceae **Specie** *Pyrus communis* L. **cultivar/ecotipo** (nome anche volgare) Faticchiarica
località _____ **comprensorio** (se piante più diffuse) Vallata dello Stilaro
sinonimi (se conosciuti) _____

Portamento della pianta	☐ assurgente ☐ intermedio ■ espanso ☐ pendulo
Vigoria	☐ scarsa ☐ media ■ elevata
Uso del frutto, della pianta o parte di essa	■ fresco ☐ trasformato ☐ altro
Epoca di fioritura	Inizio (10% fiori aperti) Fine (inizio caduta petali)
Caratteri del fiore	Colore
	Forma
Epoca di raccolta	Inizio fine
Produttività	☐ scarsa ■ media ☐ elevata
Caratteri del frutto:	
forma	■ appiattita ☐ globosa ☐ conica ☐ ellissoidale ☐ ovale ☐ oblunga ☐ allungata ☐ altro
pezzatura	■ piccola ☐ media ☐ grossa
colore di fondo buccia	**Giallo**
eventuale sovracolore buccia	**Rosso**
Valutazione sensoriale polpa:	
colore della polpa (a frutto sezionato)	**Bianco**
profumo (aroma)	☐ assente ☐ scarso ☐ medio ■ elevato aromi rilevati (*a frutto integro*) aromi rilevati (*a frutto sezionato*)
Consistenza (valutata alla maturazione di consumo)	☐ scarsa ■ media ☐ elevata
succosità	☐ scarsa ■ media ☐ elevata
tessitura	☐ grossolana ■ media ☐ fine
dolcezza	☐ scarsa ■ media ☐ elevata
acidità	■ scarsa ☐ media ☐ elevata
sapore (giudizio sintetico)	☐ scarso ☐ mediocre ■ buono ☐ ottimo
Resistenza alle manipolazioni **Conservabilità**	☐ scarsa ■ media ☐ elevata ☐ scarsa ■ media ☐ elevata
Suscettibilità a malattie	■ scarsa ☐ media ☐ elevata malattie o fitofagi "chiave"
Giudizio agronomico/pomologico complessivo	
Bibliografia, Note, Altro	

Progetto BIODIVERSITÀ • SCHEDA RILEVAMENTO DATI

Famiglia Rosaceae **Specie** *Pyrus communis* L. **cultivar/ecotipo** (nome anche volgare) Gentile
località _____ **comprensorio** (se piante più diffuse) Vallata dello Stilaro
sinonimi (se conosciuti) _____

Portamento della pianta	☐ assurgente ☐ intermedio ■ espanso ☐ pendulo
Vigoria	☐ scarsa ☐ media ■ elevata
Uso del frutto, della pianta o parte di essa	■ fresco ☐ trasformato ☐ altro
Epoca di fioritura	Inizio (10% fiori aperti) Fine (inizio caduta petali)
Caratteri del fiore	Colore
	Forma
Epoca di raccolta	Inizio fine
Produttività	☐ scarsa ■ media ☐ elevata
Caratteri del frutto:	
forma	☐ appiattita ☐ globosa ☐ conica ☐ ellissoidale ☐ ovale ☐ oblunga ■ allungata ☐ altro
pezzatura	☐ piccola ■ media ☐ grossa
colore di fondo buccia	**Verde**
eventuale sovracolore buccia	
Valutazione sensoriale polpa:	
colore della polpa (a frutto sezionato)	**Bianco**
profumo (aroma)	☐ assente ☐ scarso ■ medio ☐ elevato aromi rilevati (*a frutto integro*) aromi rilevati (*a frutto sezionato*)
Consistenza (valutata alla maturazione di consumo)	☐ scarsa ■ media ☐ elevata
succosità	☐ scarsa ■ media ☐ elevata
tessitura	☐ grossolana ■ media ☐ fine
dolcezza	☐ scarsa ■ media ☐ elevata
acidità	■ scarsa ☐ media ☐ elevata
sapore (giudizio sintetico)	☐ scarso ☐ mediocre ■ buono ☐ ottimo
Resistenza alle manipolazioni **Conservabilità**	☐ scarsa ■ media ☐ elevata ☐ scarsa ■ media ☐ elevata
Suscettibilità a malattie	■ scarsa ☐ media ☐ elevata malattie o fitofagi "chiave"
Giudizio agronomico/pomologico complessivo	
Bibliografia, Note, Altro	

Progetto BIODIVERSITÀ • SCHEDA RILEVAMENTO DATI

Famiglia Rosaceae **Specie** *Pyrus communis* L. **cultivar/ecotipo** (nome anche volgare) Geraselli
località _____ **comprensorio** (se piante più diffuse) Locride
sinonimi (se conosciuti) _____

Portamento della pianta	■ assurgente ☐ intermedio ☐ espanso ☐ pendulo
Vigoria	☐ scarsa ☐ media ■ elevata
Uso del frutto, della pianta o parte di essa	■ fresco ■ trasformato ☐ altro
Epoca di fioritura	Inizio (10% fiori aperti) Fine (inizio caduta petali)
Caratteri del fiore	Colore
	Forma
Epoca di raccolta	Inizio fine
Produttività	☐ scarsa ☐ media ■ elevata
Caratteri del frutto:	
forma	☐ appiattita ☐ globosa ☐ conica ☐ ellissoidale ☐ ovale ☐ oblunga ■ allungata ☐ altro
pezzatura	■ piccola ☐ media ☐ grossa
colore di fondo buccia	**Giallo**
eventuale sovracolore buccia	**Rosso**
Valutazione sensoriale polpa:	
colore della polpa (a frutto sezionato)	**Bianco**
profumo (aroma)	☐ assente ☐ scarso ☐ medio ■ elevato aromi rilevati (*a frutto integro*) aromi rilevati (*a frutto sezionato*)
Consistenza (valutata alla maturazione di consumo)	☐ scarsa ■ media ☐ elevata
succosità	☐ scarsa ■ media ☐ elevata
tessitura	☐ grossolana ■ media ☐ fine
dolcezza	☐ scarsa ■ media ☐ elevata
acidità	■ scarsa ☐ media ☐ elevata
sapore (giudizio sintetico)	☐ scarso ☐ mediocre ■ buono ☐ ottimo
Resistenza alle manipolazioni **Conservabilità**	☐ scarsa ■ media ☐ elevata ☐ scarsa ■ media ☐ elevata
Suscettibilità a malattie	■ scarsa ☐ media ☐ elevata malattie o fitofagi "chiave"
Giudizio agronomico/pomologico complessivo	
Bibliografia, Note, Altro	

Progetto BIODIVERSITÀ • SCHEDA RILEVAMENTO DATI

Famiglia Rosaceae **Specie** *Pyrus communis* L. **cultivar/ecotipo** (nome anche volgare) Janculija
località _____ **comprensorio** (se piante più diffuse) Vallata del Torbido
sinonimi (se conosciuti) _____

Portamento della pianta	☐ assurgente ■ intermedio ☐ espanso ☐ pendulo
Vigoria	☐ scarsa ■ media ☐ elevata
Uso del frutto, della pianta o parte di essa	■ fresco ■ trasformato ☐ altro
Epoca di fioritura	Inizio (10% fiori aperti) Fine (inizio caduta petali)
Caratteri del fiore	Colore
	Forma
Epoca di raccolta	Inizio fine
Produttività	☐ scarsa ☐ media ■ elevata
Caratteri del frutto:	
forma	☐ appiattita ☐ globosa ☐ conica ☐ ellissoidale ☐ ovale ☐ oblunga ■ allungata ☐ altro
pezzatura	■ piccola ☐ media ☐ grossa
colore di fondo buccia	**Giallo**
eventuale sovracolore buccia	
Valutazione sensoriale polpa:	
colore della polpa (a frutto sezionato)	**Bianco**
profumo (aroma)	☐ assente ☐ scarso ■ medio ☐ elevato aromi rilevati (*a frutto integro*) aromi rilevati (*a frutto sezionato*)
Consistenza (valutata alla maturazione di consumo)	☐ scarsa ■ media ☐ elevata
succosità	☐ scarsa ■ media ☐ elevata
tessitura	☐ grossolana ☐ media ■ fine
dolcezza	☐ scarsa ■ media ☐ elevata
acidità	■ scarsa ☐ media ☐ elevata
sapore (giudizio sintetico)	☐ scarso ☐ mediocre ■ buono ☐ ottimo
Resistenza alle manipolazioni **Conservabilità**	☐ scarsa ■ media ☐ elevata ☐ scarsa ■ media ☐ elevata
Suscettibilità a malattie	■ scarsa ☐ media ☐ elevata malattie o fitofagi "chiave"
Giudizio agronomico/pomologico complessivo	
Bibliografia, Note, Altro	

Progetto BIODIVERSITÀ • SCHEDA RILEVAMENTO DATI

Famiglia Rosaceae **Specie** *Pyrus communis* L. **cultivar/ecotipo** (nome anche volgare) 'Mbutidi
località _____ **comprensorio** (se piante più diffuse) Vallata dello Stilaro
sinonimi (se conosciuti) _____

Portamento della pianta	☐ assurgente ■ intermedio ☐ espanso ☐ pendulo
Vigoria	☐ scarsa ■ media ☐ elevata
Uso del frutto, della pianta o parte di essa	■ fresco ☐ trasformato ☐ altro
Epoca di fioritura	Inizio (10% fiori aperti) Fine (inizio caduta petali)
Caratteri del fiore	Colore
	Forma
Epoca di raccolta	Inizio fine
Produttività	☐ scarsa ☐ media ■ elevata
Caratteri del frutto:	
forma	☐ appiattita ☐ globosa ☐ conica ☐ ellissoidale ☐ ovale ☐ oblunga ■ allungata ☐ altro
pezzatura	☐ piccola ■ media ☐ grossa
colore di fondo buccia	**Giallo**
eventuale sovracolore buccia	
Valutazione sensoriale polpa:	
colore della polpa (a frutto sezionato)	**Bianco**
profumo (aroma)	☐ assente ☐ scarso ☐ medio ☐ elevato aromi rilevati (*a frutto integro*) aromi rilevati (*a frutto sezionato*)
Consistenza (valutata alla maturazione di consumo)	☐ scarsa ■ media ☐ elevata
succosità	☐ scarsa ☐ media ■ elevata
tessitura	☐ grossolana ☐ media ■ fine
dolcezza	☐ scarsa ☐ media ■ elevata
acidità	■ scarsa ☐ media ☐ elevata
sapore (giudizio sintetico)	☐ scarso ☐ mediocre ☐ buono ■ ottimo
Resistenza alle manipolazioni **Conservabilità**	☐ scarsa ■ media ☐ elevata ☐ scarsa ■ media ☐ elevata
Suscettibilità a malattie	■ scarsa ☐ media ☐ elevata malattie o fitofagi "chiave"
Giudizio agronomico/pomologico complessivo	
Bibliografia, Note, Altro	

Progetto BIODIVERSITÀ • SCHEDA RILEVAMENTO DATI

Famiglia Rosaceae **Specie** *Pyrus communis* L. **cultivar/ecotipo** (nome anche volgare) Muscaredi
località _____ **comprensorio** (se piante più diffuse) Vallata dello Stilaro
sinonimi (se conosciuti) _____

Portamento della pianta	☐ assurgente ☐ intermedio ■ espanso ☐ pendulo
Vigoria	☐ scarsa ■ media ☐ elevata
Uso del frutto, della pianta o parte di essa	■ fresco ☐ trasformato ☐ altro
Epoca di fioritura	Inizio (10% fiori aperti) Fine (inizio caduta petali)
Caratteri del fiore	Colore
	Forma
Epoca di raccolta	Inizio fine
Produttività	☐ scarsa ☐ media ■ elevata
Caratteri del frutto:	
forma	☐ appiattita ☐ globosa ☐ conica ☐ ellissoidale ☐ ovale ☐ oblunga ■ allungata ☐ altro
pezzatura	■ piccola ☐ media ☐ grossa
colore di fondo buccia	**Giallo**
eventuale sovracolore buccia	**Rosso**
Valutazione sensoriale polpa:	
colore della polpa (a frutto sezionato)	**Bianco**
profumo (aroma)	☐ assente ☐ scarso ■ medio ☐ elevato aromi rilevati (*a frutto integro*) aromi rilevati (*a frutto sezionato*)
Consistenza (valutata alla maturazione di consumo)	☐ scarsa ■ media ☐ elevata
succosità	☐ scarsa ■ media ☐ elevata
tessitura	☐ grossolana ■ media ☐ fine
dolcezza	☐ scarsa ■ media ☐ elevata
acidità	■ scarsa ☐ media ☐ elevata
sapore (giudizio sintetico)	☐ scarso ☐ mediocre ■ buono ☐ ottimo
Resistenza alle manipolazioni **Conservabilità**	☐ scarsa ■ media ☐ elevata ☐ scarsa ■ media ☐ elevata
Suscettibilità a malattie	■ scarsa ☐ media ☐ elevata malattie o fitofagi "chiave"
Giudizio agronomico/pomologico complessivo	
Bibliografia, Note, Altro	

Progetto BIODIVERSITÀ • SCHEDA RILEVAMENTO DATI

Famiglia Rosaceae **Specie** *Pyrus communis* L. **cultivar/ecotipo** (nome anche volgare) Ottobrina
località _____ **comprensorio** (se piante più diffuse) Agro Mammola
sinonimi (se conosciuti) _____

Portamento della pianta	☐ assurgente ■ intermedio ☐ espanso ☐ pendulo
Vigoria	☐ scarsa ■ media ☐ elevata
Uso del frutto, della pianta o parte di essa	■ fresco ☐ trasformato ☐ altro
Epoca di fioritura	Inizio (10% fiori aperti) Fine (inizio caduta petali)
Caratteri del fiore	Colore
	Forma
Epoca di raccolta	Inizio **ottobre** fine **novembre**
Produttività	☐ scarsa ■ media ☐ elevata
Caratteri del frutto:	
forma	☐ appiattita ☐ globosa ☐ conica ☐ ellissoidale ☐ ovale ☐ oblunga ■ allungata ☐ altro
pezzatura	☐ piccola ☐ media ■ grossa
colore di fondo buccia	**Giallo**
eventuale sovracolore buccia	**Rosso**
Valutazione sensoriale polpa:	
colore della polpa (a frutto sezionato)	**Bianco**
profumo (aroma)	☐ assente ☐ scarso ■ medio ☐ elevato aromi rilevati (*a frutto integro*) aromi rilevati (*a frutto sezionato*)
Consistenza (valutata alla maturazione di consumo)	☐ scarsa ☐ media ■ elevata
succosità	☐ scarsa ■ media ☐ elevata
tessitura	☐ grossolana ■ media ☐ fine
dolcezza	☐ scarsa ■ media ☐ elevata
acidità	■ scarsa ☐ media ☐ elevata
sapore (giudizio sintetico)	☐ scarso ☐ mediocre ■ buono ☐ ottimo
Resistenza alle manipolazioni **Conservabilità**	☐ scarsa ■ media ☐ elevata ☐ scarsa ■ media ☐ elevata
Suscettibilità a malattie	■ scarsa ☐ media ☐ elevata malattie o fitofagi "chiave"
Giudizio agronomico/pomologico complessivo	
Bibliografia, Note, Altro	

Progetto BIODIVERSITÀ • SCHEDA RILEVAMENTO DATI

Famiglia Rosaceae	**Specie** *Pyrus communis* L.	**cultivar/ecotipo** (nome anche volgare) Pira i ‘mbernu’
località _____		**comprensorio** (se piante più diffuse) Agro Mammola
sinonimi (se conosciuti) _____		

Portamento della pianta	☐ assurgente ☐ intermedio ■ espanso ■ pendulo
Vigoria	☐ scarsa ■ media ☐ elevata
Uso del frutto, della pianta o parte di essa	■ fresco ☐ trasformato ☐ altro
Epoca di fioritura	Inizio (10% fiori aperti) Fine (inizio caduta petali)
Caratteri del fiore	Colore
	Forma
Epoca di raccolta	Inizio **ottobre** fine **novembre**
Produttività	☐ scarsa ■ media ☐ elevata
Caratteri del frutto:	
forma	☐ appiattita ☐ globosa ☐ conica ☐ ellissoidale ☐ ovale ☐ oblunga ■ allungata ☐ altro
pezzatura	☐ piccola ☐ media ■ grossa
colore di fondo buccia	**Verde**
eventuale sovracolore buccia	**Giallo**
Valutazione sensoriale polpa:	
colore della polpa (a frutto sezionato)	**Bianco**
profumo (aroma)	☐ assente ☐ scarso ■ medio ☐ elevato aromi rilevati (*a frutto integro*) aromi rilevati (*a frutto sezionato*)
Consistenza (valutata alla maturazione di consumo)	☐ scarsa ☐ media ■ elevata
succosità	■ scarsa ☐ media ☐ elevata
tessitura	■ grossolana ☐ media ☐ fine
dolcezza	☐ scarsa ■ media ☐ elevata
acidità	■ scarsa ☐ media ☐ elevata
sapore (giudizio sintetico)	☐ scarso ■ mediocre ☐ buono ☐ ottimo
Resistenza alle manipolazioni **Conservabilità**	☐ scarsa ■ media ☐ elevata ☐ scarsa ■ media ☐ elevata
Suscettibilità a malattie	■ scarsa ☐ media ☐ elevata malattie o fitofagi “chiave”
Giudizio agronomico/pomologico complessivo	
Bibliografia, Note, Altro	

Progetto BIODIVERSITÀ • SCHEDA RILEVAMENTO DATI

Famiglia Rosaceae **Specie** *Pyrus communis* L. **cultivar/ecotipo** (nome anche volgare) Proprianedu
località _____ **comprensorio** (se piante più diffuse) Vallata dello Stilaro
sinonimi (se conosciuti) _____

Portamento della pianta	■ assurgente ☐ intermedio ☐ espanso ☐ pendulo
Vigoria	☐ scarsa ■ media ☐ elevata
Uso del frutto, della pianta o parte di essa	■ fresco ☐ trasformato ☐ altro
Epoca di fioritura	Inizio (10% fiori aperti) Fine (inizio caduta petali)
Caratteri del fiore	Colore
	Forma
Epoca di raccolta	Inizio fine
Produttività	☐ scarsa ■ media ☐ elevata
Caratteri del frutto:	
forma	☐ appiattita ☐ globosa ☐ conica ☐ ellissoidale ■ ovale ☐ oblunga ☐ allungata ☐ altro
pezzatura	☐ piccola ■ media ☐ grossa
colore di fondo buccia	**Giallo**
eventuale sovracolore buccia	**Rosso**
Valutazione sensoriale polpa:	
colore della polpa (a frutto sezionato)	**Bianco**
profumo (aroma)	☐ assente ☐ scarso ■ medio ☐ elevato aromi rilevati (*a frutto integro*) aromi rilevati (*a frutto sezionato*)
Consistenza (valutata alla maturazione di consumo)	☐ scarsa ■ media ☐ elevata
succosità	☐ scarsa ■ media ☐ elevata
tessitura	☐ grossolana ■ media ☐ fine
dolcezza	☐ scarsa ■ media ☐ elevata
acidità	■ scarsa ☐ media ☐ elevata
sapore (giudizio sintetico)	☐ scarso ☐ mediocre ■ buono ☐ ottimo
Resistenza alle manipolazioni **Conservabilità**	☐ scarsa ■ media ☐ elevata ☐ scarsa ■ media ☐ elevata
Suscettibilità a malattie	■ scarsa ☐ media ☐ elevata malattie o fitofagi "chiave"
Giudizio agronomico/pomologico complessivo	
Bibliografia, Note, Altro	

CM 1 2 3 4 5 6 7 8 9 10 11 12 13

CM 1 2 3 4 5 6 7 8 9 10 11 12 13

CM 1 2 3 4 5 6 7 8 9

Progetto BIODIVERSITÀ • SCHEDA RILEVAMENTO DATI

Famiglia Rosaceae **Specie** *Pyrus communis* L. **cultivar/ecotipo** (nome anche volgare) S. Gianni
località Agro Monasterace **comprensorio** (se piante più diffuse) _____
sinonimi (se conosciuti) _____

Portamento della pianta	☐ assurgente ■ intermedio ☐ espanso ☐ pendulo
Vigoria	☐ scarsa ■ media ☐ elevata
Uso del frutto, della pianta o parte di essa	■ fresco ☐ trasformato ☐ altro
Epoca di fioritura	Inizio (10% fiori aperti) Fine (inizio caduta petali)
Caratteri del fiore	Colore
	Forma
Epoca di raccolta	Inizio **III decade giugno** fine **I decade luglio**
Produttività	☐ scarsa ■ media ☐ elevata
Caratteri del frutto:	
forma	☐ appiattita ☐ globosa ☐ conica ☐ ellissoidale ☐ ovale ☐ oblunga ■ allungata ☐ altro
pezzatura	■ piccola ☐ media ☐ grossa
colore di fondo buccia	**Giallo**
eventuale sovracolore buccia	**Rosso**
Valutazione sensoriale polpa:	
colore della polpa (a frutto sezionato)	**Bianco**
profumo (aroma)	☐ assente ☐ scarso ■ medio ☐ elevato aromi rilevati (*a frutto integro*) aromi rilevati (*a frutto sezionato*)
Consistenza (valutata alla maturazione di consumo)	☐ scarsa ■ media ☐ elevata
succosità	☐ scarsa ■ media ☐ elevata
tessitura	☐ grossolana ☐ media ☐ fine
dolcezza	☐ scarsa ■ media ☐ elevata
acidità	■ scarsa ☐ media ☐ elevata
sapore (giudizio sintetico)	☐ scarso ☐ mediocre ■ buono ☐ ottimo
Resistenza alle manipolazioni **Conservabilità**	☐ scarsa ■ media ☐ elevata ☐ scarsa ■ media ☐ elevata
Suscettibilità a malattie	■ scarsa ☐ media ☐ elevata malattie o fitofagi "chiave"
Giudizio agronomico/pomologico complessivo	Esistono due ecotipi. Il presente delle dimensioni ridotte.
Bibliografia, Note, Altro	

Progetto BIODIVERSITÀ • SCHEDA RILEVAMENTO DATI

Famiglia Rosaceae **Specie** *Pyrus communis* L. **cultivar/ecotipo** (nome anche volgare) S. Gianni
località Agro Monasterace **comprensorio** (se piante più diffuse) _____
sinonimi (se conosciuti) _____

Portamento della pianta	■ assurgente ☐ intermedio ☐ espanso ☐ pendulo
Vigoria	☐ scarsa ■ media ☐ elevata
Uso del frutto, della pianta o parte di essa	■ fresco ☐ trasformato ☐ altro
Epoca di fioritura	Inizio (10% fiori aperti) Fine (inizio caduta petali)
Caratteri del fiore	Colore
	Forma
Epoca di raccolta	Inizio fine
Produttività	☐ scarsa ■ media ☐ elevata
Caratteri del frutto:	
forma	☐ appiattita ☐ globosa ☐ conica ☐ ellissoidale ☐ ovale ■ oblunga ☐ allungata ☐ altro
pezzatura	☐ piccola ■ media ☐ grossa
colore di fondo buccia	**Giallo**
eventuale sovracolore buccia	**Rosso**
Valutazione sensoriale polpa:	
colore della polpa (a frutto sezionato)	**Bianco**
profumo (aroma)	☐ assente ☐ scarso ■ medio ☐ elevato aromi rilevati (*a frutto integro*) aromi rilevati (*a frutto sezionato*)
Consistenza (valutata alla maturazione di consumo)	☐ scarsa ■ media ☐ elevata
succosità	☐ scarsa ■ media ☐ elevata
tessitura	☐ grossolana ■ media ☐ fine
dolcezza	☐ scarsa ■ media ☐ elevata
acidità	■ scarsa ☐ media ☐ elevata
sapore (giudizio sintetico)	☐ scarso ☐ mediocre ■ buono ☐ ottimo
Resistenza alle manipolazioni **Conservabilità**	☐ scarsa ■ media ☐ elevata ☐ scarsa ■ media ☐ elevata
Suscettibilità a malattie	■ scarsa ☐ media ☐ elevata malattie o fitofagi "chiave"
Giudizio agronomico/pomologico complessivo	Esistono due ecotipi. Il presente dalle dimensioni maggiori.
Bibliografia, Note, Altro	

Progetto BIODIVERSITÀ • SCHEDA RILEVAMENTO DATI

Famiglia Rosaceae **Specie** *Pyrus communis* L. **cultivar/ecotipo** (nome anche volgare) S. Cosimo
località Agro Placanica **comprensorio** (se piante più diffuse) _____
sinonimi (se conosciuti) _____

Portamento della pianta	■ assurgente ☐ intermedio ☐ espanso ☐ pendulo
Vigoria	☐ scarsa ■ media ☐ elevata
Uso del frutto, della pianta o parte di essa	■ fresco ☐ trasformato ☐ altro
Epoca di fioritura	Inizio (10% fiori aperti) Fine (inizio caduta petali)
Caratteri del fiore	Colore
	Forma
Epoca di raccolta	Inizio fine
Produttività	☐ scarsa ☐ media ■ elevata
Caratteri del frutto:	
forma	☐ appiattita ☐ globosa ☐ conica ☐ ellissoidale ☐ ovale ☐ oblunga ☐ allungata ■ altro
pezzatura	☐ piccola ■ media ☐ grossa
colore di fondo buccia	**Giallo**
eventuale sovracolore buccia	**Rosso**
Valutazione sensoriale polpa:	
colore della polpa (a frutto sezionato)	**Bianco**
profumo (aroma)	☐ assente ☐ scarso ■ medio ☐ elevato aromi rilevati (*a frutto integro*) aromi rilevati (*a frutto sezionato*)
Consistenza (valutata alla maturazione di consumo)	☐ scarsa ☐ media ■ elevata
succosità	☐ scarsa ■ media ☐ elevata
tessitura	☐ grossolana ■ media ☐ fine
dolcezza	☐ scarsa ■ media ☐ elevata
acidità	■ scarsa ☐ media ☐ elevata
sapore (giudizio sintetico)	☐ scarso ☐ mediocre ■ buono ☐ ottimo
Resistenza alle manipolazioni **Conservabilità**	☐ scarsa ■ media ☐ elevata ☐ scarsa ■ media ☐ elevata
Suscettibilità a malattie	■ scarsa ☐ media ☐ elevata malattie o fitofagi "chiave"
Giudizio agronomico/pomologico complessivo	
Bibliografia, Note, Altro	

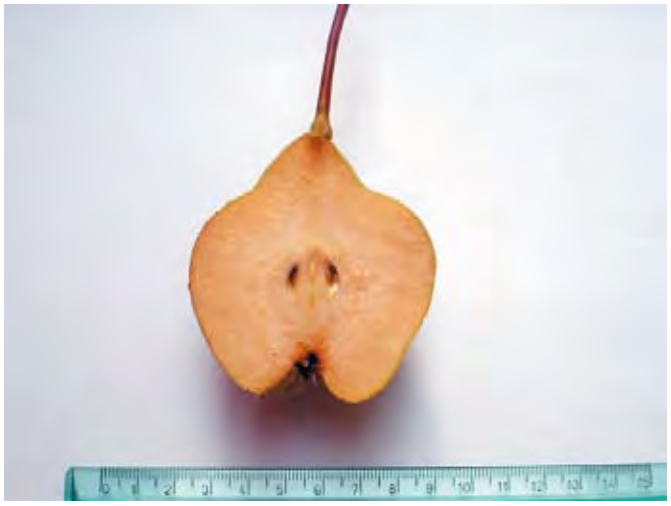

Progetto BIODIVERSITÀ • SCHEDA RILEVAMENTO DATI

Famiglia Rosaceae **Specie** *Pyrus communis* L. **cultivar/ecotipo** (nome anche volgare) Settembrina
località Agro Bivongi **comprensorio** (se piante più diffuse) _____
sinonimi (se conosciuti) _____

Portamento della pianta	■ assurgente ☐ intermedio ☐ espanso ☐ pendulo
Vigoria	☐ scarsa ■ media ☐ elevata
Uso del frutto, della pianta o parte di essa	■ fresco ☐ trasformato ☐ altro
Epoca di fioritura	Inizio (10% fiori aperti) Fine (inizio caduta petali)
Caratteri del fiore	Colore
	Forma
Epoca di raccolta	Inizio fine **settembre**
Produttività	☐ scarsa ■ media ☐ elevata
Caratteri del frutto:	
forma	☐ appiattita ■ globosa ☐ conica ☐ ellissoidale ☐ ovale ☐ oblunga ☐ allungata ☐ altro
pezzatura	☐ piccola ☐ media ■ grossa
colore di fondo buccia	**Giallo**
eventuale sovracolore buccia	
Valutazione sensoriale polpa:	
colore della polpa (a frutto sezionato)	**Bianco**
profumo (aroma)	☐ assente ☐ scarso ■ medio ☐ elevato aromi rilevati (*a frutto integro*) aromi rilevati (*a frutto sezionato*)
Consistenza (valutata alla maturazione di consumo)	■ scarsa ☐ media ☐ elevata
succosità	☐ scarsa ☐ media ■ elevata
tessitura	☐ grossolana ■ media ☐ fine
dolcezza	☐ scarsa ☐ media ■ elevata
acidità	■ scarsa ☐ media ☐ elevata
sapore (giudizio sintetico)	☐ scarso ☐ mediocre ■ buono ☐ ottimo
Resistenza alle manipolazioni **Conservabilità**	■ scarsa ☐ media ☐ elevata ☐ scarsa ■ media ☐ elevata
Suscettibilità a malattie	■ scarsa ☐ media ☐ elevata malattie o fitofagi "chiave"
Giudizio agronomico/pomologico complessivo	
Bibliografia, Note, Altro	

Progetto BIODIVERSITÀ • SCHEDA RILEVAMENTO DATI

Famiglia Oleaceae **Specie** *Jasminum grandiflorum* L. **cultivar/ecotipo** (nome anche volgare) Gelsomino
località Locri **comprensorio** (se piante più diffuse) Ionio reggino
sinonimi (se conosciuti) _____

Portamento della pianta	☐ assurgente ☐ intermedio ☐ espanso ■ pendulo
Vigoria	☐ scarsa ■ media ☐ elevata
Uso del frutto, della pianta o parte di essa	☐ fresco ☐ trasformato ☐ altro
Epoca di fioritura	**Da maggio a settembre**
Caratteri del fiore	Colore **Bianco**
	Forma
Epoca di raccolta	Inizio fine
Produttività	☐ scarsa ☐ media ☐ elevata
Caratteri del frutto:	
forma	☐ appiattita ☐ globosa ☐ conica ☐ ellissoidale ☐ ovale ☐ oblunga ☐ allungata ☐ altro
pezzatura	☐ piccola ☐ media ☐ grossa
colore di fondo buccia	**Giallo**
eventuale sovracolore buccia	
Valutazione sensoriale polpa:	
colore della polpa (a frutto sezionato)	**Bianco**
profumo (aroma)	☐ assente ☐ scarso ☐ medio ☐ elevato aromi rilevati (*a frutto integro*) aromi rilevati (*a frutto sezionato*)
Consistenza (valutata alla maturazione di consumo)	☐ scarsa ☐ media ☐ elevata
succosità	☐ scarsa ☐ media ☐ elevata
tessitura	☐ grossolana ☐ media ☐ fine
dolcezza	☐ scarsa ☐ media ☐ elevata
acidità	☐ scarsa ☐ media ☐ elevata
sapore (giudizio sintetico)	☐ scarso ☐ mediocre ☐ buono ☐ ottimo
Resistenza alle manipolazioni	☐ scarsa ☐ media ☐ elevata
Conservabilità	☐ scarsa ☐ media ☐ elevata
Suscettibilità a malattie	■ scarsa ☐ media ☐ elevata malattie o fitofagi "chiave"
Giudizio agronomico/pomologico complessivo	
Bibliografia, Note, Altro	

NOTE STORICHE

Il Gelsomino coltivato per l'industria profumiera è il *Jasminum grandiflorum L.* appartenente alla famiglia delle Oleaceae, comunemente denominato "Gelsomino catalano"; altri sinonimi sono: italiano, di Spagna, reale.

La sua coltivazione nell'area della Locride ebbe inizio ad opera della Stazione sperimentale di essenze e derivati agrumari di Reggio Calabria, che nel 1927 impiantò a Brancaleone un campo sperimentale per fornire agli agricoltori il materiale di moltiplicazione.

Nel 1938 per iniziativa dell'On.le Cappelleri e del dott. Rognetta esso venne diffuso in agro di Roccella Jonica e Caulonia.

Un contributo notevole alla diffusione della coltura fu dato da diversi imprenditori agricoli particolarmente dinamici, che ne iniziarono la coltivazione e furono da stimolo per molti altri piccoli agricoltori della zona.

Il periodo di massimo splendore la coltivazione di Gelsomino lo raggiunse negli anni '50 - '60.

Uno studio condotto dall'Istituto di Coltivazione Arboree dell'Università di Catania a firma del Prof. Paolo Spina quantifica in 50-60 Ha la superficie destinata a Gelsomino lungo la costa jonica reggina nel 1955.

Il "Piano degli orientamenti di assistenza tecnica agricola", redatto nel 1969 dal Dr. Muscoli per il Cata di Locri (Consorzio di Bonifica di Caulonia) nei Comuni di: Locri, Portigliola, Siderno, Agnana, S. Ilario e Gerace indica 17.28.24 ettari le aree coltivate a Gelsomino.

La produzione calabrese di essenza, insieme a quella siciliana, era pari negli stessi anni ad oltre il 50% di quella mondiale.

Secondo altri autori la massima estensione della coltura si sarebbe raggiunta negli anni '50 e '60 arrivando a superare i 100 ettari, con una produzione totale di 300.000 Kg di fiori avviati alla trasformazione nelle distillerie locali che hanno fornito 900 Kg circa di essenza.

Progetto BIODIVERSITÀ • SCHEDA RILEVAMENTO DATI

Famiglia Rutaceae **Specie** *Citrus sinensis* (L.) Osbeck **cultivar/ecotipo** (nome anche volgare) Firrindolo
località _____ **comprensorio** (se piante più diffuse) Villa San Giuseppe
sinonimi (se conosciuti) _____

Portamento della pianta	☐ assurgente ☐ intermedio ■ espanso ☐ pendulo
Vigoria	☐ scarsa ■ media ☐ elevata
Uso del frutto, della pianta o parte di essa	■ fresco ■ trasformato ☐ altro
Epoca di fioritura	Inizio (10% fiori aperti) **primavera** Fine (inizio caduta petali)
Caratteri del fiore	Colore **bianco**
	Forma **a corolla**
Epoca di raccolta	Inizio **marzo** fine
Produttività	☐ scarsa ■ media ☐ elevata
Caratteri del frutto:	
forma	☐ appiattita ■ globosa ☐ conica ☐ ellissoidale ☐ ovale ☐ oblunga ☐ allungata ☐ altro
pezzatura	☐ piccola ☐ media ■ grossa
colore di fondo buccia	**Arancio**
eventuale sovracolore buccia	**Leggere striature rosse**
Valutazione sensoriale polpa:	
colore della polpa (a frutto sezionato)	**Giallino**
profumo (aroma)	☐ assente ☐ scarso ■ medio ☐ elevato aromi rilevati (*a frutto integro*) aromi rilevati (*a frutto sezionato*)
Consistenza (valutata alla maturazione di consumo)	☐ scarsa ■ media ☐ elevata
succosità	☐ scarsa ☐ media ■ elevata
tessitura	☐ grossolana ■ media ☐ fine
dolcezza	☐ scarsa ■ media ☐ elevata
acidità	■ scarsa ☐ media ☐ elevata
sapore (giudizio sintetico)	☐ scarso ☐ mediocre ■ buono ☐ ottimo
Resistenza alle manipolazioni **Conservabilità**	☐ scarsa ☐ media ■ elevata ☐ scarsa ☐ media ■ elevata
Suscettibilità a malattie	■ scarsa ☐ media ☐ elevata malattie o fitofagi "chiave"
Giudizio agronomico/pomologico complessivo	
Bibliografia, Note, Altro	Selezione locale di arancio pigmentata. Ecotipo locale di pregevole valore genetico ed economico.

Progetto BIODIVERSITÀ • SCHEDA RILEVAMENTO DATI

Famiglia Rutaceae **Specie** *Citrus sinensis* (L.) Osbeck **cultivar/ecotipo** (nome anche volgare) Ovale belladonna **località** _____ **comprensorio** (se piante più diffuse) Villa S. Giuseppe, Catona, Gallico, Sambatello, Salice, Rosalì, Calanna, S. Roberto, Fiumara **sinonimi** (se conosciuti) Arancia di Villa S. Giuseppe

Portamento della pianta	☐ assurgente ☐ intermedio ■ espanso ☐ pendulo
Vigoria	☐ scarsa ■ media ☐ elevata
Uso del frutto, della pianta o parte di essa	■ fresco ■ trasformato ■ altro **produzione di canditi**
Epoca di fioritura	Inizio (10% fiori aperti) **marzo** Fine (inizio caduta petali)
Caratteri del fiore	Colore **bianco**
	Forma **a corolla**
Epoca di raccolta	Inizio **aprile** fine
Produttività	☐ scarsa ■ media ☐ elevata
Caratteri del frutto:	
forma	☐ appiattita ☐ globosa ☐ conica ☐ ellissoidale ■ ovale ☐ oblunga ☐ allungata ☐ altro
pezzatura	☐ piccola ■ media ☐ grossa
colore di fondo buccia	**Arancio intenso**
eventuale sovracolore buccia	
Valutazione sensoriale polpa:	
colore della polpa (a frutto sezionato)	**Arancio**
profumo (aroma)	☐ assente ☐ scarso ■ medio ☐ elevato aromi rilevati (*a frutto integro*) aromi rilevati (*a frutto sezionato*)
Consistenza (valutata alla maturazione di consumo)	☐ scarsa ☐ media ■ elevata
succosità	☐ scarsa ☐ media ■ elevata
tessitura	☐ grossolana ■ media ☐ fine
dolcezza	☐ scarsa ■ media ☐ elevata
acidità	☐ scarsa ■ media ☐ elevata
sapore (giudizio sintetico)	☐ scarso ☐ mediocre ☐ buono ■ ottimo
Resistenza alle manipolazioni **Conservabilità**	☐ scarsa ☐ media ■ elevata ☐ scarsa ☐ media ■ elevata
Suscettibilità a malattie	☐ scarsa ■ media ☐ elevata malattie o fitofagi "chiave"
Giudizio agronomico/pomologico complessivo	Ecotipo locale di pregevole valore genetico ed economico.
Bibliografia, Note, Altro	

BIBLIOGRAFIA

– Pasquale Giuseppe Antonino (1863), **Relazione sullo stato fisico-economico-agrario della prima Calabria Ulteriore,** Tipografia nel Real Albergo De' Poveri, Napoli.

– Russo, G.; Intrigliolo, F.; D'Aquì, C.; Cicciarello, D.; Mollica, A.; Guardo, M.; Marletta. T.; Sorrentino, G.; Caruso, A., **Calabria, caratteristiche qualitative e sanitarie dell'arancio Belladonna** - Rivista di Frutticoltura e di Ortofloricoltura, Anno LXX n. 1, gennaio 2008.

– Ministero per le politiche agricole e forestali - Gazzetta Ufficiale n. 147 del 27 giugno 2007 - settima revisione dell'elenco - **inclusione dell'arancia di Villa San Giuseppe tra i prodotti agroalimentari tradizionali italiani.**

NOTE STORICHE

L'arancio "Belladonna", è una cultivar a polpa bionda che, per le sue apprezzate caratteristiche organolettiche legate anche ad una maturazione tardiva, costituisce una produzione di nicchia nell'area calabrese.

Le prime notizie certe risalgono al 1863, quando il Prof. Pasquale Giuseppe nella sua "Relazione sullo stato fisico, economico agrario della prima Calabria Ulteriore" al capitolo "Degli Agrumi e delle industrie annessevi" descrive dettagliatamente tutte le aree dell'agrumicoltura reggina sottolineando l'eccellenza delle produzioni delle arance del territorio di Villa S. Giuseppe, nella cui vallata le caratteristiche del Belladonna, grazie alle idonee condizioni pedoclimatiche, vengono esaltate.

In passato l'arancia di Villa San Giuseppe conosciuta sui mercati nazionali ed internazionali sosteneva l'economia di queste zone perché il prezzo dell'arancia di questa cultivar era, rispetto ad altri prodotti agricoli, molto remunerativo. Recentemente la specificità di questa arancia tardiva ed apirena, espressione del territorio di coltivazione, ubicato in un contesto pedoclimatico particolare, è stato oggetto di attenzione da parte dell'ARSSA (Agenzia Regionale per lo Sviluppo e per i Servizi in Agricoltura) che ha coinvolto il C.R.A.-Istituto Sperimentale per l'Agrumicoltura per definirne la qualità.

L'ambiente oggetto dell'indagine è tipico del paesaggio pre-montano facente parte dell'Aspromonte, caratterizzato da vallate più o meno strette e profonde.

Il territorio interessato alla coltivazione è quello dei fondovalle dei torrenti Gallico e Catona che si affacciano sul versante occidentale dell'Aspromonte, a nord della città di Reggio Calabria.

Le aree agrumetate si estendono verso l'interno per circa 6 chilometri partendo dalla costa e raggiungendo i 350 metri di altitudine.

È stata effettuata dal SITAC (Sistema Informativo Territoriale Agricolo Calabrese) dell'ARSSA una perimetrazione dell'areale utilizzando la tecnica della fotointerpretazione; ciò ha permesso di stimare in circa 770 ettari la superficie interessata alla coltivazione degli agrumi.

Dalle successive indagini effettuate sul territorio, attraverso visite aziendali ed interviste agli operatori è stato possibile suddividere la suddetta superficie per varietà coltivate.

Da ciò è emerso che nella vallata del torrente Gallico la "Belladonna" rappresenta la principale cultivar con oltre il 70% della superficie coltivata, segue il "Biondo comune" e "Biondo di San Giuseppe" col 20% ed infine il "Firrindolo", una selezione locale di arancio a polpa pigmentata, col restante 10%.

La diffusione del "Belladonna", nella adiacente vallata del torrente Catona viene stimata al 35% della superficie agrumetata, la restante è coltivata a "Biondo comune", vecchi cloni di arancio "Tarocco" e mandarino "Tardivo di Ciaculli".

Attualmente la coltivazione dell'arancia "Belladonna" interessa circa 350 ettari con una produzione di circa 85.000 quintali destinati quasi per intero al mercato del fresco.

Descrizione della cultivar

L'origine genetica della cultivar "Belladonna" è considerata ignota. La pianta si presenta di vigore medio con una chioma espansa di forma rotondeggiante non molto fitta. Le foglie sono di forma ellittica, di colore verde intenso, con apice leggermente rotondeggiante. Come l'arancio Moro il tronco e i rami presentano coni gemmari;i rametti e gli internodi sono brevi. La pianta innestata su arancio amaro presenta una crescita maggiore del tronco dal punto d'innesto in su.

I frutti sono di pezzatura media (g 200), la forma è ovoidale, lo spessore della buccia è medio e la superficie si presenta finemente papillata di colore arancio; la polpa è ricca di succo superiore al 50%. I frutti sono ottimi per il consumo fresco, lo scarto viene utilizzato dall'industria di estrazione dei succhi. La maturazione è media - tardivo, fine marzo ma i frutti si mantengono bene sulla pianta sino ai primi di giugno.

Complessivamente si tratta di una varietà interessante per l'epoca di maturazione media-tardiva e per l'aspetto attraente e la bontà dei frutti, la produttività è elevata ma tendente all'alternanza.

Il Ministero per le Politiche Agricole e Forestali ha incluso nell'elenco nazionale dei prodotti agroalimentari tradizionali l'arancia di Villa San Giuseppe (Gazzetta Ufficiale n. 147 del 27 giugno 2007 è stata pubblicata la settima revisione dell'elenco, sulla base delle proposte pervenute dalle Regioni).

Progetto BIODIVERSITÀ • SCHEDA RILEVAMENTO DATI

Famiglia Rosaceae	**Specie** *Prunus cerasus* L.	**cultivar/ecotipo** (nome anche volgare) Amarene
località _____		**comprensorio** (se piante più diffuse) Reggino
sinonimi (se conosciuti) _____		

Portamento della pianta	☐ assurgente ☐ intermedio ☐ espanso ■ pendulo
Vigoria	☐ scarsa ■ media ☐ elevata
Uso del frutto, della pianta o parte di essa	■ fresco ■ trasformato ☐ altro
Epoca di fioritura	Inizio (10% fiori aperti) **marzo/aprile** Fine (inizio caduta petali)
Caratteri del fiore	Colore **bianco**
	Forma **fiori a corolla riuniti in corimbo**
Epoca di raccolta	Inizio fine **giugno**
Produttività	☐ scarsa ■ media ☐ elevata
Caratteri del frutto:	
forma	☐ appiattita ■ globosa ☐ conica ☐ ellissoidale ☐ ovale ☐ oblunga ☐ allungata ☐ altro
pezzatura	☐ piccola ■ media ☐ grossa
colore di fondo buccia	**Rosso intenso**
eventuale sovracolore buccia	
Valutazione sensoriale polpa:	
colore della polpa (a frutto sezionato)	**Rosato**
profumo (aroma)	☐ assente ☐ scarso ■ medio ☐ elevato aromi rilevati (*a frutto integro*) aromi rilevati (*a frutto sezionato*)
Consistenza (valutata alla maturazione di consumo)	☐ scarsa ■ media ☐ elevata
succosità	☐ scarsa ■ media ☐ elevata
tessitura	☐ grossolana ■ media ☐ fine
dolcezza	☐ scarsa ■ media ☐ elevata
acidità	☐ scarsa ■ media ■ elevata
sapore (giudizio sintetico)	☐ scarso ☐ mediocre ■ buono ☐ ottimo
Resistenza alle manipolazioni **Conservabilità**	■ scarsa ☐ media ☐ elevata ■ scarsa ☐ media ☐ elevata
Suscettibilità a malattie	■ scarsa ☐ media ☐ elevata malattie o fitofagi "chiave"
Giudizio agronomico/pomologico complessivo	Ecotipo locale di pregevole valore genetico ed economico.
Bibliografia, Note, Altro	

Progetto BIODIVERSITÀ • SCHEDA RILEVAMENTO DATI

Famiglia Rosaceae **Specie** *Prunus avium* L. **cultivar/ecotipo** (nome anche volgare) Cirasi i spiritu
località _____ **comprensorio** (se piante più diffuse) Melia di Scilla
sinonimi (se conosciuti) _____

Portamento della pianta	☐ assurgente ☐ intermedio ■ espanso ☐ pendulo
Vigoria	☐ scarsa ☐ media ■ elevata
Uso del frutto, della pianta o parte di essa	■ fresco ☐ trasformato ■ altro **sotto spirito**
Epoca di fioritura	Inizio (10% fiori aperti) **marzo** Fine (inizio caduta petali)
Caratteri del fiore	Colore **bianco**
	Forma **a corolla e riuniti in corimbo**
Epoca di raccolta	Inizio fine **giugno**
Produttività	☐ scarsa ■ media ☐ elevata
Caratteri del frutto:	
forma	☐ appiattita ■ globosa ☐ conica ☐ ellissoidale
pezzatura	☐ piccola ☐ media ■ grossa
colore di fondo buccia	**Rosso intenso**
eventuale sovracolore buccia	
Valutazione sensoriale polpa:	
colore della polpa (a frutto sezionato)	**Bianco**
profumo (aroma)	☐ assente ☐ scarso ■ medio ☐ elevato aromi rilevati (*a frutto integro*) aromi rilevati (*a frutto sezionato*)
Consistenza (valutata alla maturazione di consumo)	☐ scarsa ■ media ☐ elevata
succosità	☐ scarsa ■ media ☐ elevata
tessitura	☐ grossolana ■ media ☐ fine
dolcezza	☐ scarsa ■ media ☐ elevata
acidità	☐ scarsa ■ media ☐ elevata
sapore (giudizio sintetico)	☐ scarso ☐ mediocre ■ buono ☐ ottimo
Resistenza alle manipolazioni **Conservabilità**	☐ scarsa ☐ media ■ elevata ☐ scarsa ☐ media ■ elevata
Suscettibilità a malattie	■ scarsa ☐ media ☐ elevata malattie o fitofagi "chiave"
Giudizio agronomico/pomologico complessivo	Ecotipo locale di pregevole valore genetico ed economico.
Bibliografia, Note, Altro	Frutti grossi e dolci resistenti alla mosca; si utilizzano per conserve sotto spirito o per conserve sciroppate (l'acqua con zucchero si porta a bollore e si aggiungono le ciliege con il picciolo).

Progetto BIODIVERSITÀ • SCHEDA RILEVAMENTO DATI

Famiglia Rosaceae **Specie** *Prunus avium* L. **cultivar/ecotipo** (nome anche volgare) Cirasi raffiuni o nireddi
località Ortì **comprensorio** (se piante più diffuse) Reggino
sinonimi (se conosciuti) _____

Portamento della pianta	☐ assurgente ☐ intermedio ■ espanso ☐ pendulo
Vigoria	☐ scarsa ☐ media ■ elevata
Uso del frutto, della pianta o parte di essa	■ fresco ■ trasformato ☐ altro
Epoca di fioritura	Inizio (10% fiori aperti) **marzo/aprile** Fine (inizio caduta petali)
Caratteri del fiore	Colore **bianco**
	Forma **a corolla e riuniti in corimbo**
Epoca di raccolta	Inizio fine **giugno**
Produttività	☐ scarsa ☐ media ■ elevata
Caratteri del frutto:	
forma	☐ appiattita ■ globosa ☐ conica ☐ ellissoidale
pezzatura	☐ piccola ☐ media ■ grossa
colore di fondo buccia	**Rosso granato intenso**
eventuale sovracolore buccia	
Valutazione sensoriale polpa:	
colore della polpa (a frutto sezionato)	**Bianco rosato**
profumo (aroma)	☐ assente ☐ scarso ■ medio ☐ elevato aromi rilevati (*a frutto integro*) aromi rilevati (*a frutto sezionato*)
Consistenza (valutata alla maturazione di consumo)	☐ scarsa ■ media ☐ elevata
succosità	☐ scarsa ■ media ☐ elevata
tessitura	☐ grossolana ■ media ☐ fine
dolcezza	☐ scarsa ☐ media ■ elevata
acidità	☐ scarsa ■ media ☐ elevata
sapore (giudizio sintetico)	☐ scarso ☐ mediocre ☐ buono ■ ottimo
Resistenza alle manipolazioni **Conservabilità**	☐ scarsa ■ media ☐ elevata ☐ scarsa ■ media ☐ elevata
Suscettibilità a malattie	☐ scarsa ■ media ☐ elevata malattie o fitofagi "chiave"
Giudizio agronomico/pomologico complessivo	Ecotipo locale di pregevole valore genetico ed economico.
Bibliografia, Note, Altro	

0 1 2 3 4 5 6 7 8 9 10 11 12 13 14 15

Progetto BIODIVERSITÀ • SCHEDA RILEVAMENTO DATI

Famiglia Rosaceae **Specie** *Prunus avium* L. **cultivar/ecotipo** (nome anche volgare) Cirasi zuccareddi
località _____ **comprensorio** (se piante più diffuse) San Roberto
sinonimi (se conosciuti) _____

Portamento della pianta	☐ assurgente ☐ intermedio ☐ espanso ■ pendulo
Vigoria	☐ scarsa ☐ media ■ elevata
Uso del frutto, della pianta o parte di essa	■ fresco ■ trasformato ☐ altro
Epoca di fioritura	Inizio (10% fiori aperti) **marzo** Fine (inizio caduta petali)
Caratteri del fiore	Colore **bianco**
	Forma **a corolla riuniti in corimbo**
Epoca di raccolta	Inizio fine **III decade giugno**
Produttività	☐ scarsa ☐ media ■ elevata
Caratteri del frutto:	
forma	☐ appiattita ■ globosa ☐ conica ☐ ellissoidale ☐ ovale ☐ oblunga ☐ allungata ☐ altro
pezzatura	☐ piccola ■ media ☐ grossa
colore di fondo buccia	**Rosso vivo**
eventuale sovracolore buccia	
Valutazione sensoriale polpa:	
colore della polpa (a frutto sezionato)	**Bianco rosato**
profumo (aroma)	☐ assente ☐ scarso ■ medio ☐ elevato aromi rilevati (*a frutto integro*) aromi rilevati (*a frutto sezionato*)
Consistenza (valutata alla maturazione di consumo)	☐ scarsa ■ media ☐ elevata
succosità	☐ scarsa ■ media ☐ elevata
tessitura	☐ grossolana ■ media ☐ fine
dolcezza	☐ scarsa ☐ media ■ elevata
acidità	☐ scarsa ■ media ☐ elevata
sapore (giudizio sintetico)	☐ scarso ☐ mediocre ■ buono ☐ ottimo
Resistenza alle manipolazioni **Conservabilità**	☐ scarsa ■ media ☐ elevata ☐ scarsa ■ media ☐ elevata
Suscettibilità a malattie	☐ scarsa ■ media ☐ elevata malattie o fitofagi "chiave"
Giudizio agronomico/pomologico complessivo	Ecotipo locale di pregevole valore genetico ed economico.
Bibliografia, Note, Altro	I frutti anche non completamente maturi sono dotati di elevato grado zuccherino.

Progetto BIODIVERSITÀ • SCHEDA RILEVAMENTO DATI

Famiglia Ericaceae	**Specie** *Arbutus unedo* L.	**cultivar/ecotipo** (nome anche volgare) Mbriacheddi
località _____		**comprensorio** (se piante più diffuse) Reggino
sinonimi (se conosciuti) _____		

Portamento della pianta	■ assurgente ☐ intermedio ☐ espanso ☐ pendulo
Vigoria	☐ scarsa ☐ media ■ elevata
Uso del frutto, della pianta o parte di essa	■ fresco ■ trasformato ☐ altro
Epoca di fioritura	Inizio (10% fiori aperti) **autunno** Fine (inizio caduta petali)
Caratteri del fiore	Colore **bianco crema o rosato**
	Forma
Epoca di raccolta	Inizio fine **III decade ottobre**
Produttività	☐ scarsa ■ media ☐ elevata
Caratteri del frutto:	
forma	☐ appiattita ■ globosa ☐ conica ☐ ellissoidale ☐ ovale ☐ oblunga ☐ allungata ■ altro **non liscio**
pezzatura	■ piccola ☐ media ☐ grossa
colore di fondo buccia	**Giallo**
eventuale sovracolore buccia	**Rosso**
Valutazione sensoriale polpa:	
colore della polpa (a frutto sezionato)	**Rosato**
profumo (aroma)	☐ assente ☐ scarso ■ medio ■ elevato aromi rilevati (*a frutto integro*) aromi rilevati (*a frutto sezionato*)
Consistenza (valutata alla maturazione di consumo)	☐ scarsa ■ media ☐ elevata
succosità	☐ scarsa ■ media ☐ elevata
tessitura	☐ grossolana ■ media ☐ fine
dolcezza	☐ scarsa ☐ media ■ elevata
acidità	☐ scarsa ■ media ☐ elevata
sapore (giudizio sintetico)	☐ scarso ☐ mediocre ■ buono ☐ ottimo
Resistenza alle manipolazioni **Conservabilità**	☐ scarsa ■ media ☐ elevata ☐ scarsa ■ media ☐ elevata
Suscettibilità a malattie	☐ scarsa ☐ media ■ elevata malattie o fitofagi "chiave"
Giudizio agronomico/pomologico complessivo	Ecotipo locale di pregevole valore genetico ed economico dal quale si ottengono delle ottime marmellate.
Bibliografia, Note, Altro	

Progetto BIODIVERSITÀ • SCHEDA RILEVAMENTO DATI

Famiglia Moraceae **Specie** *Ficus carica* L. **cultivar/ecotipo** (nome anche volgare) Fichi catalinischi
località _____ **comprensorio** (se piante più diffuse) Reggino
sinonimi (se conosciuti) _____

Portamento della pianta	☐ assurgente ☐ intermedio ■ espanso ☐ pendulo
Vigoria	☐ scarsa ■ media ☐ elevata
Uso del frutto, della pianta o parte di essa	■ fresco ■ trasformato ■ altro **essiccato**
Epoca di fioritura	Inizio (10% fiori aperti) Fine (inizio caduta petali)
Caratteri del fiore	Colore
	Forma
Epoca di raccolta	Inizio fine **III decade luglio**
Produttività	☐ scarsa ☐ media ■ elevata
Caratteri del frutto:	
forma	☐ appiattita ☐ globosa ■ conica ☐ ellissoidale ☐ ovale ☐ oblunga ☐ allungata ☐ altro
pezzatura	■ piccola ☐ media ☐ grossa
colore di fondo buccia	**Nero**
eventuale sovracolore buccia	
Valutazione sensoriale polpa:	
colore della polpa (a frutto sezionato)	**Rosso**
profumo (aroma)	☐ assente ☐ scarso ■ medio ☐ elevato aromi rilevati (*a frutto integro*) aromi rilevati (*a frutto sezionato*)
Consistenza (valutata alla maturazione di consumo)	☐ scarsa ■ media ☐ elevata
succosità	■ scarsa ☐ media ☐ elevata
tessitura	☐ grossolana ■ media ☐ fine
dolcezza	☐ scarsa ☐ media ■ elevata
acidità	☐ scarsa ■ media ☐ elevata
sapore (giudizio sintetico)	☐ scarso ☐ mediocre ■ buono ☐ ottimo
Resistenza alle manipolazioni	☐ scarsa ■ media ☐ elevata
Conservabilità	☐ scarsa ■ media ☐ elevata
Suscettibilità a malattie	■ scarsa ☐ media ☐ elevata malattie o fitofagi "chiave"
Giudizio agronomico/pomologico complessivo	Ecotipo locale di pregevole valore genetico ed economico.
Bibliografia, Note, Altro	

Progetto BIODIVERSITÀ • SCHEDA RILEVAMENTO DATI

Famiglia Moraceae	**Specie** *Ficus carica* L.	**cultivar/ecotipo** (nome anche volgare) Fichi janchi
località _____		**comprensorio** (se piante più diffuse) Reggino
sinonimi (se conosciuti) _____		

Portamento della pianta	☐ assurgente ☐ intermedio ■ espanso ☐ pendulo
Vigoria	☐ scarsa ■ media ☐ elevata
Uso del frutto, della pianta o parte di essa	■ fresco ■ trasformato ■ altro **essiccato**
Epoca di fioritura	Inizio (10% fiori aperti) Fine (inizio caduta petali)
Caratteri del fiore	Colore
	Forma
Epoca di raccolta	Inizio **I decade luglio** fine **III decade agosto**
Produttività	☐ scarsa ■ media ☐ elevata
Caratteri del frutto:	
forma	☐ appiattita ■ globosa ☐ conica ☐ ellissoidale ☐ ovale ☐ oblunga ☐ allungata ☐ altro
pezzatura	☐ piccola ■ media ☐ grossa
colore di fondo buccia	**Verde chiaro**
eventuale sovracolore buccia	
Valutazione sensoriale polpa:	
colore della polpa (a frutto sezionato)	**Rosso**
profumo (aroma)	☐ assente ☐ scarso ■ medio ☐ elevato aromi rilevati (*a frutto integro*) aromi rilevati (*a frutto sezionato*)
Consistenza (valutata alla maturazione di consumo)	☐ scarsa ■ media ☐ elevata
succosità	■ scarsa ☐ media ☐ elevata
tessitura	☐ grossolana ■ media ☐ fine
dolcezza	☐ scarsa ☐ media ■ elevata
acidità	☐ scarsa ■ media ☐ elevata
sapore (giudizio sintetico)	☐ scarso ☐ mediocre ■ buono ☐ ottimo
Resistenza alle manipolazioni **Conservabilità**	☐ scarsa ■ media ☐ elevata ☐ scarsa ■ media ☐ elevata
Suscettibilità a malattie	☐ scarsa ■ media ☐ elevata malattie o fitofagi "chiave"
Giudizio agronomico/pomologico complessivo	Ecotipo locale di pregevole valore genetico ed economico.
Bibliografia, Note, Altro	I fichi più grossi vengono tagliati a metà ed essiccati al sole per poi fare le cunocchie. Quelli più piccoli infornati ed utilizzati nella preparazione dei dolci. Caratteristico per gli acheni di piccole dimensioni.

Progetto BIODIVERSITÀ • SCHEDA RILEVAMENTO DATI

Famiglia Moraceae	**Specie** *Morus nigra* L.	**cultivar/ecotipo** (nome anche volgare) Muredda niri
località _____		**comprensorio** (se piante più diffuse) Reggino
sinonimi (se conosciuti) _____		

Portamento della pianta	☐ assurgente ☐ intermedio ■ espanso ☐ pendulo
Vigoria	☐ scarsa ☐ media ■ elevata
Uso del frutto, della pianta o parte di essa	■ fresco ■ trasformato ☐ altro
Epoca di fioritura	Inizio (10% fiori aperti) **primavera** Fine (inizio caduta petali)
Caratteri del fiore	Colore
	Forma
Epoca di raccolta	Inizio fine **giugno**
Produttività	☐ scarsa ☐ media ■ elevata
Caratteri del frutto:	
forma	☐ appiattita ☐ globosa ☐ conica ☐ ellissoidale ☐ ovale ■ oblunga ☐ allungata ☐ altro
pezzatura	☐ piccola ■ media ☐ grossa
colore di fondo buccia	**Nero**
eventuale sovracolore buccia	**Violaceo**
Valutazione sensoriale polpa:	
colore della polpa (a frutto sezionato)	**Rosso vinaccia**
profumo (aroma)	☐ assente ☐ scarso ■ medio ☐ elevato aromi rilevati (*a frutto integro*) aromi rilevati (*a frutto sezionato*)
Consistenza (valutata alla maturazione di consumo)	☐ scarsa ■ media ☐ elevata
succosità	☐ scarsa ☐ media ■ elevata
tessitura	☐ grossolana ☐ media ■ fine
dolcezza	☐ scarsa ☐ media ■ elevata
acidità	■ scarsa ☐ media ☐ elevata
sapore (giudizio sintetico)	☐ scarso ☐ mediocre ■ buono ☐ ottimo
Resistenza alle manipolazioni **Conservabilità**	■ scarsa ☐ media ☐ elevata ☐ scarsa ■ media ☐ elevata
Suscettibilità a malattie	■ scarsa ☐ media ☐ elevata malattie o fitofagi "chiave"
Giudizio agronomico/pomologico complessivo	Ecotipo locale di pregevole valore genetico ed economico dal quale si ottengono delle ottime marmellate.
Bibliografia, Note, Altro	

Progetto BIODIVERSITÀ • SCHEDA RILEVAMENTO DATI

Famiglia Rosaceae **Specie** *Prunus dulcis* (Miller) D.A. Webb
cultivar/ecotipo (nome anche volgare) Mandurlu Nostranu
località _____ **comprensorio** (se piante più diffuse) Reggino
sinonimi (se conosciuti) _____

Portamento della pianta	☐ assurgente ☐ intermedio ■ espanso ☐ pendulo
Vigoria	☐ scarsa ☐ media ■ elevata
Uso del frutto, della pianta o parte di essa	■ fresco ■ trasformato ☐ altro
Epoca di fioritura	Inizio (10% fiori aperti) **febbraio/marzo** Fine (inizio caduta petali)
Caratteri del fiore	Colore **bianco rosa**
	Forma
Epoca di raccolta	Inizio fine **III decade agosto**
Produttività	☐ scarsa ☐ media ■ elevata
Caratteri del frutto:	
forma	☐ appiattita ☐ globosa ☐ conica ☐ ellissoidale ☐ ovale ■ oblunga ☐ allungata ☐ altro
pezzatura	☐ piccola ■ media ☐ grossa
colore di fondo buccia	
eventuale sovracolore buccia	
Valutazione sensoriale polpa:	
colore della polpa (a frutto sezionato)	**Bianco crema**
profumo (aroma)	☐ assente ☐ scarso ■ medio ☐ elevato aromi rilevati (*a frutto integro*) aromi rilevati (*a frutto sezionato*)
Consistenza (valutata alla maturazione di consumo)	☐ scarsa ■ media ☐ elevata
succosità	■ scarsa ☐ media ☐ elevata
tessitura	☐ grossolana ■ media ☐ fine
dolcezza	☐ scarsa ■ media ☐ elevata
acidità	■ scarsa ☐ media ☐ elevata
sapore (giudizio sintetico)	☐ scarso ☐ mediocre ■ buono ☐ ottimo
Resistenza alle manipolazioni **Conservabilità**	☐ scarsa ☐ media ■ elevata ☐ scarsa ☐ media ■ elevata
Suscettibilità a malattie	☐ scarsa ■ media ☐ elevata malattie o fitofagi "chiave"
Giudizio agronomico/pomologico complessivo	Ecotipo locale di pregevole valore genetico ed economico.
Bibliografia, Note, Altro	

Progetto BIODIVERSITÀ • SCHEDA RILEVAMENTO DATI

Famiglia Rosaceae **Specie** *Malus domestica* Borkh. **cultivar/ecotipo** (nome anche volgare) Puma agostane
località _____ **comprensorio** (se piante più diffuse) Bova Superiore
sinonimi (se conosciuti) _____

Portamento della pianta	☐ assurgente ☐ intermedio ■ espanso ☐ pendulo
Vigoria	☐ scarsa ■ media ☐ elevata
Uso del frutto, della pianta o parte di essa	■ fresco ■ trasformato ☐ altro
Epoca di fioritura	Inizio (10% fiori aperti) **marzo** Fine (inizio caduta petali)
Caratteri del fiore	Colore **bianco**
	Forma **fiori riuniti a corimbo**
Epoca di raccolta	Inizio fine **III decade agosto**
Produttività	☐ scarsa ■ media ☐ elevata
Caratteri del frutto:	
forma	☐ appiattita ■ globosa ☐ conica ☐ ellissoidale ☐ ovale ☐ oblunga ☐ allungata ☐ altro
pezzatura	■ piccola ☐ media ☐ grossa
colore di fondo buccia	**Giallo chiaro**
eventuale sovracolore buccia	
Valutazione sensoriale polpa:	
colore della polpa (a frutto sezionato)	**Chiaro**
profumo (aroma)	☐ assente ☐ scarso ■ medio ☐ elevato aromi rilevati (*a frutto integro*) aromi rilevati (*a frutto sezionato*)
Consistenza (valutata alla maturazione di consumo)	☐ scarsa ■ media ☐ elevata
succosità	☐ scarsa ■ media ☐ elevata
tessitura	☐ grossolana ■ media ☐ fine
dolcezza	☐ scarsa ■ media ☐ elevata
acidità	☐ scarsa ■ media ☐ elevata
sapore (giudizio sintetico)	☐ scarso ☐ mediocre ■ buono ☐ ottimo
Resistenza alle manipolazioni **Conservabilità**	☐ scarsa ■ media ■ elevata ☐ scarsa ☐ media ■ elevata
Suscettibilità a malattie	☐ scarsa ■ media ☐ elevata malattie o fitofagi "chiave"
Giudizio agronomico/pomologico complessivo	Ecotipo locale di pregevole valore genetico ed economico.
Bibliografia, Note, Altro	

6 7 8 9 10 11 12 13 14 15 16 17

Progetto BIODIVERSITÀ • SCHEDA RILEVAMENTO DATI

Famiglia Rosaceae **Specie** *Malus domestica* Borkh. **cultivar/ecotipo** (nome anche volgare) Puma bagnarota
località _____ **comprensorio** (se piante più diffuse) Motta San Giovanni
sinonimi (se conosciuti) _____

Portamento della pianta	☐ assurgente ☐ intermedio ■ espanso ☐ pendulo
Vigoria	☐ scarsa ■ media ☐ elevata
Uso del frutto, della pianta o parte di essa	■ fresco ■ trasformato ☐ altro
Epoca di fioritura	Inizio (10% fiori aperti) **aprile** Fine (inizio caduta petali)
Caratteri del fiore	Colore **bianco**
	Forma **fiori riuniti a corimbo**
Epoca di raccolta	Inizio fine **III decade settembre**
Produttività	☐ scarsa ■ media ☐ elevata
Caratteri del frutto:	
forma	☐ appiattita ■ globosa ☐ conica ☐ ellissoidale ☐ ovale ☐ oblunga ☐ allungata ☐ altro
pezzatura	☐ piccola ■ media ☐ grossa
colore di fondo buccia	**Verde**
eventuale sovracolore buccia	**leggere striature rosse**
Valutazione sensoriale polpa:	
colore della polpa (a frutto sezionato)	**Chiaro**
profumo (aroma)	☐ assente ☐ scarso ☐ medio ■ elevato aromi rilevati (*a frutto integro*) aromi rilevati (*a frutto sezionato*)
Consistenza (valutata alla maturazione di consumo)	☐ scarsa ☐ media ■ elevata
succosità	☐ scarsa ■ media ■ elevata
tessitura	☐ grossolana ■ media ☐ fine
dolcezza	☐ scarsa ■ media ■ elevata
acidità	☐ scarsa ■ media ☐ elevata
sapore (giudizio sintetico)	☐ scarso ☐ mediocre ☐ buono ■ ottimo
Resistenza alle manipolazioni **Conservabilità**	☐ scarsa ☐ media ■ elevata ☐ scarsa ☐ media ☐ elevata
Suscettibilità a malattie	■ scarsa ☐ media ☐ elevata malattie o fitofagi "chiave"
Giudizio agronomico/pomologico complessivo	Ecotipo locale di pregevole valore genetico ed economico.
Bibliografia, Note, Altro	Mele molto saporite; buona conservabilità fino ad inverno inoltrato.

Progetto BIODIVERSITÀ • SCHEDA RILEVAMENTO DATI

Famiglia Rosaceae **Specie** *Malus domestica* Borkh. **cultivar/ecotipo** (nome anche volgare) Puma bergamotto
località Melia di Scilla **comprensorio** (se piante più diffuse) _____
sinonimi (se conosciuti) _____

Portamento della pianta	☐ assurgente ☐ intermedio ■ espanso ☐ pendulo
Vigoria	☐ scarsa ■ media ☐ elevata
Uso del frutto, della pianta o parte di essa	■ fresco ☐ trasformato ☐ altro
Epoca di fioritura	Inizio (10% fiori aperti) **marzo** Fine (inizio caduta petali)
Caratteri del fiore	Colore **bianco**
	Forma **fiori riuniti a corimbo**
Epoca di raccolta	Inizio **giugno** fine
Produttività	■ scarsa ☐ media ☐ elevata
Caratteri del frutto:	
forma	☐ appiattita ■ globosa ☐ conica ☐ ellissoidale ☐ ovale ☐ oblunga ☐ allungata ☐ altro
pezzatura	☐ piccola ■ media ☐ grossa
colore di fondo buccia	**Giallo**
eventuale sovracolore buccia	**Rosso**
Valutazione sensoriale polpa:	
colore della polpa (a frutto sezionato)	**Chiaro**
profumo (aroma)	☐ assente ☐ scarso ■ medio ☐ elevato aromi rilevati (*a frutto integro*) aromi rilevati (*a frutto sezionato*)
Consistenza (valutata alla maturazione di consumo)	☐ scarsa ■ media ☐ elevata
succosità	☐ scarsa ■ media ☐ elevata
tessitura	☐ grossolana ■ media ☐ fine
dolcezza	☐ scarsa ■ media ☐ elevata
acidità	☐ scarsa ■ media ☐ elevata
sapore (giudizio sintetico)	☐ scarso ☐ mediocre ■ buono ☐ ottimo
Resistenza alle manipolazioni **Conservabilità**	☐ scarsa ■ media ☐ elevata ☐ scarsa ■ media ☐ elevata
Suscettibilità a malattie	■ scarsa ☐ media ☐ elevata malattie o fitofagi "chiave"
Giudizio agronomico/pomologico complessivo	Ecotipo locale di pregevole valore genetico ed economico.
Bibliografia, Note, Altro	Frutto dal profumo di bergamotto.

Progetto BIODIVERSITÀ • SCHEDA RILEVAMENTO DATI

Famiglia Rosaceae **Specie** *Malus domestica* Borkh. **cultivar/ecotipo** (nome anche volgare) Puma diabetica
località _____ **comprensorio** (se piante più diffuse) Melia di Scilla - San Roberto
sinonimi (se conosciuti) _____

Portamento della pianta	■ assurgente ☐ intermedio ☐ espanso ☐ pendulo
Vigoria	☐ scarsa ■ media ☐ elevata
Uso del frutto, della pianta o parte di essa	■ fresco ☐ trasformato ☐ altro
Epoca di fioritura	Inizio (10% fiori aperti) **aprile** Fine (inizio caduta petali)
Caratteri del fiore	Colore **bianco rosato**
	Forma **fiori riuniti a corimbo**
Epoca di raccolta	Inizio **ottobre** fine
Produttività	■ scarsa ☐ media ☐ elevata
Caratteri del frutto:	
forma	☐ appiattita ■ globosa ☐ conica ☐ ellissoidale ☐ ovale ☐ oblunga ☐ allungata ☐ altro
pezzatura	☐ piccola ■ media ☐ grossa
colore di fondo buccia	**Verde**
eventuale sovracolore buccia	**Lenticole bianche**
Valutazione sensoriale polpa:	
colore della polpa (a frutto sezionato)	**Chiaro**
profumo (aroma)	☐ assente ☐ scarso ☐ medio ■ elevato aromi rilevati (*a frutto integro*) aromi rilevati (*a frutto sezionato*)
Consistenza (valutata alla maturazione di consumo)	☐ scarsa ☐ media ■ elevata
succosità	☐ scarsa ■ media ☐ elevata
tessitura	☐ grossolana ☐ media ■ fine
dolcezza	■ scarsa ☐ media ☐ elevata
acidità	☐ scarsa ☐ media ■ elevata
sapore (giudizio sintetico)	☐ scarso ☐ mediocre ■ buono ☐ ottimo
Resistenza alle manipolazioni **Conservabilità**	☐ scarsa ■ media ☐ elevata ☐ scarsa ■ media ☐ elevata
Suscettibilità a malattie	☐ scarsa ■ media ☐ elevata malattie o fitofagi "chiave"
Giudizio agronomico/pomologico complessivo	Ecotipo locale di pregevole valore genetico ed economico.
Bibliografia, Note, Altro	Le mele presentano un sapore non dolce, tendenzialmente acido.

Progetto BIODIVERSITÀ • SCHEDA RILEVAMENTO DATI

Famiglia Rosaceae **Specie** *Malus domestica* Borkh. **cultivar/ecotipo** (nome anche volgare) Puma i cira
località _____ **comprensorio** (se piante più diffuse) Melia di Scilla - San Roberto
sinonimi (se conosciuti) _____

Portamento della pianta	■ assurgente ☐ intermedio ☐ espanso ☐ pendulo
Vigoria	☐ scarsa ■ media ☐ elevata
Uso del frutto, della pianta o parte di essa	■ fresco ■ trasformato ☐ altro
Epoca di fioritura	Inizio (10% fiori aperti) **I decade aprile** Fine (inizio caduta petali)
Caratteri del fiore	Colore **bianco**
	Forma **fiori riuniti a corimbo**
Epoca di raccolta	Inizio **settembre** fine
Produttività	☐ scarsa ■ media ☐ elevata
Caratteri del frutto:	
forma	☐ appiattita ■ globosa ☐ conica ☐ ellissoidale ☐ ovale ☐ oblunga ☐ allungata ☐ altro
pezzatura	☐ piccola ■ media ☐ grossa
colore di fondo buccia	**Verde giallo**
eventuale sovracolore buccia	**Leggere striature rosse**
Valutazione sensoriale polpa:	
colore della polpa (a frutto sezionato)	**Chiaro**
profumo (aroma)	☐ assente ☐ scarso ■ medio ☐ elevato aromi rilevati (*a frutto integro*) aromi rilevati (*a frutto sezionato*)
Consistenza (valutata alla maturazione di consumo)	☐ scarsa ☐ media ■ elevata
succosità	☐ scarsa ■ media ☐ elevata
tessitura	☐ grossolana ■ media ☐ fine
dolcezza	☐ scarsa ■ media ☐ elevata
acidità	☐ scarsa ■ media ☐ elevata
sapore (giudizio sintetico)	☐ scarso ☐ mediocre ■ buono ☐ ottimo
Resistenza alle manipolazioni **Conservabilità**	☐ scarsa ☐ media ■ elevata ☐ scarsa ☐ media ■ elevata
Suscettibilità a malattie	■ scarsa ☐ media ☐ elevata malattie o fitofagi "chiave"
Giudizio agronomico/pomologico complessivo	Ecotipo locale di pregevole valore genetico ed economico.
Bibliografia, Note, Altro	Dopo la raccolta si conservano fino a marzo/aprile dell'anno successivo.

Progetto BIODIVERSITÀ • SCHEDA RILEVAMENTO DATI

Famiglia Rosaceae **Specie** *Malus domestica* Borkh. **cultivar/ecotipo** (nome anche volgare) Puma i macelleria
località Melia di Scilla **comprensorio** (se piante più diffuse) _____
sinonimi (se conosciuti) _____

Portamento della pianta	■ assurgente ☐ intermedio ☐ espanso ☐ pendulo
Vigoria	☐ scarsa ☐ media ■ elevata
Uso del frutto, della pianta o parte di essa	■ fresco ☐ trasformato ☐ altro
Epoca di fioritura	Inizio (10% fiori aperti) **marzo** Fine (inizio caduta petali)
Caratteri del fiore	Colore **bianco**
	Forma **fiori riuniti a corimbo**
Epoca di raccolta	Inizio fine **ottobre**
Produttività	■ scarsa ☐ media ☐ elevata
Caratteri del frutto:	
forma	☐ appiattita ■ globosa ☐ conica ☐ ellissoidale ☐ ovale ☐ oblunga ☐ allungata ☐ altro
pezzatura	☐ piccola ■ media ☐ grossa
colore di fondo buccia	**Verde chiaro**
eventuale sovracolore buccia	
Valutazione sensoriale polpa:	
colore della polpa (a frutto sezionato)	**Chiaro**
profumo (aroma)	☐ assente ☐ scarso ■ medio ☐ elevato aromi rilevati (*a frutto integro*) aromi rilevati (*a frutto sezionato*)
Consistenza (valutata alla maturazione di consumo)	☐ scarsa ■ media ☐ elevata
succosità	☐ scarsa ■ media ☐ elevata
tessitura	☐ grossolana ■ media ☐ fine
dolcezza	☐ scarsa ■ media ☐ elevata
acidità	☐ scarsa ■ media ☐ elevata
sapore (giudizio sintetico)	☐ scarso ☐ mediocre ■ buono ☐ ottimo
Resistenza alle manipolazioni **Conservabilità**	☐ scarsa ☐ media ■ elevata ☐ scarsa ☐ media ■ elevata
Suscettibilità a malattie	■ scarsa ☐ media ☐ elevata malattie o fitofagi "chiave"
Giudizio agronomico/pomologico complessivo	Ecotipo locale di pregevole valore genetico ed economico.
Bibliografia, Note, Altro	

Progetto BIODIVERSITÀ • SCHEDA RILEVAMENTO DATI

Famiglia Rosaceae **Specie** *Malus domestica* Borkh. **cultivar/ecotipo** (nome anche volgare) Puma i strata
località _____ **comprensorio** (se piante più diffuse) Motta San Giovanni
sinonimi (se conosciuti) _____

Portamento della pianta	☐ assurgente ☐ intermedio ■ espanso ☐ pendulo
Vigoria	☐ scarsa ☐ media ■ elevata
Uso del frutto, della pianta o parte di essa	■ fresco ☐ trasformato ☐ altro
Epoca di fioritura	Inizio (10% fiori aperti) **marzo** Fine (inizio caduta petali)
Caratteri del fiore	Colore **bianco**
	Forma **fiori riuniti a corimbo**
Epoca di raccolta	Inizio fine **ottobre**
Produttività	☐ scarsa ☐ media ■ elevata
Caratteri del frutto:	
forma	☐ appiattita ☐ globosa ☐ conica ☐ ellissoidale ☐ ovale ■ oblunga ☐ allungata ☐ altro
pezzatura	☐ piccola ■ media ☐ grossa
colore di fondo buccia	**Giallo verde**
eventuale sovracolore buccia	
Valutazione sensoriale polpa:	
colore della polpa (a frutto sezionato)	**Chiaro**
profumo (aroma)	☐ assente ☐ scarso ■ medio ☐ elevato aromi rilevati (*a frutto integro*) aromi rilevati (*a frutto sezionato*)
Consistenza (valutata alla maturazione di consumo)	☐ scarsa ■ media ☐ elevata
succosità	☐ scarsa ■ media ☐ elevata
tessitura	☐ grossolana ■ media ☐ fine
dolcezza	☐ scarsa ■ media ☐ elevata
acidità	☐ scarsa ■ media ☐ elevata
sapore (giudizio sintetico)	☐ scarso ☐ mediocre ■ buono ☐ ottimo
Resistenza alle manipolazioni **Conservabilità**	☐ scarsa ☐ media ■ elevata ☐ scarsa ☐ media ■ elevata
Suscettibilità a malattie	■ scarsa ☐ media ☐ elevata malattie o fitofagi "chiave"
Giudizio agronomico/pomologico complessivo	Ecotipo locale di pregevole valore genetico ed economico.
Bibliografia, Note, Altro	

Progetto BIODIVERSITÀ • SCHEDA RILEVAMENTO DATI

Famiglia Rosaceae **Specie** *Malus domestica* Borkh. **cultivar/ecotipo** (nome anche volgare) Puma imperiale
località _____ **comprensorio** (se piante più diffuse) Motta San Giovanni
sinonimi (se conosciuti) _____

Portamento della pianta	☐ assurgente ☐ intermedio ■ espanso ☐ pendulo
Vigoria	☐ scarsa ☐ media ■ elevata
Uso del frutto, della pianta o parte di essa	■ fresco ■ trasformato ☐ altro
Epoca di fioritura	Inizio (10% fiori aperti) **maggio** Fine (inizio caduta petali)
Caratteri del fiore	Colore **bianco**
	Forma **fiori riuniti a corimbo**
Epoca di raccolta	Inizio **settembre** fine
Produttività	☐ scarsa ☐ media ■ elevata
Caratteri del frutto:	
forma	☐ appiattita ■ globosa ☐ conica ☐ ellissoidale ☐ ovale ☐ oblunga ☐ allungata ☐ altro
pezzatura	☐ piccola ■ media ☐ grossa
colore di fondo buccia	**Verde giallo**
eventuale sovracolore buccia	**Rosa chiaro**
Valutazione sensoriale polpa:	
colore della polpa (a frutto sezionato)	**Chiaro**
profumo (aroma)	☐ assente ☐ scarso ■ medio ☐ elevato aromi rilevati (*a frutto integro*) aromi rilevati (*a frutto sezionato*)
Consistenza (valutata alla maturazione di consumo)	☐ scarsa ■ media ☐ elevata
succosità	☐ scarsa ■ media ☐ elevata
tessitura	☐ grossolana ■ media ☐ fine
dolcezza	☐ scarsa ■ media ☐ elevata
acidità	☐ scarsa ■ media ☐ elevata
sapore (giudizio sintetico)	☐ scarso ☐ mediocre ■ buono ☐ ottimo
Resistenza alle manipolazioni **Conservabilità**	☐ scarsa ☐ media ■ elevata ☐ scarsa ☐ media ■ elevata
Suscettibilità a malattie	■ scarsa ☐ media ☐ elevata malattie o fitofagi "chiave"
Giudizio agronomico/pomologico complessivo	Ecotipo locale di pregevole valore genetico ed economico.
Bibliografia, Note, Altro	

Progetto BIODIVERSITÀ • SCHEDA RILEVAMENTO DATI

Famiglia Rosaceae **Specie** *Malus domestica* Borkh. **cultivar/ecotipo** (nome anche volgare) Puma lappedda
località _____ **comprensorio** (se piante più diffuse) Motta San Giovanni
sinonimi (se conosciuti) _____

Portamento della pianta	☐ assurgente ☐ intermedio ■ espanso ☐ pendulo
Vigoria	☐ scarsa ☐ media ■ elevata
Uso del frutto, della pianta o parte di essa	■ fresco ☐ trasformato ☐ altro
Epoca di fioritura	Inizio (10% fiori aperti) **maggio** Fine (inizio caduta petali)
Caratteri del fiore	Colore **bianco**
	Forma **fiori riuniti a corimbo**
Epoca di raccolta	Inizio **novembre** fine
Produttività	☐ scarsa ☐ media ■ elevata
Caratteri del frutto:	
forma	☐ appiattita ■ globosa ☐ conica ☐ ellissoidale ☐ ovale ☐ oblunga ☐ allungata ☐ altro
pezzatura	■ piccola ☐ media ☐ grossa
colore di fondo buccia	**Giallo**
eventuale sovracolore buccia	
Valutazione sensoriale polpa:	
colore della polpa (a frutto sezionato)	**Chiaro**
profumo (aroma)	☐ assente ☐ scarso ■ medio ☐ elevato aromi rilevati (*a frutto integro*) aromi rilevati (*a frutto sezionato*)
Consistenza (valutata alla maturazione di consumo)	☐ scarsa ■ media ☐ elevata
succosità	☐ scarsa ■ media ☐ elevata
tessitura	☐ grossolana ■ media ☐ fine
dolcezza	☐ scarsa ■ media ☐ elevata
acidità	☐ scarsa ■ media ☐ elevata
sapore (giudizio sintetico)	☐ scarso ☐ mediocre ■ buono ☐ ottimo
Resistenza alle manipolazioni **Conservabilità**	☐ scarsa ■ media ☐ elevata ☐ scarsa ■ media ☐ elevata
Suscettibilità a malattie	■ scarsa ☐ media ☐ elevata malattie o fitofagi "chiave"
Giudizio agronomico/pomologico complessivo	Ecotipo locale di pregevole valore genetico ed economico.
Bibliografia, Note, Altro	È stato avviato il processo di moltiplicazione.

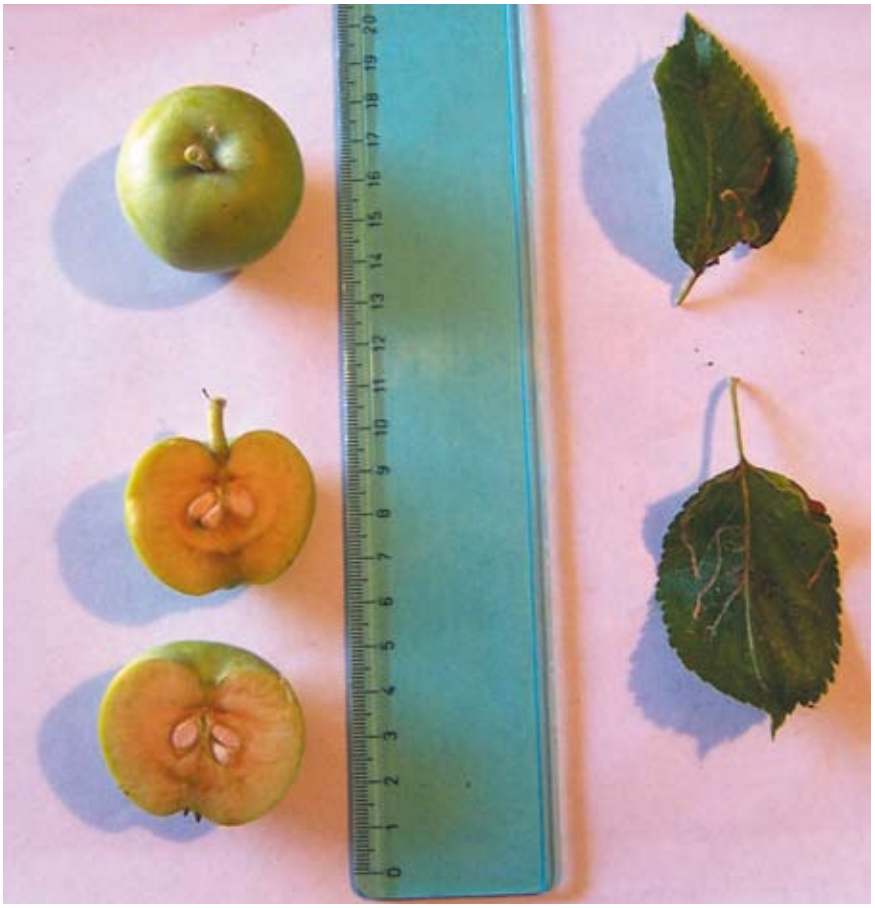

Progetto BIODIVERSITÀ • SCHEDA RILEVAMENTO DATI

Famiglia Rosaceae **Specie** *Malus domestica* Borkh. **cultivar/ecotipo** (nome anche volgare) Puma limoncella
località _____ **comprensorio** (se piante più diffuse) Melia di Scilla - S. Roberto - Bova S.
sinonimi (se conosciuti) _____

Portamento della pianta	☐ assurgente ☐ intermedio ■ espanso ☐ pendulo
Vigoria	☐ scarsa ☐ media ■ elevata
Uso del frutto, della pianta o parte di essa	■ fresco ■ trasformato ☐ altro
Epoca di fioritura	Inizio (10% fiori aperti) **marzo** Fine (inizio caduta petali)
Caratteri del fiore	Colore **bianco**
	Forma **fiori riuniti a corimbo**
Epoca di raccolta	Inizio **ottobre** fine
Produttività	☐ scarsa ■ media ☐ elevata
Caratteri del frutto:	
forma	☐ appiattita ☐ globosa ☐ conica ☐ ellissoidale ☐ ovale ☐ oblunga ■ allungata ☐ altro
pezzatura	☐ piccola ■ media ☐ grossa
colore di fondo buccia	**Giallo**
eventuale sovracolore buccia	
Valutazione sensoriale polpa:	
colore della polpa (a frutto sezionato)	**Chiaro**
profumo (aroma)	☐ assente ☐ scarso ■ medio ☐ elevato aromi rilevati (*a frutto integro*) aromi rilevati (*a frutto sezionato*)
Consistenza (valutata alla maturazione di consumo)	☐ scarsa ☐ media ■ elevata
succosità	☐ scarsa ■ media ☐ elevata
tessitura	☐ grossolana ■ media ■ fine
dolcezza	☐ scarsa ■ media ■ elevata
acidità	☐ scarsa ■ media ■ elevata
sapore (giudizio sintetico)	☐ scarso ☐ mediocre ■ buono ☐ ottimo
Resistenza alle manipolazioni **Conservabilità**	☐ scarsa ☐ media ■ elevata ☐ scarsa ☐ media ■ elevata
Suscettibilità a malattie	■ scarsa ☐ media ☐ elevata malattie o fitofagi "chiave"
Giudizio agronomico/pomologico complessivo	Ecotipo locale di pregevole valore genetico ed economico.
Bibliografia, Note, Altro	I frutti si raccolgono non completamente maturi e si conservano sino a marzo-aprile. Frutti profumati e croccanti.

Progetto BIODIVERSITÀ • SCHEDA RILEVAMENTO DATI

Famiglia Rosaceae **Specie** *Malus domestica* Borkh. **cultivar/ecotipo** (nome anche volgare) Puma maitiche
località _____ **comprensorio** (se piante più diffuse) Motta San Giovanni
sinonimi (se conosciuti) _____

Portamento della pianta	☐ assurgente ☐ intermedio ■ espanso ☐ pendulo
Vigoria	☐ scarsa ■ media ☐ elevata
Uso del frutto, della pianta o parte di essa	■ fresco ■ trasformato ☐ altro
Epoca di fioritura	Inizio (10% fiori aperti) **marzo** Fine (inizio caduta petali)
Caratteri del fiore	Colore **bianco rosato**
	Forma **fiori riuniti a corimbo**
Epoca di raccolta	Inizio fine **giugno**
Produttività	☐ scarsa ■ media ☐ elevata
Caratteri del frutto:	
forma	☐ appiattita ■ globosa ☐ conica ☐ ellissoidale ☐ ovale ☐ oblunga ☐ allungata ☐ altro
pezzatura	☐ piccola ■ media ☐ grossa
colore di fondo buccia	**Giallo**
eventuale sovracolore buccia	**Rosso**
Valutazione sensoriale polpa:	
colore della polpa (a frutto sezionato)	**Chiaro**
profumo (aroma)	☐ assente ☐ scarso ■ medio ☐ elevato aromi rilevati (*a frutto integro*) aromi rilevati (*a frutto sezionato*)
Consistenza (valutata alla maturazione di consumo)	☐ scarsa ■ media ☐ elevata
succosità	☐ scarsa ■ media ☐ elevata
tessitura	☐ grossolana ■ media ☐ fine
dolcezza	☐ scarsa ■ media ☐ elevata
acidità	☐ scarsa ☐ media ■ elevata
sapore (giudizio sintetico)	☐ scarso ☐ mediocre ■ buono ☐ ottimo
Resistenza alle manipolazioni **Conservabilità**	☐ scarsa ☐ media ■ elevata ☐ scarsa ☐ media ■ elevata
Suscettibilità a malattie	☐ scarsa ■ media ☐ elevata malattie o fitofagi "chiave"
Giudizio agronomico/pomologico complessivo	Ecotipo locale di pregevole valore genetico ed economico.
Bibliografia, Note, Altro	Dette "mele di maggio" anche se maturano a giugno; hanno un sapore aspro.

Progetto BIODIVERSITÀ • SCHEDA RILEVAMENTO DATI

Famiglia Rosaceae **Specie** *Malus domestica* Borkh. **cultivar/ecotipo** (nome anche volgare) Puma malappedda
località _____ **comprensorio** (se piante più diffuse) San Roberto
sinonimi (se conosciuti) _____

Portamento della pianta	☐ assurgente ☐ intermedio ■ espanso ☐ pendulo
Vigoria	☐ scarsa ■ media ☐ elevata
Uso del frutto, della pianta o parte di essa	■ fresco ■ trasformato ☐ altro
Epoca di fioritura	Inizio (10% fiori aperti) **marzo** Fine (inizio caduta petali)
Caratteri del fiore	Colore **bianco**
	Forma **fiori riuniti a corimbo**
Epoca di raccolta	Inizio fine **settembre**
Produttività	☐ scarsa ■ media ☐ elevata
Caratteri del frutto:	
forma	■ appiattita ☐ globosa ☐ conica ☐ ellissoidale ☐ ovale ☐ oblunga ☐ allungata ☐ altro
pezzatura	☐ piccola ■ media ☐ grossa
colore di fondo buccia	**Giallo**
eventuale sovracolore buccia	**Leggera striatura rossa**
Valutazione sensoriale polpa:	
colore della polpa (a frutto sezionato)	**Chiaro**
profumo (aroma)	☐ assente ☐ scarso ■ medio ☐ elevato aromi rilevati (*a frutto integro*) aromi rilevati (*a frutto sezionato*)
Consistenza (valutata alla maturazione di consumo)	☐ scarsa ■ media ☐ elevata
succosità	☐ scarsa ■ media ☐ elevata
tessitura	☐ grossolana ■ media ☐ fine
dolcezza	☐ scarsa ■ media ☐ elevata
acidità	☐ scarsa ■ media ☐ elevata
sapore (giudizio sintetico)	☐ scarso ☐ mediocre ■ buono ☐ ottimo
Resistenza alle manipolazioni **Conservabilità**	☐ scarsa ☐ media ■ elevata ☐ scarsa ☐ media ■ elevata
Suscettibilità a malattie	■ scarsa ☐ media ☐ elevata malattie o fitofagi "chiave"
Giudizio agronomico/pomologico complessivo	Ecotipo locale di pregevole valore genetico ed economico.
Bibliografia, Note, Altro	

Progetto BIODIVERSITÀ • SCHEDA RILEVAMENTO DATI

Famiglia Rosaceae **Specie** *Malus domestica* Borkh. **cultivar/ecotipo** (nome anche volgare) Puma pumaroru
località _____ **comprensorio** (se piante più diffuse) Melia di Scilla
sinonimi (se conosciuti) _____

Portamento della pianta	☐ assurgente ☐ intermedio ■ espanso ☐ pendulo
Vigoria	☐ scarsa ■ media ☐ elevata
Uso del frutto, della pianta o parte di essa	■ fresco ■ trasformato ☐ altro
Epoca di fioritura	Inizio (10% fiori aperti) **aprile** Fine (inizio caduta petali)
Caratteri del fiore	Colore **bianco**
	Forma **fiori a corona riuniti in corimbo**
Epoca di raccolta	Inizio fine **ottobre**
Produttività	■ scarsa ☐ media ☐ elevata
Caratteri del frutto:	
forma	☐ appiattita ■ globosa ☐ conica ☐ ellissoidale ☐ ovale ☐ oblunga ☐ allungata ■ altro leggermente schiacciata
pezzatura	☐ piccola ■ media ☐ grossa
colore di fondo buccia	**Verde chiaro**
eventuale sovracolore buccia	**Rosa**
Valutazione sensoriale polpa:	
colore della polpa (a frutto sezionato)	**Chiaro**
profumo (aroma)	☐ assente ☐ scarso ■ medio ☐ elevato aromi rilevati (*a frutto integro*) aromi rilevati (*a frutto sezionato*)
Consistenza (valutata alla maturazione di consumo)	☐ scarsa ■ media ☐ elevata
succosità	☐ scarsa ■ media ☐ elevata
tessitura	☐ grossolana ■ media ☐ fine
dolcezza	☐ scarsa ■ media ☐ elevata
acidità	☐ scarsa ☐ media ■ elevata
sapore (giudizio sintetico)	☐ scarso ☐ mediocre ■ buono ☐ ottimo
Resistenza alle manipolazioni **Conservabilità**	☐ scarsa ☐ media ■ elevata ☐ scarsa ☐ media ■ elevata
Suscettibilità a malattie	■ scarsa ☐ media ☐ elevata malattie o fitofagi "chiave"
Giudizio agronomico/pomologico complessivo	Ecotipo locale di pregevole valore genetico ed economico.
Bibliografia, Note, Altro	I frutti hanno un sapore aspro.

Progetto BIODIVERSITÀ • SCHEDA RILEVAMENTO DATI

Famiglia Rosaceae **Specie** *Malus domestica* Borkh. **cultivar/ecotipo** (nome anche volgare) Puma r'ogghiu
località _____ **comprensorio** (se piante più diffuse) San Roberto
sinonimi (se conosciuti) _____

Portamento della pianta	☐ assurgente ☐ intermedio ■ espanso ☐ pendulo
Vigoria	☐ scarsa ☐ media ■ elevata
Uso del frutto, della pianta o parte di essa	■ fresco ■ trasformato ☐ altro
Epoca di fioritura	Inizio (10% fiori aperti) **marzo** Fine (inizio caduta petali)
Caratteri del fiore	Colore **bianco**
	Forma **fiori riuniti a corimbo**
Epoca di raccolta	Inizio **ottobre** fine
Produttività	☐ scarsa ☐ media ■ elevata
Caratteri del frutto:	
forma	☐ appiattita ■ globosa ☐ conica ☐ ellissoidale ☐ ovale ☐ oblunga ☐ allungata ☐ altro
pezzatura	☐ piccola ■ media ☐ grossa
colore di fondo buccia	**Giallo**
eventuale sovracolore buccia	**Sfumature di rosso**
Valutazione sensoriale polpa:	
colore della polpa (a frutto sezionato)	**Chiaro**
profumo (aroma)	☐ assente ☐ scarso ■ medio ☐ elevato aromi rilevati (*a frutto integro*) aromi rilevati (*a frutto sezionato*)
Consistenza (valutata alla maturazione di consumo)	☐ scarsa ■ media ☐ elevata
succosità	☐ scarsa ■ media ☐ elevata
tessitura	☐ grossolana ■ media ☐ fine
dolcezza	☐ scarsa ■ media ☐ elevata
acidità	☐ scarsa ■ media ☐ elevata
sapore (giudizio sintetico)	☐ scarso ☐ mediocre ■ buono ☐ ottimo
Resistenza alle manipolazioni **Conservabilità**	☐ scarsa ☐ media ■ elevata ☐ scarsa ☐ media ■ elevata
Suscettibilità a malattie	■ scarsa ☐ media ☐ elevata malattie o fitofagi "chiave"
Giudizio agronomico/pomologico complessivo	Ecotipo locale di pregevole valore genetico ed economico.
Bibliografia, Note, Altro	

0CM 1 2 3 4 5 6 7 8 9 10 11

Progetto BIODIVERSITÀ • SCHEDA RILEVAMENTO DATI

Famiglia Rosaceae **Specie** *Malus domestica* Borkh. **cultivar/ecotipo** (nome anche volgare) Puma rosa
località _____ **comprensorio** (se piante più diffuse) Motta San Giovanni
sinonimi (se conosciuti) _____

Portamento della pianta	☐ assurgente ☐ intermedio ☐ espanso ■ pendulo
Vigoria	☐ scarsa ☐ media ■ elevata
Uso del frutto, della pianta o parte di essa	■ fresco ☐ trasformato ☐ altro
Epoca di fioritura	Inizio (10% fiori aperti) **aprile** Fine (inizio caduta petali)
Caratteri del fiore	Colore **bianco**
	Forma **fiori raccolti in corimbo**
Epoca di raccolta	Inizio fine **agosto**
Produttività	☐ scarsa ☐ media ■ elevata
Caratteri del frutto:	
forma	☐ appiattita ■ globosa ☐ conica ☐ ellissoidale ☐ ovale ☐ oblunga ☐ allungata ☐ altro
pezzatura	■ piccola ☐ media ☐ grossa
colore di fondo buccia	**Giallo verde**
eventuale sovracolore buccia	**Faccetta rossa**
Valutazione sensoriale polpa:	
colore della polpa (a frutto sezionato)	**Chiaro**
profumo (aroma)	☐ assente ☐ scarso ■ medio ☐ elevato aromi rilevati (*a frutto integro*) aromi rilevati (*a frutto sezionato*)
Consistenza (valutata alla maturazione di consumo)	☐ scarsa ■ media ☐ elevata
succosità	☐ scarsa ■ media ☐ elevata
tessitura	☐ grossolana ■ media ☐ fine
dolcezza	☐ scarsa ■ media ☐ elevata
acidità	☐ scarsa ■ media ☐ elevata
sapore (giudizio sintetico)	☐ scarso ☐ mediocre ■ buono ☐ ottimo
Resistenza alle manipolazioni **Conservabilità**	☐ scarsa ☐ media ■ elevata ☐ scarsa ☐ media ■ elevata
Suscettibilità a malattie	■ scarsa ☐ media ☐ elevata malattie o fitofagi "chiave"
Giudizio agronomico/pomologico complessivo	Ecotipo locale di pregevole valore genetico ed economico.
Bibliografia, Note, Altro	

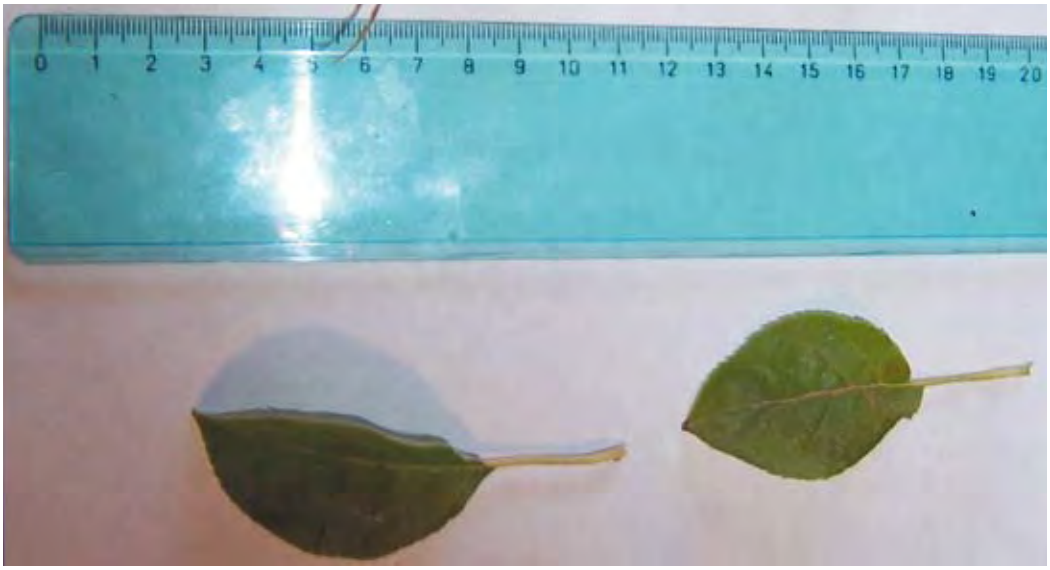

Progetto BIODIVERSITÀ • SCHEDA RILEVAMENTO DATI

Famiglia Rosaceae **Specie** *Malus domestica* Borkh. **cultivar/ecotipo** (nome anche volgare) Puma russeddi
località _____ **comprensorio** (se piante più diffuse) Melia di Scilla - Bova Superiore - San Roberto
sinonimi (se conosciuti) _____

Portamento della pianta	■ assurgente ☐ intermedio ☐ espanso ☐ pendulo
Vigoria	☐ scarsa ☐ media ■ elevata
Uso del frutto, della pianta o parte di essa	■ fresco ■ trasformato ☐ altro
Epoca di fioritura	Inizio (10% fiori aperti) **aprile** Fine (inizio caduta petali)
Caratteri del fiore	Colore **bianco**
	Forma **fiori raccolti in corimbo**
Epoca di raccolta	Inizio fine **III decade settembre**
Produttività	☐ scarsa ☐ media ■ elevata
Caratteri del frutto:	
forma	☐ appiattita ☐ globosa ☐ conica ☐ ellissoidale ■ ovale ☐ oblunga ☐ allungata ☐ altro
pezzatura	☐ piccola ■ media ☐ grossa
colore di fondo buccia	**Giallo verde**
eventuale sovracolore buccia	**Striatura rossa**
Valutazione sensoriale polpa:	
colore della polpa (a frutto sezionato)	**Chiaro**
profumo (aroma)	☐ assente ☐ scarso ■ medio ☐ elevato aromi rilevati (*a frutto integro*) aromi rilevati (*a frutto sezionato*)
Consistenza (valutata alla maturazione di consumo)	☐ scarsa ■ media ☐ elevata
succosità	☐ scarsa ■ media ☐ elevata
tessitura	☐ grossolana ■ media ☐ fine
dolcezza	☐ scarsa ■ media ☐ elevata
acidità	☐ scarsa ■ media ☐ elevata
sapore (giudizio sintetico)	☐ scarso ☐ mediocre ■ buono ☐ ottimo
Resistenza alle manipolazioni **Conservabilità**	☐ scarsa ☐ media ■ elevata ☐ scarsa ☐ media ■ elevata
Suscettibilità a malattie	■ scarsa ☐ media ☐ elevata malattie o fitofagi "chiave"
Giudizio agronomico/pomologico complessivo	Ecotipo locale di pregevole valore genetico ed economico.
Bibliografia, Note, Altro	

Progetto BIODIVERSITÀ • SCHEDA RILEVAMENTO DATI

Famiglia Rosaceae **Specie** *Malus domestica* Borkh. **cultivar/ecotipo** (nome anche volgare) Puma schiacciati
località Bova Superiore **comprensorio** (se piante più diffuse) _____
sinonimi (se conosciuti) _____

Portamento della pianta	☐ assurgente ☐ intermedio ■ espanso ☐ pendulo
Vigoria	☐ scarsa ■ media ☐ elevata
Uso del frutto, della pianta o parte di essa	■ fresco ■ trasformato ☐ altro
Epoca di fioritura	Inizio (10% fiori aperti) **maggio** Fine (inizio caduta petali)
Caratteri del fiore	Colore **bianco**
	Forma **fiori a corolla riuniti in corimbo**
Epoca di raccolta	Inizio fine **settembre**
Produttività	☐ scarsa ☐ media ■ elevata
Caratteri del frutto:	
forma	☐ appiattita ■ globosa ☐ conica ☐ ellissoidale ☐ ovale ☐ oblunga ☐ allungata ■ altro **schiacciata**
pezzatura	☐ piccola ■ media ☐ grossa
colore di fondo buccia	**Giallo chiaro**
eventuale sovracolore buccia	
Valutazione sensoriale polpa:	
colore della polpa (a frutto sezionato)	**Giallo**
profumo (aroma)	☐ assente ☐ scarso ■ medio ☐ elevato aromi rilevati (*a frutto integro*) aromi rilevati (*a frutto sezionato*)
Consistenza (valutata alla maturazione di consumo)	☐ scarsa ☐ media ■ elevata
succosità	☐ scarsa ■ media ☐ elevata
tessitura	☐ grossolana ☐ media ■ fine
dolcezza	☐ scarsa ☐ media ■ elevata
acidità	☐ scarsa ■ media ☐ elevata
sapore (giudizio sintetico)	☐ scarso ☐ mediocre ■ buono ☐ ottimo
Resistenza alle manipolazioni **Conservabilità**	☐ scarsa ☐ media ■ elevata ☐ scarsa ☐ media ■ elevata
Suscettibilità a malattie	■ scarsa ☐ media ☐ elevata malattie o fitofagi "chiave"
Giudizio agronomico/pomologico complessivo	Ecotipo locale di pregevole valore genetico ed economico.
Bibliografia, Note, Altro	Le mele hanno una consistenza croccante.

Progetto BIODIVERSITÀ • SCHEDA RILEVAMENTO DATI

Famiglia Lythraceae **Specie** *Punica granatun* L. **cultivar/ecotipo** (nome anche volgare) Denti i cavaddu
località piante isolate e sempre meno diffuse nel comprensorio reggino
comprensorio (se piante più diffuse) _____ **sinonimi** (se conosciuti) _____

Portamento della pianta	■ assurgente ☐ intermedio ☐ espanso ☐ pendulo
Vigoria	☐ scarsa ☐ media ■ elevata
Uso del frutto, della pianta o parte di essa	■ fresco ☐ trasformato ☐ altro
Epoca di fioritura	Inizio (10% fiori aperti) **giugno** Fine (inizio caduta petali)
Caratteri del fiore	Colore **rosso vivace**
	Forma
Epoca di raccolta	Inizio **autunno** fine
Produttività	☐ scarsa ■ media ☐ elevata
Caratteri del frutto:	
forma	☐ appiattita ■ globosa ☐ conica ☐ ellissoidale ☐ ovale ☐ oblunga ☐ allungata ☐ altro
pezzatura	☐ piccola ☐ media ■ grossa
colore di fondo buccia	**Giallo-verde**
eventuale sovracolore buccia	**Rosso**
Valutazione sensoriale polpa:	
colore della polpa (a frutto sezionato)	**Rosso scuro**
profumo (aroma)	☐ assente ☐ scarso ■ medio ☐ elevato aromi rilevati (*a frutto integro*) aromi rilevati (*a frutto sezionato*)
Consistenza (valutata alla maturazione di consumo)	☐ scarsa ■ media ☐ elevata
succosità	☐ scarsa ■ media ☐ elevata
tessitura	■ grossolana ☐ media ☐ fine
dolcezza	■ scarsa ☐ media ☐ elevata
acidità	☐ scarsa ☐ media ■ elevata
sapore (giudizio sintetico)	☐ scarso ☐ mediocre ■ buono ☐ ottimo
Resistenza alle manipolazioni **Conservabilità**	☐ scarsa ☐ media ■ elevata ☐ scarsa ☐ media ■ elevata
Suscettibilità a malattie	☐ scarsa ☐ media ■ elevata malattie o fitofagi "chiave"
Giudizio agronomico/pomologico complessivo	Ecotipo locale di pregevole valore genetico ed economico.
Bibliografia, Note, Altro	

Progetto BIODIVERSITÀ • SCHEDA RILEVAMENTO DATI

Famiglia Rosaceae **Specie** *Pyrus communis* L. **cultivar/ecotipo** (nome anche volgare) Pira spinella
località _____ **comprensorio** (se piante più diffuse) Motta San Giovanni - Bova Superiore
sinonimi (se conosciuti) _____

Portamento della pianta	■ assurgente ☐ intermedio ☐ espanso ☐ pendulo
Vigoria	☐ scarsa ■ media ☐ elevata
Uso del frutto, della pianta o parte di essa	■ fresco ☐ trasformato ☐ altro
Epoca di fioritura	Inizio (10% fiori aperti) **marzo** Fine (inizio caduta petali)
Caratteri del fiore	Colore **bianco rosa**
	Forma **fiori a corolla riuniti in corimbo**
Epoca di raccolta	Inizio **settembre** fine
Produttività	☐ scarsa ☐ media ■ elevata
Caratteri del frutto:	
forma	☐ appiattita ☐ globosa ☐ conica ☐ ellissoidale ☐ ovale ☐ oblunga ☐ allungata ■ altro **turbiforme**
pezzatura	☐ piccola ■ media ☐ grossa
colore di fondo buccia	**Verde giallo**
eventuale sovracolore buccia	**Leggere striature di rosso**
Valutazione sensoriale polpa:	
colore della polpa (a frutto sezionato)	**Giallo**
profumo (aroma)	☐ assente ☐ scarso ■ medio ☐ elevato aromi rilevati (*a frutto integro*) aromi rilevati (*a frutto sezionato*)
Consistenza (valutata alla maturazione di consumo)	☐ scarsa ☐ media ■ elevata
succosità	■ scarsa ☐ media ☐ elevata
tessitura	■ grossolana ☐ media ☐ fine
dolcezza	■ scarsa ☐ media ☐ elevata
acidità	☐ scarsa ☐ media ■ elevata
sapore (giudizio sintetico)	☐ scarso ☐ mediocre ■ buono ☐ ottimo
Resistenza alle manipolazioni	☐ scarsa ☐ media ■ elevata
Conservabilità	☐ scarsa ☐ media ■ elevata
Suscettibilità a malattie	■ scarsa ☐ media ☐ elevata malattie o fitofagi "chiave"
Giudizio agronomico/pomologico complessivo	Ecotipo locale di pregevole valore genetico ed economico.
Bibliografia, Note, Altro	I frutti aspri alla raccolta tendono a maturare con il tempo.

Progetto BIODIVERSITÀ • SCHEDA RILEVAMENTO DATI

Famiglia Rosaceae **Specie** *Pyrus communis* L. **cultivar/ecotipo** (nome anche volgare) Pira basilicuzza
località Bova Superiore **comprensorio** (se piante più diffuse) _____
sinonimi (se conosciuti) Filippina

Portamento della pianta	☐ assurgente ☐ intermedio ■ espanso ☐ pendulo
Vigoria	☐ scarsa ■ media ☐ elevata
Uso del frutto, della pianta o parte di essa	■ fresco ☐ trasformato ☐ altro
Epoca di fioritura	Inizio (10% fiori aperti) **aprile** Fine (inizio caduta petali)
Caratteri del fiore	Colore **bianco**
	Forma **fiori a corolla riuniti in corimbo**
Epoca di raccolta	Inizio **luglio** fine
Produttività	☐ scarsa ■ media ☐ elevata
Caratteri del frutto:	
forma	☐ appiattita ☐ globosa ☐ conica ☐ ellissoidale ☐ ovale ☐ oblunga ☐ allungata ■ altro **piriforme**
pezzatura	■ piccola ☐ media ☐ grossa
colore di fondo buccia	**Verde giallo**
eventuale sovracolore buccia	
Valutazione sensoriale polpa:	
colore della polpa (a frutto sezionato)	**Bianco giallastro**
profumo (aroma)	☐ assente ☐ scarso ■ medio ☐ elevato aromi rilevati (*a frutto integro*) aromi rilevati (*a frutto sezionato*)
Consistenza (valutata alla maturazione di consumo)	☐ scarsa ■ media ☐ elevata
succosità	☐ scarsa ■ media ☐ elevata
tessitura	☐ grossolana ■ media ☐ fine
dolcezza	☐ scarsa ■ media ☐ elevata
acidità	☐ scarsa ■ media ☐ elevata
sapore (giudizio sintetico)	☐ scarso ☐ mediocre ■ buono ☐ ottimo
Resistenza alle manipolazioni **Conservabilità**	☐ scarsa ■ media ☐ elevata ☐ scarsa ■ media ☐ elevata
Suscettibilità a malattie	☐ scarsa ■ media ☐ elevata malattie o fitofagi "chiave"
Giudizio agronomico/pomologico complessivo	Ecotipo locale di pregevole valore genetico ed economico.
Bibliografia, Note, Altro	

Progetto BIODIVERSITÀ • SCHEDA RILEVAMENTO DATI

Famiglia Rosaceae **Specie** *Pyrus communis* L. **cultivar/ecotipo** (nome anche volgare) Pira butirra
località San Roberto **comprensorio** (se piante più diffuse) _____
sinonimi (se conosciuti) _____

Portamento della pianta	■ assurgente ☐ intermedio ☐ espanso ☐ pendulo
Vigoria	☐ scarsa ■ media ☐ elevata
Uso del frutto, della pianta o parte di essa	■ fresco ☐ trasformato ☐ altro
Epoca di fioritura	Inizio (10% fiori aperti) **marzo** Fine (inizio caduta petali)
Caratteri del fiore	Colore **bianco**
	Forma **fiori a corolla riuniti in corimbo**
Epoca di raccolta	Inizio **agosto** fine
Produttività	■ scarsa ☐ media ☐ elevata
Caratteri del frutto:	
forma	☐ appiattita ☐ globosa ☐ conica ☐ ellissoidale ■ ovale ☐ oblunga ☐ allungata ☐ altro
pezzatura	☐ piccola ■ media ☐ grossa
colore di fondo buccia	**Verde giallo**
eventuale sovracolore buccia	**Rosso**
Valutazione sensoriale polpa:	
colore della polpa (a frutto sezionato)	**Bianco giallastro**
profumo (aroma)	☐ assente ☐ scarso ■ medio ☐ elevato aromi rilevati (*a frutto integro*) aromi rilevati (*a frutto sezionato*)
Consistenza (valutata alla maturazione di consumo)	☐ scarsa ■ media ☐ elevata
succosità	☐ scarsa ☐ media ■ elevata
tessitura	☐ grossolana ☐ media ■ fine
dolcezza	☐ scarsa ☐ media ■ elevata
acidità	☐ scarsa ■ media ☐ elevata
sapore (giudizio sintetico)	☐ scarso ☐ mediocre ■ buono ☐ ottimo
Resistenza alle manipolazioni **Conservabilità**	☐ scarsa ■ media ☐ elevata ☐ scarsa ■ media ☐ elevata
Suscettibilità a malattie	☐ scarsa ■ media ☐ elevata malattie o fitofagi "chiave"
Giudizio agronomico/pomologico complessivo	Ecotipo locale di pregevole valore genetico ed economico.
Bibliografia, Note, Altro	I frutti dalla tessitura fine e succosità elevata.

Progetto BIODIVERSITÀ • SCHEDA RILEVAMENTO DATI

Famiglia Rosaceae **Specie** *Pyrus communis* L. **cultivar/ecotipo** (nome anche volgare) Pira caranfuledda
località _____ **comprensorio** (se piante più diffuse) Bova S. - Motta San Giovanni
sinonimi (se conosciuti) _____

Portamento della pianta	■ assurgente ☐ intermedio ☐ espanso ☐ pendulo
Vigoria	☐ scarsa ■ media ☐ elevata
Uso del frutto, della pianta o parte di essa	■ fresco ☐ trasformato ☐ altro
Epoca di fioritura	Inizio (10% fiori aperti) **aprile** Fine (inizio caduta petali)
Caratteri del fiore	Colore **bianco**
	Forma **fiori a corolla riuniti in corimbo**
Epoca di raccolta	Inizio **giugno** fine
Produttività	☐ scarsa ■ media ☐ elevata
Caratteri del frutto:	
forma	☐ appiattita ☐ globosa ☐ conica ☐ ellissoidale ☐ ovale ☐ oblunga ☐ allungata ■ altro **piriforme**
pezzatura	■ piccola ☐ media ☐ grossa
colore di fondo buccia	**Giallo**
eventuale sovracolore buccia	
Valutazione sensoriale polpa:	
colore della polpa (a frutto sezionato)	**Bianco giallastro**
profumo (aroma)	☐ assente ☐ scarso ■ medio ☐ elevato aromi rilevati (*a frutto integro*) aromi rilevati (*a frutto sezionato*)
Consistenza (valutata alla maturazione di consumo)	☐ scarsa ■ media ☐ elevata
succosità	☐ scarsa ■ media ☐ elevata
tessitura	☐ grossolana ■ media ☐ fine
dolcezza	☐ scarsa ☐ media ■ elevata
acidità	☐ scarsa ■ media ☐ elevata
sapore (giudizio sintetico)	☐ scarso ☐ mediocre ■ buono ☐ ottimo
Resistenza alle manipolazioni **Conservabilità**	■ scarsa ☐ media ☐ elevata ■ scarsa ☐ media ☐ elevata
Suscettibilità a malattie	☐ scarsa ■ media ☐ elevata malattie o fitofagi "chiave" **mosca**
Giudizio agronomico/pomologico complessivo	Ecotipo locale di pregevole valore genetico ed economico.
Bibliografia, Note, Altro	

Progetto BIODIVERSITÀ • SCHEDA RILEVAMENTO DATI

Famiglia Rosaceae **Specie** *Pyrus communis* L. **cultivar/ecotipo** (nome anche volgare) Pira gabbaladri
località Bova Superiore **comprensorio** (se piante più diffuse) _____
sinonimi (se conosciuti) _____

Portamento della pianta	☐ assurgente ☐ intermedio ■ espanso ☐ pendulo
Vigoria	☐ scarsa ■ media ☐ elevata
Uso del frutto, della pianta o parte di essa	■ fresco ☐ trasformato ☐ altro
Epoca di fioritura	Inizio (10% fiori aperti) **marzo** Fine (inizio caduta petali)
Caratteri del fiore	Colore **bianco**
	Forma **fiori a corolla riuniti in corimbo**
Epoca di raccolta	Inizio fine **luglio**
Produttività	☐ scarsa ■ media ☐ elevata
Caratteri del frutto:	
forma	☐ appiattita ☐ globosa ☐ conica ☐ ellissoidale ☐ ovale ☐ oblunga ☐ allungata ■ altro **piriforme**
pezzatura	☐ piccola ■ media ☐ grossa
colore di fondo buccia	**Verde**
eventuale sovracolore buccia	
Valutazione sensoriale polpa:	
colore della polpa (a frutto sezionato)	**Bianco giallastro**
profumo (aroma)	☐ assente ☐ scarso ■ medio ☐ elevato aromi rilevati (*a frutto integro*) aromi rilevati (*a frutto sezionato*)
Consistenza (valutata alla maturazione di consumo)	☐ scarsa ■ media ☐ elevata
succosità	☐ scarsa ☐ media ■ elevata
tessitura	☐ grossolana ■ media ☐ fine
dolcezza	☐ scarsa ☐ media ■ elevata
acidità	☐ scarsa ■ media ☐ elevata
sapore (giudizio sintetico)	☐ scarso ☐ mediocre ■ buono ☐ ottimo
Resistenza alle manipolazioni **Conservabilità**	☐ scarsa ■ media ☐ elevata ☐ scarsa ■ media ☐ elevata
Suscettibilità a malattie	☐ scarsa ■ media ☐ elevata malattie o fitofagi "chiave"
Giudizio agronomico/pomologico complessivo	Ecotipo locale di pregevole valore genetico ed economico.
Bibliografia, Note, Altro	I frutti a maturazione rimangono verdi e sembrano non maturi.

Progetto BIODIVERSITÀ • SCHEDA RILEVAMENTO DATI

Famiglia Rosaceae **Specie** *Pyrus communis* L. **cultivar/ecotipo** (nome anche volgare) Pira gamba i donna
località _____ **comprensorio** (se piante più diffuse) Bova S. - Sant'Alessio d'Aspromonte
sinonimi (se conosciuti) _____

Portamento della pianta	☐ assurgente ☐ intermedio ■ espanso ☐ pendulo
Vigoria	☐ scarsa ■ media ☐ elevata
Uso del frutto, della pianta o parte di essa	■ fresco ☐ trasformato ☐ altro
Epoca di fioritura	Inizio (10% fiori aperti) **marzo** Fine (inizio caduta petali)
Caratteri del fiore	Colore **bianco**
	Forma **fiori a corolla riuniti in corimbo**
Epoca di raccolta	Inizio fine **agosto**
Produttività	☐ scarsa ■ media ☐ elevata
Caratteri del frutto:	
forma	☐ appiattita ☐ globosa ☐ conica ☐ ellissoidale ☐ ovale ☐ oblunga ☐ allungata ■ altro **piriforme**
pezzatura	☐ piccola ■ media ☐ grossa
colore di fondo buccia	**Verde chiaro**
eventuale sovracolore buccia	
Valutazione sensoriale polpa:	
colore della polpa (a frutto sezionato)	**Bianco giallastro**
profumo (aroma)	☐ assente ☐ scarso ■ medio ☐ elevato aromi rilevati (*a frutto integro*) aromi rilevati (*a frutto sezionato*)
Consistenza (valutata alla maturazione di consumo)	☐ scarsa ■ media ☐ elevata
succosità	☐ scarsa ☐ media ■ elevata
tessitura	☐ grossolana ■ media ☐ fine
dolcezza	☐ scarsa ☐ media ■ elevata
acidità	☐ scarsa ■ media ☐ elevata
sapore (giudizio sintetico)	☐ scarso ☐ mediocre ■ buono ☐ ottimo
Resistenza alle manipolazioni **Conservabilità**	☐ scarsa ■ media ☐ elevata ☐ scarsa ■ media ☐ elevata
Suscettibilità a malattie	☐ scarsa ■ media ☐ elevata malattie o fitofagi "chiave"
Giudizio agronomico/pomologico complessivo	Ecotipo locale di pregevole valore genetico ed economico.
Bibliografia, Note, Altro	

Progetto BIODIVERSITÀ • SCHEDA RILEVAMENTO DATI

Famiglia Rosaceae **Specie** *Pyrus communis* L. **cultivar/ecotipo** (nome anche volgare) Pira granatu
località _____ **comprensorio** (se piante più diffuse) Reggio Calabria - Bova Superiore
sinonimi (se conosciuti) _____

Portamento della pianta	☐ assurgente ☐ intermedio ■ espanso ☐ pendulo
Vigoria	☐ scarsa ☐ media ■ elevata
Uso del frutto, della pianta o parte di essa	■ fresco ☐ trasformato ☐ altro
Epoca di fioritura	Inizio (10% fiori aperti) **aprile** Fine (inizio caduta petali)
Caratteri del fiore	Colore **bianco rosa**
	Forma **fiori a corolla riuniti in corimbo**
Epoca di raccolta	Inizio **luglio** fine
Produttività	☐ scarsa ☐ media ■ elevata
Caratteri del frutto:	
forma	☐ appiattita ☐ globosa ☐ conica ☐ ellissoidale ☐ ovale ☐ oblunga ☐ allungata ■ altro **globosa**
pezzatura	☐ piccola ■ media ☐ grossa
colore di fondo buccia	**Giallo**
eventuale sovracolore buccia	**Rosso**
Valutazione sensoriale polpa:	
colore della polpa (a frutto sezionato)	**Bianco giallastro**
profumo (aroma)	☐ assente ☐ scarso ■ medio ☐ elevato aromi rilevati (*a frutto integro*) aromi rilevati (*a frutto sezionato*)
Consistenza (valutata alla maturazione di consumo)	☐ scarsa ■ media ☐ elevata
succosità	☐ scarsa ☐ media ■ elevata
tessitura	☐ grossolana ■ media ☐ fine
dolcezza	☐ scarsa ☐ media ■ elevata
acidità	☐ scarsa ■ media ☐ elevata
sapore (giudizio sintetico)	☐ scarso ☐ mediocre ■ buono ☐ ottimo
Resistenza alle manipolazioni **Conservabilità**	☐ scarsa ■ media ☐ elevata ☐ scarsa ■ media ☐ elevata
Suscettibilità a malattie	■ scarsa ☐ media ☐ elevata malattie o fitofagi "chiave"
Giudizio agronomico/pomologico complessivo	Ecotipo locale di pregevole valore genetico ed economico.
Bibliografia, Note, Altro	

Progetto BIODIVERSITÀ • SCHEDA RILEVAMENTO DATI

Famiglia Rosaceae **Specie** *Pyrus communis* L. **cultivar/ecotipo** (nome anche volgare) Pira imbutino
località Melia di Scilla **comprensorio** (se piante più diffuse) _____
sinonimi (se conosciuti) _____

Portamento della pianta	■ assurgente ☐ intermedio ☐ espanso ☐ pendulo
Vigoria	☐ scarsa ■ media ☐ elevata
Uso del frutto, della pianta o parte di essa	■ fresco ☐ trasformato ☐ altro
Epoca di fioritura	Inizio (10% fiori aperti) **marzo** Fine (inizio caduta petali)
Caratteri del fiore	Colore **bianco**
	Forma **fiori a corolla riuniti in corimbo**
Epoca di raccolta	Inizio fine **settembre**
Produttività	☐ scarsa ■ media ☐ elevata
Caratteri del frutto:	
forma	☐ appiattita ☐ globosa ☐ conica ☐ ellissoidale ☐ ovale ■ oblunga ☐ allungata ☐ altro
pezzatura	☐ piccola ☐ media ■ grossa
colore di fondo buccia	**Verde giallo**
eventuale sovracolore buccia	**Puntinatura marrone**
Valutazione sensoriale polpa:	
colore della polpa (a frutto sezionato)	**Bianco giallastro**
profumo (aroma)	☐ assente ☐ scarso ■ medio ☐ elevato aromi rilevati (*a frutto integro*) aromi rilevati (*a frutto sezionato*)
Consistenza (valutata alla maturazione di consumo)	☐ scarsa ■ media ☐ elevata
succosità	☐ scarsa ☐ media ■ elevata
tessitura	☐ grossolana ■ media ☐ fine
dolcezza	☐ scarsa ☐ media ■ elevata
acidità	☐ scarsa ■ media ☐ elevata
sapore (giudizio sintetico)	☐ scarso ☐ mediocre ■ buono ☐ ottimo
Resistenza alle manipolazioni **Conservabilità**	☐ scarsa ☐ media ■ elevata ☐ scarsa ☐ media ■ elevata
Suscettibilità a malattie	■ scarsa ☐ media ☐ elevata malattie o fitofagi "chiave"
Giudizio agronomico/pomologico complessivo	Ecotipo locale di pregevole valore genetico ed economico.
Bibliografia, Note, Altro	

Progetto BIODIVERSITÀ • SCHEDA RILEVAMENTO DATI

Famiglia Rosaceae **Specie** *Pyrus communis* L. **cultivar/ecotipo** (nome anche volgare) Pira imperiale
località _____ **comprensorio** (se piante più diffuse) Bova Superiore - Motta S. Giovanni
sinonimi (se conosciuti) _____

Portamento della pianta	■ assurgente ☐ intermedio ☐ espanso ☐ pendulo
Vigoria	☐ scarsa ■ media ☐ elevata
Uso del frutto, della pianta o parte di essa	■ fresco ☐ trasformato ☐ altro
Epoca di fioritura	Inizio (10% fiori aperti) **aprile** Fine (inizio caduta petali)
Caratteri del fiore	Colore **bianco rosa**
	Forma **a corolla riuniti in corimbo**
Epoca di raccolta	Inizio **agosto** fine
Produttività	☐ scarsa ■ media ☐ elevata
Caratteri del frutto:	
forma	☐ appiattita ☐ globosa ☐ conica ☐ ellissoidale ☐ ovale ☐ oblunga ☐ allungata ■ altro **turbinata**
pezzatura	☐ piccola ■ media ☐ grossa
colore di fondo buccia	**Verde giallo**
eventuale sovracolore buccia	**Rosso**
Valutazione sensoriale polpa:	
colore della polpa (a frutto sezionato)	**Bianco giallastro**
profumo (aroma)	☐ assente ☐ scarso ■ medio ☐ elevato aromi rilevati (*a frutto integro*) aromi rilevati (*a frutto sezionato*)
Consistenza (valutata alla maturazione di consumo)	☐ scarsa ■ media ☐ elevata
succosità	☐ scarsa ☐ media ■ elevata
tessitura	☐ grossolana ■ media ☐ fine
dolcezza	☐ scarsa ☐ media ■ elevata
acidità	☐ scarsa ■ media ☐ elevata
sapore (giudizio sintetico)	☐ scarso ☐ mediocre ■ buono ☐ ottimo
Resistenza alle manipolazioni **Conservabilità**	☐ scarsa ■ media ☐ elevata ☐ scarsa ■ media ☐ elevata
Suscettibilità a malattie	☐ scarsa ■ media ☐ elevata malattie o fitofagi "chiave"
Giudizio agronomico/pomologico complessivo	Ecotipo locale di pregevole valore genetico ed economico.
Bibliografia, Note, Altro	Succosità elevata.

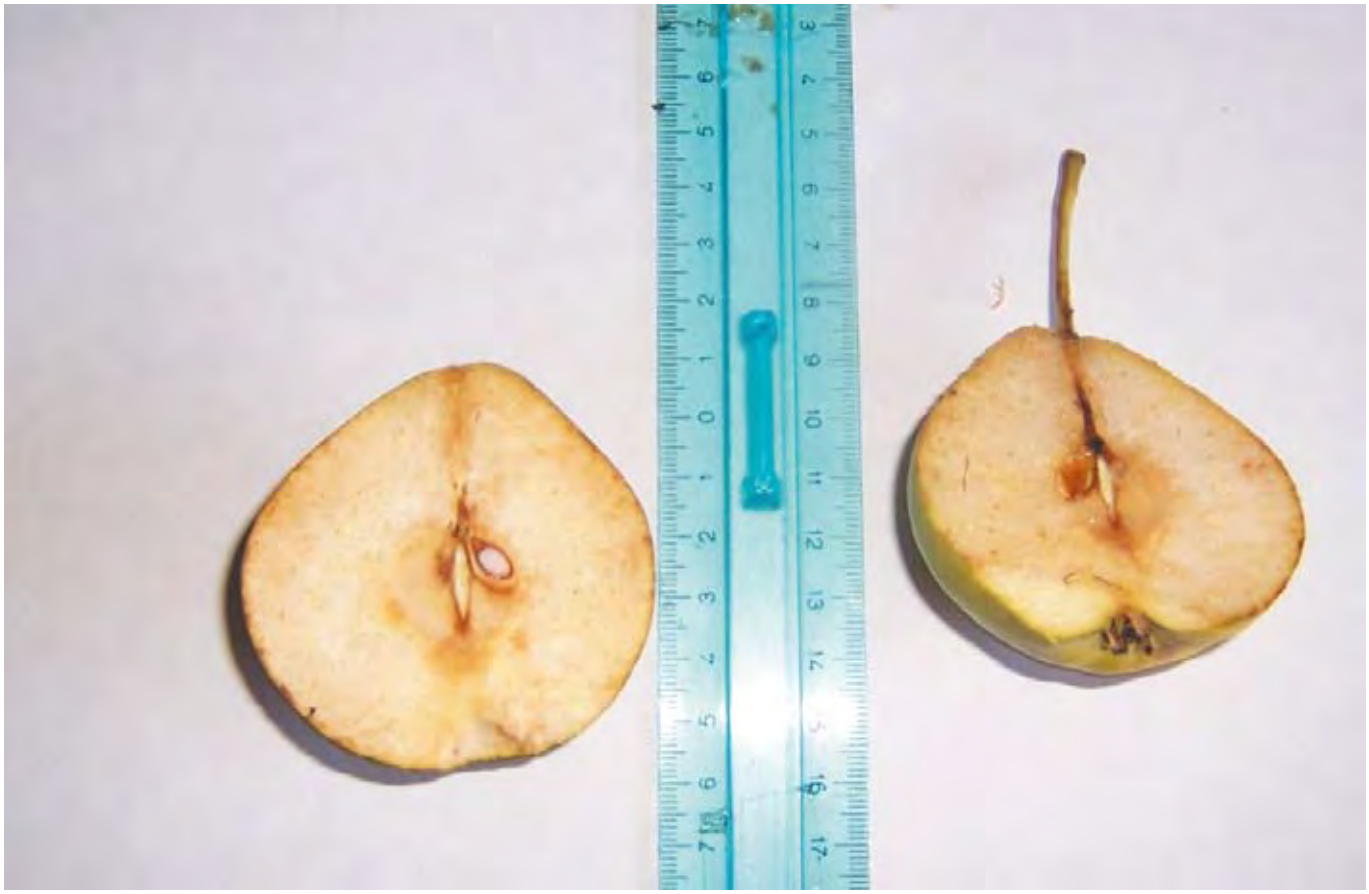

Progetto BIODIVERSITÀ • SCHEDA RILEVAMENTO DATI

Famiglia Rosaceae **Specie** *Pyrus communis* L. **cultivar/ecotipo** (nome anche volgare) Pira licandisi
località _____ **comprensorio** (se piante più diffuse) Motta San Giovanni
sinonimi (se conosciuti) Muzzica embivi

Portamento della pianta	☐ assurgente ☐ intermedio ☐ espanso ■ pendulo
Vigoria	☐ scarsa ■ media ☐ elevata
Uso del frutto, della pianta o parte di essa	■ fresco ☐ trasformato ☐ altro
Epoca di fioritura	Inizio (10% fiori aperti) **maggio** Fine (inizio caduta petali)
Caratteri del fiore	Colore **bianco rosa**
	Forma **a corolla riuniti in corimbo**
Epoca di raccolta	Inizio fine **settembre**
Produttività	☐ scarsa ■ media ☐ elevata
Caratteri del frutto:	
forma	☐ appiattita ☐ globosa ☐ conica ☐ ellissoidale ☐ ovale ☐ oblunga ☐ allungata ■ altro **turbinata**
pezzatura	☐ piccola ■ media ☐ grossa
colore di fondo buccia	**Verde giallo**
eventuale sovracolore buccia	
Valutazione sensoriale polpa:	
colore della polpa (a frutto sezionato)	**Bianco giallastro**
profumo (aroma)	☐ assente ☐ scarso ■ medio ☐ elevato aromi rilevati (*a frutto integro*) aromi rilevati (*a frutto sezionato*)
Consistenza (valutata alla maturazione di consumo)	☐ scarsa ■ media ☐ elevata
succosità	☐ scarsa ☐ media ■ elevata
tessitura	☐ grossolana ☐ media ■ fine
dolcezza	☐ scarsa ☐ media ■ elevata
acidità	☐ scarsa ■ media ☐ elevata
sapore (giudizio sintetico)	☐ scarso ☐ mediocre ☐ buono ■ ottimo
Resistenza alle manipolazioni **Conservabilità**	☐ scarsa ■ media ☐ elevata ☐ scarsa ■ media ☐ elevata
Suscettibilità a malattie	☐ scarsa ■ media ☐ elevata malattie o fitofagi "chiave"
Giudizio agronomico/pomologico complessivo	Ecotipo locale di pregevole valore genetico ed economico.
Bibliografia, Note, Altro	Sapore ottimo, succosità elevata, tessitura fine e dolcezza elevata.

Progetto BIODIVERSITÀ • SCHEDA RILEVAMENTO DATI

Famiglia Rosaceae **Specie** *Pyrus communis* L. **cultivar/ecotipo** (nome anche volgare) Pira lisciarduna
località _____ **comprensorio** (se piante più diffuse) San Roberto - Bova Sup.
sinonimi (se conosciuti) Lisciandruna

Portamento della pianta	☐ assurgente ☐ intermedio ☐ espanso ■ pendulo
Vigoria	☐ scarsa ☐ media ■ elevata
Uso del frutto, della pianta o parte di essa	■ fresco ☐ trasformato ☐ altro
Epoca di fioritura	Inizio (10% fiori aperti) **aprile** Fine (inizio caduta petali)
Caratteri del fiore	Colore **bianco rosa**
	Forma **a corolla riuniti in corimbo**
Epoca di raccolta	Inizio **ottobre** fine
Produttività	☐ scarsa ☐ media ■ elevata
Caratteri del frutto:	
forma	☐ appiattita ☐ globosa ☐ conica ☐ ellissoidale ☐ ovale ☐ oblunga ☐ allungata ■ altro **turbinata**
pezzatura	☐ piccola ☐ media ■ grossa
colore di fondo buccia	**Verde giallo**
eventuale sovracolore buccia	**Rosso**
Valutazione sensoriale polpa:	
colore della polpa (a frutto sezionato)	**Bianco giallastro**
profumo (aroma)	☐ assente ☐ scarso ■ medio ☐ elevato aromi rilevati (*a frutto integro*) aromi rilevati (*a frutto sezionato*)
Consistenza (valutata alla maturazione di consumo)	☐ scarsa ■ media ☐ elevata
succosità	☐ scarsa ☐ media ■ elevata
tessitura	☐ grossolana ■ media ☐ fine
dolcezza	☐ scarsa ☐ media ■ elevata
acidità	☐ scarsa ■ media ☐ elevata
sapore (giudizio sintetico)	☐ scarso ☐ mediocre ■ buono ■ ottimo
Resistenza alle manipolazioni **Conservabilità**	☐ scarsa ☐ media ■ elevata ☐ scarsa ☐ media ■ elevata
Suscettibilità a malattie	■ scarsa ☐ media ☐ elevata malattie o fitofagi "chiave"
Giudizio agronomico/pomologico complessivo	Ecotipo locale di pregevole valore genetico ed economico.
Bibliografia, Note, Altro	I frutti si raccolgono non maturi e si conservano per l'inverno; risultano succosi e dolci.

Progetto BIODIVERSITÀ • SCHEDA RILEVAMENTO DATI

Famiglia Rosaceae **Specie** *Pyrus communis* L. **cultivar/ecotipo** (nome anche volgare) Pira mastrantoni
località _____ **comprensorio** (se piante più diffuse) Sant'Alessio d'Aspromonte
sinonimi (se conosciuti) _____

Portamento della pianta	☐ assurgente ☐ intermedio ■ espanso ☐ pendulo
Vigoria	☐ scarsa ■ media ☐ elevata
Uso del frutto, della pianta o parte di essa	■ fresco ☐ trasformato ☐ altro
Epoca di fioritura	Inizio (10% fiori aperti) **aprile** Fine (inizio caduta petali)
Caratteri del fiore	Colore **bianco rosa**
	Forma **a corolla riuniti in corimbo**
Epoca di raccolta	Inizio fine **settembre**
Produttività	☐ scarsa ☐ media ■ elevata
Caratteri del frutto:	
forma	☐ appiattita ☐ globosa ☐ conica ☐ ellissoidale ☐ ovale ☐ oblunga ☐ allungata ■ altro **turbinata**
pezzatura	☐ piccola ■ media ☐ grossa
colore di fondo buccia	**Giallo**
eventuale sovracolore buccia	**Rosso**
Valutazione sensoriale polpa:	
colore della polpa (a frutto sezionato)	**Bianco giallastro**
profumo (aroma)	☐ assente ☐ scarso ☐ medio ■ elevato aromi rilevati (*a frutto integro*) aromi rilevati (*a frutto sezionato*)
Consistenza (valutata alla maturazione di consumo)	☐ scarsa ■ media ☐ elevata
succosità	☐ scarsa ■ media ☐ elevata
tessitura	☐ grossolana ■ media ☐ fine
dolcezza	☐ scarsa ☐ media ■ elevata
acidità	☐ scarsa ■ media ☐ elevata
sapore (giudizio sintetico)	☐ scarso ☐ mediocre ☐ buono ■ ottimo
Resistenza alle manipolazioni **Conservabilità**	☐ scarsa ■ media ☐ elevata ■ scarsa ☐ media ☐ elevata
Suscettibilità a malattie	☐ scarsa ■ media ☐ elevata malattie o fitofagi "chiave"
Giudizio agronomico/pomologico complessivo	Ecotipo locale di pregevole valore genetico ed economico.
Bibliografia, Note, Altro	I frutti dal profumo intenso si devono consumare subito dopo la raccolta perché maturano velocemente.

Progetto BIODIVERSITÀ • SCHEDA RILEVAMENTO DATI

Famiglia Rosaceae **Specie** *Pyrus communis* L. **cultivar/ecotipo** (nome anche volgare) Pira missinisi
località Motta San Giovanni **comprensorio** (se piante più diffuse) _____
sinonimi (se conosciuti) _____

Portamento della pianta	■ assurgente ☐ intermedio ☐ espanso ☐ pendulo
Vigoria	☐ scarsa ■ media ☐ elevata
Uso del frutto, della pianta o parte di essa	■ fresco ☐ trasformato ☐ altro
Epoca di fioritura	Inizio (10% fiori aperti) **aprile** Fine (inizio caduta petali)
Caratteri del fiore	Colore **bianco**
	Forma **a corolla riuniti in corimbo**
Epoca di raccolta	Inizio fine **luglio**
Produttività	☐ scarsa ■ media ☐ elevata
Caratteri del frutto:	
forma	☐ appiattita ☐ globosa ☐ conica ☐ ellissoidale ☐ ovale ☐ oblunga ☐ allungata ■ altro **turbinata**
pezzatura	■ piccola ☐ media ☐ grossa
colore di fondo buccia	**Giallo**
eventuale sovracolore buccia	
Valutazione sensoriale polpa:	
colore della polpa (a frutto sezionato)	**Bianco giallastro**
profumo (aroma)	☐ assente ☐ scarso ■ medio ☐ elevato aromi rilevati (*a frutto integro*) aromi rilevati (*a frutto sezionato*)
Consistenza (valutata alla maturazione di consumo)	☐ scarsa ■ media ☐ elevata
succosità	☐ scarsa ■ media ☐ elevata
tessitura	☐ grossolana ■ media ☐ fine
dolcezza	☐ scarsa ☐ media ■ elevata
acidità	☐ scarsa ■ media ☐ elevata
sapore (giudizio sintetico)	☐ scarso ☐ mediocre ■ buono ☐ ottimo
Resistenza alle manipolazioni **Conservabilità**	■ scarsa ☐ media ☐ elevata ■ scarsa ☐ media ☐ elevata
Suscettibilità a malattie	☐ scarsa ■ media ☐ elevata malattie o fitofagi "chiave"
Giudizio agronomico/pomologico complessivo	Ecotipo locale di pregevole valore genetico ed economico.
Bibliografia, Note, Altro	

Progetto BIODIVERSITÀ • SCHEDA RILEVAMENTO DATI

Famiglia Rosaceae **Specie** *Pyrus communis* L. **cultivar/ecotipo** (nome anche volgare) Piru pileggiu
località Zarmà **comprensorio** (se piante più diffuse) _____
sinonimi (se conosciuti) _____

Portamento della pianta	☐ assurgente ☐ intermedio ■ espanso ☐ pendulo
Vigoria	☐ scarsa ☐ media ■ elevata
Uso del frutto, della pianta o parte di essa	■ fresco ☐ trasformato ■ altro **essiccato**
Epoca di fioritura	Inizio (10% fiori aperti) **marzo** Fine (inizio caduta petali)
Caratteri del fiore	Colore **bianco rosa**
	Forma **a corolla riuniti in corimbo**
Epoca di raccolta	Inizio **agosto** fine
Produttività	☐ scarsa ☐ media ■ elevata
Caratteri del frutto:	
forma	☐ appiattita ☐ globosa ☐ conica ☐ ellissoidale ☐ ovale ☐ oblunga ☐ allungata ■ altro **turbinata**
pezzatura	☐ piccola ■ media ☐ grossa
colore di fondo buccia	**Verde giallo**
eventuale sovracolore buccia	**Rosso**
Valutazione sensoriale polpa:	
colore della polpa (a frutto sezionato)	**Bianco giallastro**
profumo (aroma)	☐ assente ☐ scarso ■ medio ☐ elevato aromi rilevati (*a frutto integro*) aromi rilevati (*a frutto sezionato*)
Consistenza (valutata alla maturazione di consumo)	☐ scarsa ■ media ☐ elevata
succosità	☐ scarsa ■ media ☐ elevata
tessitura	☐ grossolana ■ media ☐ fine
dolcezza	☐ scarsa ☐ media ■ elevata
acidità	☐ scarsa ■ media ☐ elevata
sapore (giudizio sintetico)	☐ scarso ☐ mediocre ☐ buono ■ ottimo
Resistenza alle manipolazioni **Conservabilità**	☐ scarsa ☐ media ■ elevata ☐ scarsa ☐ media ■ elevata
Suscettibilità a malattie	■ scarsa ☐ media ☐ elevata malattie o fitofagi "chiave"
Giudizio agronomico/pomologico complessivo	Ecotipo locale di pregevole valore genetico ed economico.
Bibliografia, Note, Altro	I frutti si raccolgono ad agosto non maturi; la maturazione avviene durante la conservazione. Sapore delicato.

Progetto BIODIVERSITÀ • SCHEDA RILEVAMENTO DATI

Famiglia Rosaceae **Specie** *Pyrus communis* L. **cultivar/ecotipo** (nome anche volgare) Pira porcina
località _____ **comprensorio** (se piante più diffuse) Motta S. Giovanni - Bova Sup.
sinonimi (se conosciuti) _____

Portamento della pianta	■ assurgente ☐ intermedio ☐ espanso ☐ pendulo
Vigoria	☐ scarsa ☐ media ■ elevata
Uso del frutto, della pianta o parte di essa	■ fresco ☐ trasformato ☐ altro
Epoca di fioritura	Inizio (10% fiori aperti) **aprile** Fine (inizio caduta petali)
Caratteri del fiore	Colore **bianco rosa**
	Forma **a corolla riuniti in corimbo**
Epoca di raccolta	Inizio **agosto** fine
Produttività	☐ scarsa ☐ media ■ elevata
Caratteri del frutto:	
forma	☐ appiattita ☐ globosa ☐ conica ☐ ellissoidale ☐ ovale ☐ oblunga ☐ allungata ■ altro **turbinata**
pezzatura	☐ piccola ■ media ☐ grossa
colore di fondo buccia	**Verde**
eventuale sovracolore buccia	
Valutazione sensoriale polpa:	
colore della polpa (a frutto sezionato)	**Bianco giallastro**
profumo (aroma)	☐ assente ☐ scarso ■ medio ☐ elevato aromi rilevati (*a frutto integro*) aromi rilevati (*a frutto sezionato*)
Consistenza (valutata alla maturazione di consumo)	☐ scarsa ■ media ☐ elevata
succosità	☐ scarsa ■ media ☐ elevata
tessitura	☐ grossolana ■ media ☐ fine
dolcezza	☐ scarsa ■ media ☐ elevata
acidità	☐ scarsa ■ media ☐ elevata
sapore (giudizio sintetico)	☐ scarso ☐ mediocre ■ buono ☐ ottimo
Resistenza alle manipolazioni **Conservabilità**	☐ scarsa ☐ media ■ elevata ☐ scarsa ☐ media ■ elevata
Suscettibilità a malattie	■ scarsa ☐ media ☐ elevata malattie o fitofagi "chiave"
Giudizio agronomico/pomologico complessivo	Ecotipo locale di pregevole valore genetico ed economico.
Bibliografia, Note, Altro	Dette porcine perché se ne producevano in grande quantità e una volta cotte al sole diventavano alimento per i maiali.

Progetto BIODIVERSITÀ • SCHEDA RILEVAMENTO DATI

Famiglia Rosaceae **Specie** *Pyrus communis* L. **cultivar/ecotipo** (nome anche volgare) Pira porcina granatu
località _____ **comprensorio** (se piante più diffuse) Bova Superiore
sinonimi (se conosciuti) _____

Portamento della pianta	☐ assurgente ☐ intermedio ■ espanso ☐ pendulo
Vigoria	☐ scarsa ☐ media ■ elevata
Uso del frutto, della pianta o parte di essa	■ fresco ☐ trasformato ☐ altro
Epoca di fioritura	Inizio (10% fiori aperti) **aprile** Fine (inizio caduta petali)
Caratteri del fiore	Colore **bianco rosa**
	Forma **a corolla riuniti in corimbo**
Epoca di raccolta	Inizio fine **luglio**
Produttività	☐ scarsa ☐ media ■ elevata
Caratteri del frutto:	
forma	☐ appiattita ☐ globosa ☐ conica ☐ ellissoidale ☐ ovale ☐ oblunga ☐ allungata ■ altro **turbinata**
pezzatura	☐ piccola ■ media ☐ grossa
colore di fondo buccia	**Giallo**
eventuale sovracolore buccia	**Rosso**
Valutazione sensoriale polpa:	
colore della polpa (a frutto sezionato)	**Bianco giallastro**
profumo (aroma)	☐ assente ☐ scarso ■ medio ☐ elevato aromi rilevati (*a frutto integro*) aromi rilevati (*a frutto sezionato*)
Consistenza (valutata alla maturazione di consumo)	☐ scarsa ■ media ☐ elevata
succosità	☐ scarsa ■ media ☐ elevata
tessitura	☐ grossolana ■ media ☐ fine
dolcezza	☐ scarsa ☐ media ■ elevata
acidità	☐ scarsa ■ media ☐ elevata
sapore (giudizio sintetico)	☐ scarso ☐ mediocre ■ buono ☐ ottimo
Resistenza alle manipolazioni **Conservabilità**	☐ scarsa ☐ media ■ elevata ☐ scarsa ☐ media ■ elevata
Suscettibilità a malattie	■ scarsa ☐ media ☐ elevata malattie o fitofagi "chiave"
Giudizio agronomico/pomologico complessivo	Ecotipo locale di pregevole valore genetico ed economico.
Bibliografia, Note, Altro	

Progetto BIODIVERSITÀ • SCHEDA RILEVAMENTO DATI

Famiglia Rosaceae **Specie** *Pyrus communis* L. **cultivar/ecotipo** (nome anche volgare) Pira riggitana
località Bova Superiore **comprensorio** (se piante più diffuse) _____
sinonimi (se conosciuti) _____

Portamento della pianta	■ assurgente ☐ intermedio ☐ espanso ☐ pendulo
Vigoria	☐ scarsa ■ media ☐ elevata
Uso del frutto, della pianta o parte di essa	■ fresco ☐ trasformato ☐ altro
Epoca di fioritura	Inizio (10% fiori aperti) **marzo** Fine (inizio caduta petali)
Caratteri del fiore	Colore **bianco**
	Forma **a corolla riuniti in corimbo**
Epoca di raccolta	Inizio fine **luglio**
Produttività	☐ scarsa ■ media ☐ elevata
Caratteri del frutto:	
forma	☐ appiattita ☐ globosa ☐ conica ☐ ellissoidale ■ ovale ☐ oblunga ☐ allungata ☐ altro
pezzatura	☐ piccola ■ media ☐ grossa
colore di fondo buccia	**Verde giallo**
eventuale sovracolore buccia	**Rossa**
Valutazione sensoriale polpa:	
colore della polpa (a frutto sezionato)	**Bianco giallastro**
profumo (aroma)	☐ assente ☐ scarso ■ medio ☐ elevato aromi rilevati (*a frutto integro*) aromi rilevati (*a frutto sezionato*)
Consistenza (valutata alla maturazione di consumo)	☐ scarsa ■ media ☐ elevata
succosità	☐ scarsa ■ media ☐ elevata
tessitura	☐ grossolana ■ media ☐ fine
dolcezza	☐ scarsa ☐ media ■ elevata
acidità	☐ scarsa ■ media ☐ elevata
sapore (giudizio sintetico)	☐ scarso ☐ mediocre ■ buono ☐ ottimo
Resistenza alle manipolazioni **Conservabilità**	☐ scarsa ☐ media ■ elevata ☐ scarsa ☐ media ■ elevata
Suscettibilità a malattie	■ scarsa ☐ media ☐ elevata malattie o fitofagi "chiave"
Giudizio agronomico/pomologico complessivo	Ecotipo locale di pregevole valore genetico ed economico.
Bibliografia, Note, Altro	

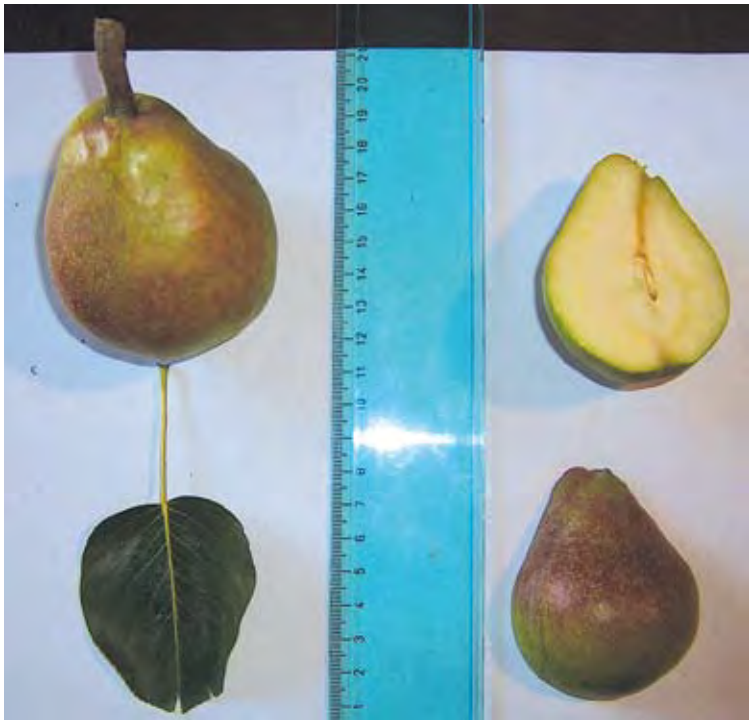

Progetto BIODIVERSITÀ • SCHEDA RILEVAMENTO DATI

Famiglia Rosaceae **Specie** *Pyrus communis* L. **cultivar/ecotipo** (nome anche volgare) Pira sanamalata
località San Roberto **comprensorio** (se piante più diffuse) _____
sinonimi (se conosciuti) _____

Portamento della pianta	■ assurgente ☐ intermedio ☐ espanso ☐ pendulo
Vigoria	☐ scarsa ■ media ☐ elevata
Uso del frutto, della pianta o parte di essa	■ fresco ☐ trasformato ☐ altro
Epoca di fioritura	Inizio (10% fiori aperti) **aprile** Fine (inizio caduta petali)
Caratteri del fiore	Colore **bianco rosa**
	Forma **a corolla riuniti in corimbo**
Epoca di raccolta	Inizio **agosto** fine
Produttività	☐ scarsa ■ media ☐ elevata
Caratteri del frutto:	
forma	☐ appiattita ☐ globosa ☐ conica ☐ ellissoidale ☐ ovale ☐ oblunga ☐ allungata ■ altro **turbinata**
pezzatura	☐ piccola ■ media ☐ grossa
colore di fondo buccia	**Giallo - marroncino alla base del peduncolo**
eventuale sovracolore buccia	**Sfumature leggere di rosso**
Valutazione sensoriale polpa:	
colore della polpa (a frutto sezionato)	**Bianco giallastro**
profumo (aroma)	☐ assente ☐ scarso ■ medio ☐ elevato aromi rilevati (*a frutto integro*) aromi rilevati (*a frutto sezionato*)
Consistenza (valutata alla maturazione di consumo)	☐ scarsa ■ media ☐ elevata
succosità	☐ scarsa ■ media ☐ elevata
tessitura	☐ grossolana ■ media ☐ fine
dolcezza	☐ scarsa ☐ media ■ elevata
acidità	☐ scarsa ■ media ☐ elevata
sapore (giudizio sintetico)	☐ scarso ☐ mediocre ☐ buono ■ ottimo
Resistenza alle manipolazioni **Conservabilità**	■ scarsa ☐ media ☐ elevata ■ scarsa ☐ media ☐ elevata
Suscettibilità a malattie	■ scarsa ☐ media ☐ elevata malattie o fitofagi "chiave"
Giudizio agronomico/pomologico complessivo	Ecotipo locale di pregevole valore genetico ed economico.
Bibliografia, Note, Altro	I frutti hanno un aspetto sgradevole perché sembrano malati, ma presentano un ottimo sapore.

CM 1 2 3 4 5 6 7 8 9 10 11 12 13 14

Progetto BIODIVERSITÀ • SCHEDA RILEVAMENTO DATI

Famiglia Rosaceae **Specie** *Pyrus communis* L. **cultivar/ecotipo** (nome anche volgare) Pira Sant'Anna
località _____ **comprensorio** (se piante più diffuse) Bova Superiore
sinonimi (se conosciuti) _____

Portamento della pianta	■ assurgente ☐ intermedio ☐ espanso ☐ pendulo
Vigoria	☐ scarsa ☐ media ■ elevata
Uso del frutto, della pianta o parte di essa	■ fresco ☐ trasformato ☐ altro
Epoca di fioritura	Inizio (10% fiori aperti) **aprile** Fine (inizio caduta petali)
Caratteri del fiore	Colore **bianco**
	Forma **a corolla riuniti in corimbo**
Epoca di raccolta	Inizio fine **luglio**
Produttività	☐ scarsa ■ media ☐ elevata
Caratteri del frutto:	
forma	☐ appiattita ☐ globosa ☐ conica ☐ ellissoidale ☐ ovale ☐ oblunga ☐ allungata ■ altro **turbinata**
pezzatura	■ piccola ☐ media ☐ grossa
colore di fondo buccia	**Giallo**
eventuale sovracolore buccia	
Valutazione sensoriale polpa:	
colore della polpa (a frutto sezionato)	**Bianco giallastro**
profumo (aroma)	☐ assente ☐ scarso ■ medio ☐ elevato aromi rilevati (*a frutto integro*) aromi rilevati (*a frutto sezionato*)
Consistenza (valutata alla maturazione di consumo)	☐ scarsa ■ media ☐ elevata
succosità	☐ scarsa ☐ media ■ elevata
tessitura	☐ grossolana ■ media ☐ fine
dolcezza	☐ scarsa ■ media ☐ elevata
acidità	☐ scarsa ■ media ☐ elevata
sapore (giudizio sintetico)	☐ scarso ☐ mediocre ■ buono ☐ ottimo
Resistenza alle manipolazioni **Conservabilità**	☐ scarsa ■ media ☐ elevata ☐ scarsa ■ media ☐ elevata
Suscettibilità a malattie	■ scarsa ☐ media ☐ elevata malattie o fitofagi "chiave"
Giudizio agronomico/pomologico complessivo	Ecotipo locale di pregevole valore genetico ed economico.
Bibliografia, Note, Altro	

Progetto BIODIVERSITÀ • SCHEDA RILEVAMENTO DATI

Famiglia Rosaceae **Specie** *Pyrus communis* L. **cultivar/ecotipo** (nome anche volgare) Pira spinedda
località _____ **comprensorio** (se piante più diffuse) Motta San Giovanni
sinonimi (se conosciuti) _____

Portamento della pianta	☐ assurgente ☐ intermedio ■ espanso ☐ pendulo
Vigoria	☐ scarsa ☐ media ■ elevata
Uso del frutto, della pianta o parte di essa	■ fresco ☐ trasformato ☐ altro
Epoca di fioritura	Inizio (10% fiori aperti) **aprile** Fine (inizio caduta petali)
Caratteri del fiore	Colore **bianco rosa**
	Forma **a corolla riuniti in corimbo**
Epoca di raccolta	Inizio **ottobre** fine
Produttività	☐ scarsa ■ media ☐ elevata
Caratteri del frutto:	
forma	☐ appiattita ☐ globosa ☐ conica ☐ ellissoidale ☐ ovale ☐ oblunga ☐ allungata ■ altro **turbinata**
pezzatura	☐ piccola ■ media ☐ grossa
colore di fondo buccia	**Giallo verde**
eventuale sovracolore buccia	**Rosso**
Valutazione sensoriale polpa:	
colore della polpa (a frutto sezionato)	**Bianco giallastro**
profumo (aroma)	☐ assente ☐ scarso ■ medio ☐ elevato aromi rilevati (*a frutto integro*) aromi rilevati (*a frutto sezionato*)
Consistenza (valutata alla maturazione di consumo)	☐ scarsa ■ media ☐ elevata
succosità	☐ scarsa ■ media ☐ elevata
tessitura	☐ grossolana ■ media ☐ fine
dolcezza	☐ scarsa ■ media ☐ elevata
acidità	☐ scarsa ☐ media ■ elevata
sapore (giudizio sintetico)	☐ scarso ☐ mediocre ■ buono ☐ ottimo
Resistenza alle manipolazioni **Conservabilità**	☐ scarsa ☐ media ■ elevata ☐ scarsa ☐ media ■ elevata
Suscettibilità a malattie	■ scarsa ☐ media ☐ elevata malattie o fitofagi "chiave"
Giudizio agronomico/pomologico complessivo	Ecotipo locale di pregevole valore genetico ed economico.
Bibliografia, Note, Altro	I frutti dal sapore acidulo.

Progetto BIODIVERSITÀ • SCHEDA RILEVAMENTO DATI

Famiglia Rosaceae **Specie** *Pyrus communis* L. **cultivar/ecotipo** (nome anche volgare) Pira sundalarica
località _____ **comprensorio** (se piante più diffuse) Motta S. Giovanni - Bova Sup.
sinonimi (se conosciuti) Sciuripparicu

Portamento della pianta	☐ assurgente ☐ intermedio ■ espanso ☐ pendulo
Vigoria	☐ scarsa ☐ media ■ elevata
Uso del frutto, della pianta o parte di essa	■ fresco ☐ trasformato ☐ altro
Epoca di fioritura	Inizio (10% fiori aperti) **aprile** Fine (inizio caduta petali)
Caratteri del fiore	Colore **bianco**
	Forma **fiori a corolla riuniti in corimbo**
Epoca di raccolta	Inizio **luglio** fine
Produttività	☐ scarsa ☐ media ■ elevata
Caratteri del frutto:	
forma	☐ appiattita ■ globosa ☐ conica ☐ ellissoidale ☐ ovale ☐ oblunga ☐ allungata ☐ altro
pezzatura	☐ piccola ■ media ☐ grossa
colore di fondo buccia	**Verde giallo**
eventuale sovracolore buccia	
Valutazione sensoriale polpa:	
colore della polpa (a frutto sezionato)	**Bianco**
profumo (aroma)	☐ assente ☐ scarso ■ medio ☐ elevato aromi rilevati (*a frutto integro*) aromi rilevati (*a frutto sezionato*)
Consistenza (valutata alla maturazione di consumo)	☐ scarsa ■ media ☐ elevata
succosità	☐ scarsa ■ media ☐ elevata
tessitura	☐ grossolana ■ media ☐ fine
dolcezza	☐ scarsa ☐ media ■ elevata
acidità	☐ scarsa ■ media ☐ elevata
sapore (giudizio sintetico)	☐ scarso ☐ mediocre ■ buono ☐ ottimo
Resistenza alle manipolazioni **Conservabilità**	☐ scarsa ■ media ☐ elevata ☐ scarsa ■ media ☐ elevata
Suscettibilità a malattie	■ scarsa ☐ media ☐ elevata malattie o fitofagi "chiave"
Giudizio agronomico/pomologico complessivo	Ecotipo locale di pregevole valore genetico ed economico.
Bibliografia, Note, Altro	

Progetto BIODIVERSITÀ • SCHEDA RILEVAMENTO DATI

Famiglia Rosaceae **Specie** *Prunus domestica* L. **cultivar/ecotipo** (nome anche volgare) Pruna agostani
località _____ **comprensorio** (se piante più diffuse) Ortì
sinonimi (se conosciuti) _____

Portamento della pianta	☐ assurgente ☐ intermedio ■ espanso ☐ pendulo
Vigoria	☐ scarsa ☐ media ■ elevata
Uso del frutto, della pianta o parte di essa	■ fresco ■ trasformato ■ altro **essiccato**
Epoca di fioritura	Inizio (10% fiori aperti) **aprile** Fine (inizio caduta petali)
Caratteri del fiore	Colore **bianco**
	Forma **a corolla**
Epoca di raccolta	Inizio fine **agosto**
Produttività	☐ scarsa ☐ media ■ elevata
Caratteri del frutto:	
forma	☐ appiattita ■ globosa ☐ conica ☐ ellissoidale ☐ ovale ☐ oblunga ☐ allungata ☐ altro
pezzatura	☐ piccola ■ media ☐ grossa
colore di fondo buccia	**Rosso**
eventuale sovracolore buccia	**Viola**
Valutazione sensoriale polpa:	
colore della polpa (a frutto sezionato)	**Giallo chiaro**
profumo (aroma)	☐ assente ☐ scarso ■ medio ☐ elevato aromi rilevati (*a frutto integro*) aromi rilevati (*a frutto sezionato*)
Consistenza (valutata alla maturazione di consumo)	☐ scarsa ■ media ☐ elevata
succosità	☐ scarsa ☐ media ■ elevata
tessitura	☐ grossolana ☐ media ■ fine
dolcezza	☐ scarsa ☐ media ■ elevata
acidità	☐ scarsa ■ media ☐ elevata
sapore (giudizio sintetico)	☐ scarso ☐ mediocre ■ buono ☐ ottimo
Resistenza alle manipolazioni **Conservabilità**	☐ scarsa ■ media ☐ elevata ☐ scarsa ■ media ☐ elevata
Suscettibilità a malattie	☐ scarsa ■ media ☐ elevata malattie o fitofagi "chiave"
Giudizio agronomico/pomologico complessivo	Ecotipo locale di pregevole valore genetico ed economico.
Bibliografia, Note, Altro	

Progetto BIODIVERSITÀ • SCHEDA RILEVAMENTO DATI

Famiglia Rosaceae **Specie** *Prunus domestica* L. **cultivar/ecotipo** (nome anche volgare) Pruna gocci d'oru
località _____ **comprensorio** (se piante più diffuse) Melia di Scilla
sinonimi (se conosciuti) _____

Portamento della pianta	■ assurgente ☐ intermedio ☐ espanso ☐ pendulo
Vigoria	☐ scarsa ■ media ☐ elevata
Uso del frutto, della pianta o parte di essa	■ fresco ☐ trasformato ■ altro **essiccato**
Epoca di fioritura	Inizio (10% fiori aperti) **aprile** Fine (inizio caduta petali)
Caratteri del fiore	Colore **bianco**
	Forma **a corolla**
Epoca di raccolta	Inizio fine **giugno**
Produttività	☐ scarsa ■ media ☐ elevata
Caratteri del frutto:	
forma	☐ appiattita ☐ globosa ☐ conica ☐ ellissoidale ■ ovale ☐ oblunga ☐ allungata ☐ altro
pezzatura	☐ piccola ■ media ☐ grossa
colore di fondo buccia	**Giallo oro**
eventuale sovracolore buccia	**Rosso**
Valutazione sensoriale polpa:	
colore della polpa (a frutto sezionato)	**Giallo chiaro**
profumo (aroma)	☐ assente ☐ scarso ■ medio ☐ elevato aromi rilevati (*a frutto integro*) aromi rilevati (*a frutto sezionato*)
Consistenza (valutata alla maturazione di consumo)	☐ scarsa ■ media ☐ elevata
succosità	☐ scarsa ☐ media ■ elevata
tessitura	☐ grossolana ■ media ☐ fine
dolcezza	☐ scarsa ☐ media ■ elevata
acidità	☐ scarsa ■ media ☐ elevata
sapore (giudizio sintetico)	☐ scarso ☐ mediocre ■ buono ☐ ottimo
Resistenza alle manipolazioni **Conservabilità**	■ scarsa ☐ media ☐ elevata ■ scarsa ☐ media ☐ elevata
Suscettibilità a malattie	☐ scarsa ■ media ☐ elevata malattie o fitofagi "chiave"
Giudizio agronomico/pomologico complessivo	Ecotipo locale di pregevole valore genetico ed economico.
Bibliografia, Note, Altro	

Progetto BIODIVERSITÀ • SCHEDA RILEVAMENTO DATI

Famiglia Rosaceae **Specie** *Prunus domestica* L. **cultivar/ecotipo** (nome anche volgare) Pruna i giugnu
località _____ **comprensorio** (se piante più diffuse) Motta San Giovanni
sinonimi (se conosciuti) _____

Portamento della pianta	☐ assurgente ☐ intermedio ■ espanso ☐ pendulo
Vigoria	■ scarsa ☐ media ☐ elevata
Uso del frutto, della pianta o parte di essa	■ fresco ■ trasformato ■ altro **essiccato**
Epoca di fioritura	Inizio (10% fiori aperti) **marzo** Fine (inizio caduta petali)
Caratteri del fiore	Colore **bianco**
	Forma **a corolla**
Epoca di raccolta	Inizio fine **giugno**
Produttività	■ scarsa ☐ media ☐ elevata
Caratteri del frutto:	
forma	☐ appiattita ■ globosa ☐ conica ☐ ellissoidale ☐ ovale ☐ oblunga ☐ allungata ☐ altro
pezzatura	☐ piccola ■ media ☐ grossa
colore di fondo buccia	**Nero**
eventuale sovracolore buccia	**Viola**
Valutazione sensoriale polpa:	
colore della polpa (a frutto sezionato)	**Giallo violaceo**
profumo (aroma)	☐ assente ☐ scarso ■ medio ☐ elevato aromi rilevati (*a frutto integro*) aromi rilevati (*a frutto sezionato*)
Consistenza (valutata alla maturazione di consumo)	☐ scarsa ■ media ☐ elevata
succosità	☐ scarsa ■ media ☐ elevata
tessitura	☐ grossolana ■ media ☐ fine
dolcezza	☐ scarsa ☐ media ■ elevata
acidità	☐ scarsa ■ media ☐ elevata
sapore (giudizio sintetico)	☐ scarso ☐ mediocre ■ buono ☐ ottimo
Resistenza alle manipolazioni **Conservabilità**	☐ scarsa ■ media ☐ elevata ☐ scarsa ■ media ☐ elevata
Suscettibilità a malattie	☐ scarsa ■ media ☐ elevata malattie o fitofagi "chiave"
Giudizio agronomico/pomologico complessivo	Ecotipo locale di pregevole valore genetico ed economico.
Bibliografia, Note, Altro	

Progetto BIODIVERSITÀ • SCHEDA RILEVAMENTO DATI

Famiglia Rosaceae **Specie** *Prunus domestica* L. **cultivar/ecotipo** (nome anche volgare) Pruna janchi
località _____ **comprensorio** (se piante più diffuse) Melia di Scilla - S. Alessio d'Aspromonte
sinonimi (se conosciuti) _____

Portamento della pianta	☐ assurgente ☐ intermedio ☐ espanso ■ pendulo
Vigoria	☐ scarsa ■ media ☐ elevata
Uso del frutto, della pianta o parte di essa	■ fresco ■ trasformato ■ altro **essiccato**
Epoca di fioritura	Inizio (10% fiori aperti) **aprile** Fine (inizio caduta petali)
Caratteri del fiore	Colore **bianco**
	Forma **a corolla**
Epoca di raccolta	Inizio fine **settembre**
Produttività	☐ scarsa ■ media ☐ elevata
Caratteri del frutto:	
forma	☐ appiattita ☐ globosa ☐ conica ☐ ellissoidale ■ ovale ☐ oblunga ☐ allungata ☐ altro
pezzatura	☐ piccola ■ media ☐ grossa
colore di fondo buccia	**Giallo chiaro**
eventuale sovracolore buccia	
Valutazione sensoriale polpa:	
colore della polpa (a frutto sezionato)	**Giallo**
profumo (aroma)	☐ assente ☐ scarso ■ medio ☐ elevato aromi rilevati (*a frutto integro*) aromi rilevati (*a frutto sezionato*)
Consistenza (valutata alla maturazione di consumo)	☐ scarsa ■ media ☐ elevata
succosità	☐ scarsa ☐ media ■ elevata
tessitura	☐ grossolana ■ media ☐ fine
dolcezza	☐ scarsa ■ media ☐ elevata
acidità	☐ scarsa ■ media ☐ elevata
sapore (giudizio sintetico)	☐ scarso ☐ mediocre ■ buono ☐ ottimo
Resistenza alle manipolazioni **Conservabilità**	☐ scarsa ■ media ☐ elevata ☐ scarsa ■ media ☐ elevata
Suscettibilità a malattie	☐ scarsa ■ media ☐ elevata malattie o fitofagi "chiave"
Giudizio agronomico/pomologico complessivo	Ecotipo locale di pregevole valore genetico ed economico.
Bibliografia, Note, Altro	

Progetto BIODIVERSITÀ • SCHEDA RILEVAMENTO DATI

Famiglia Rosaceae **Specie** *Prunus domestica* L. **cultivar/ecotipo** (nome anche volgare) Pruna longhi
località _____ **comprensorio** (se piante più diffuse) Sant'Alessio d'Aspromonte
sinonimi (se conosciuti) _____

Portamento della pianta	☐ assurgente ☐ intermedio ■ espanso ☐ pendulo
Vigoria	☐ scarsa ☐ media ■ elevata
Uso del frutto, della pianta o parte di essa	■ fresco ■ trasformato ☐ altro
Epoca di fioritura	Inizio (10% fiori aperti) **aprile** Fine (inizio caduta petali)
Caratteri del fiore	Colore **bianco**
	Forma **a corolla**
Epoca di raccolta	Inizio fine **luglio**
Produttività	☐ scarsa ■ media ☐ elevata
Caratteri del frutto:	
forma	☐ appiattita ☐ globosa ☐ conica ☐ ellissoidale ☐ ovale ■ oblunga ☐ allungata ☐ altro
pezzatura	☐ piccola ☐ media ■ grossa
colore di fondo buccia	**Giallo**
eventuale sovracolore buccia	**Rosso**
Valutazione sensoriale polpa:	
colore della polpa (a frutto sezionato)	**Giallo chiaro**
profumo (aroma)	☐ assente ☐ scarso ☐ medio ■ elevato aromi rilevati (*a frutto integro*) aromi rilevati (*a frutto sezionato*)
Consistenza (valutata alla maturazione di consumo)	☐ scarsa ☐ media ■ elevata
succosità	☐ scarsa ■ media ☐ elevata
tessitura	☐ grossolana ■ media ☐ fine
dolcezza	☐ scarsa ■ media ☐ elevata
acidità	☐ scarsa ■ media ☐ elevata
sapore (giudizio sintetico)	☐ scarso ☐ mediocre ■ buono ☐ ottimo
Resistenza alle manipolazioni **Conservabilità**	☐ scarsa ☐ media ■ elevata ☐ scarsa ☐ media ■ elevata
Suscettibilità a malattie	☐ scarsa ■ media ☐ elevata malattie o fitofagi "chiave"
Giudizio agronomico/pomologico complessivo	Ecotipo locale di pregevole valore genetico ed economico.
Bibliografia, Note, Altro	

Progetto BIODIVERSITÀ • SCHEDA RILEVAMENTO DATI

Famiglia Rosaceae **Specie** *Prunus domestica* L. **cultivar/ecotipo** (nome anche volgare) Pruna niri longhi
località _____ **comprensorio** (se piante più diffuse) Motta San Giovanni
sinonimi (se conosciuti) _____

Portamento della pianta	☐ assurgente ☐ intermedio ■ espanso ☐ pendulo
Vigoria	☐ scarsa ☐ media ■ elevata
Uso del frutto, della pianta o parte di essa	■ fresco ■ trasformato ■ altro **essiccato**
Epoca di fioritura	Inizio (10% fiori aperti) **aprile** Fine (inizio caduta petali)
Caratteri del fiore	Colore **bianco**
	Forma **a corolla**
Epoca di raccolta	Inizio fine **agosto**
Produttività	☐ scarsa ☐ media ■ elevata
Caratteri del frutto:	
forma	☐ appiattita ☐ globosa ☐ conica ☐ ellissoidale ☐ ovale ☐ oblunga ■ allungata ☐ altro
pezzatura	☐ piccola ☐ media ■ grossa
colore di fondo buccia	**Violaceo**
eventuale sovracolore buccia	
Valutazione sensoriale polpa:	
colore della polpa (a frutto sezionato)	**Giallo scuro con sfumature violacee**
profumo (aroma)	☐ assente ☐ scarso ■ medio ☐ elevato aromi rilevati (*a frutto integro*) aromi rilevati (*a frutto sezionato*)
Consistenza (valutata alla maturazione di consumo)	☐ scarsa ■ media ☐ elevata
succosità	☐ scarsa ■ media ☐ elevata
tessitura	☐ grossolana ■ media ☐ fine
dolcezza	☐ scarsa ☐ media ■ elevata
acidità	☐ scarsa ■ media ☐ elevata
sapore (giudizio sintetico)	☐ scarso ☐ mediocre ■ buono ☐ ottimo
Resistenza alle manipolazioni **Conservabilità**	☐ scarsa ☐ media ■ elevata ☐ scarsa ☐ media ■ elevata
Suscettibilità a malattie	☐ scarsa ■ media ☐ elevata malattie o fitofagi "chiave"
Giudizio agronomico/pomologico complessivo	Ecotipo locale di pregevole valore genetico ed economico.
Bibliografia, Note, Altro	I frutti sono dolci anche quando sono verdi.

Progetto BIODIVERSITÀ • SCHEDA RILEVAMENTO DATI

Famiglia Rosaceae **Specie** *Prunus domestica* L. **cultivar/ecotipo** (nome anche volgare) Pruna russi
località Bova Superiore **comprensorio** (se piante più diffuse) _____
sinonimi (se conosciuti) _____

Portamento della pianta	■ assurgente ☐ intermedio ☐ espanso ☐ pendulo
Vigoria	■ scarsa ☐ media ☐ elevata
Uso del frutto, della pianta o parte di essa	■ fresco ☐ trasformato ■ altro **essiccato**
Epoca di fioritura	Inizio (10% fiori aperti) **marzo** Fine (inizio caduta petali)
Caratteri del fiore	Colore **bianco**
	Forma **a corolla**
Epoca di raccolta	Inizio **luglio** fine
Produttività	☐ scarsa ■ media ☐ elevata
Caratteri del frutto:	
forma	☐ appiattita ■ globosa ☐ conica ☐ ellissoidale ☐ ovale ☐ oblunga ☐ allungata ☐ altro
pezzatura	■ piccola ☐ media ☐ grossa
colore di fondo buccia	**Rosso**
eventuale sovracolore buccia	**Viola**
Valutazione sensoriale polpa:	
colore della polpa (a frutto sezionato)	**Giallo**
profumo (aroma)	☐ assente ☐ scarso ☐ medio ■ elevato aromi rilevati (*a frutto integro*) aromi rilevati (*a frutto sezionato*)
Consistenza (valutata alla maturazione di consumo)	☐ scarsa ■ media ☐ elevata
succosità	☐ scarsa ☐ media ■ elevata
tessitura	☐ grossolana ☐ media ■ fine
dolcezza	☐ scarsa ☐ media ■ elevata
acidità	☐ scarsa ■ media ☐ elevata
sapore (giudizio sintetico)	☐ scarso ☐ mediocre ☐ buono ■ ottimo
Resistenza alle manipolazioni **Conservabilità**	☐ scarsa ■ media ☐ elevata ☐ scarsa ■ media ☐ elevata
Suscettibilità a malattie	☐ scarsa ☐ media ■ elevata malattie o fitofagi "chiave"
Giudizio agronomico/pomologico complessivo	Ecotipo locale di pregevole valore genetico ed economico.
Bibliografia, Note, Altro	Susine piccole dall'aroma eccellente.

Progetto BIODIVERSITÀ • SCHEDA RILEVAMENTO DATI

Famiglia Rosaceae **Specie** *Prunus domestica* L. **cultivar/ecotipo** (nome anche volgare) Pruna russi tundi
località _____ **comprensorio** (se piante più diffuse) Melia di Scilla
sinonimi (se conosciuti) _____

Portamento della pianta	☐ assurgente ☐ intermedio ■ espanso ☐ pendulo
Vigoria	☐ scarsa ■ media ☐ elevata
Uso del frutto, della pianta o parte di essa	■ fresco ■ trasformato ■ altro **essiccato**
Epoca di fioritura	Inizio (10% fiori aperti) **aprile** Fine (inizio caduta petali)
Caratteri del fiore	Colore **bianco**
	Forma **a corolla**
Epoca di raccolta	Inizio fine **luglio**
Produttività	☐ scarsa ■ media ☐ elevata
Caratteri del frutto:	
forma	☐ appiattita ■ globosa ☐ conica ☐ ellissoidale ☐ ovale ☐ oblunga ☐ allungata ☐ altro
pezzatura	☐ piccola ☐ media ■ grossa
colore di fondo buccia	**Rosso**
eventuale sovracolore buccia	**Viola**
Valutazione sensoriale polpa:	
colore della polpa (a frutto sezionato)	**Giallo**
profumo (aroma)	☐ assente ☐ scarso ■ medio ☐ elevato aromi rilevati (*a frutto integro*) aromi rilevati (*a frutto sezionato*)
Consistenza (valutata alla maturazione di consumo)	☐ scarsa ■ media ☐ elevata
succosità	☐ scarsa ■ media ☐ elevata
tessitura	☐ grossolana ■ media ☐ fine
dolcezza	☐ scarsa ■ media ☐ elevata
acidità	☐ scarsa ■ media ☐ elevata
sapore (giudizio sintetico)	☐ scarso ☐ mediocre ■ buono ☐ ottimo
Resistenza alle manipolazioni **Conservabilità**	☐ scarsa ■ media ☐ elevata ☐ scarsa ■ media ☐ elevata
Suscettibilità a malattie	☐ scarsa ■ media ☐ elevata malattie o fitofagi "chiave"
Giudizio agronomico/pomologico complessivo	Ecotipo locale di pregevole valore genetico ed economico.
Bibliografia, Note, Altro	

Progetto BIODIVERSITÀ • SCHEDA RILEVAMENTO DATI

Famiglia Rosaceae **Specie** *Prunus domestica* L. **cultivar/ecotipo** (nome anche volgare) Pruna settembrina
località Bova Superiore **comprensorio** (se piante più diffuse) _____
sinonimi (se conosciuti) _____

Portamento della pianta	☐ assurgente ☐ intermedio ☐ espanso ■ pendulo
Vigoria	☐ scarsa ■ media ☐ elevata
Uso del frutto, della pianta o parte di essa	■ fresco ■ trasformato ■ altro **essiccato**
Epoca di fioritura	Inizio (10% fiori aperti) **marzo** Fine (inizio caduta petali)
Caratteri del fiore	Colore **bianco**
	Forma **a corolla**
Epoca di raccolta	Inizio raccolta **settembre** fine
Produttività	☐ scarsa ■ media ☐ elevata
Caratteri del frutto:	
forma	☐ appiattita ■ globosa ☐ conica ☐ ellissoidale ☐ ovale ☐ oblunga ☐ allungata ☐ altro
pezzatura	☐ piccola ■ media ☐ grossa
colore di fondo buccia	**Viola**
eventuale sovracolore buccia	
Valutazione sensoriale polpa:	
colore della polpa (a frutto sezionato)	
profumo (aroma)	☐ assente ☐ scarso ■ medio ☐ elevato aromi rilevati (*a frutto integro*) aromi rilevati (*a frutto sezionato*)
Consistenza (valutata alla maturazione di consumo)	☐ scarsa ■ media ☐ elevata
succosità	☐ scarsa ■ media ☐ elevata
tessitura	☐ grossolana ■ media ☐ fine
dolcezza	☐ scarsa ☐ media ■ elevata
acidità	☐ scarsa ■ media ☐ elevata
sapore (giudizio sintetico)	☐ scarso ☐ mediocre ■ buono ☐ ottimo
Resistenza alle manipolazioni **Conservabilità**	☐ scarsa ☐ media ■ elevata ☐ scarsa ■ media ☐ elevata
Suscettibilità a malattie	☐ scarsa ■ media ☐ elevata malattie o fitofagi "chiave"
Giudizio agronomico/pomologico complessivo	Ecotipo locale di pregevole valore genetico ed economico.
Bibliografia, Note, Altro	

Progetto BIODIVERSITÀ • SCHEDA RILEVAMENTO DATI

Famiglia Rosaceae **Specie** *Sorbus domestica* L. **cultivar/ecotipo** (nome anche volgare) Sorbu
località Diffuso come pianta isolata **comprensorio** (se piante più diffuse) Reggino
sinonimi (se conosciuti) _____

Portamento della pianta	☐ assurgente ☐ intermedio ■ espanso ☐ pendulo
Vigoria	☐ scarsa ☐ media ■ elevata
Uso del frutto, della pianta o parte di essa	■ fresco ☐ trasformato ☐ altro
Epoca di fioritura	Inizio (10% fiori aperti) **maggio** Fine (inizio caduta petali)
Caratteri del fiore	Colore **bianco**
	Forma **tanti fiori riuniti in piccoli grappoli**
Epoca di raccolta	Inizio **ottobre** fine **novembre**
Produttività	☐ scarsa ☐ media ■ elevata
Caratteri del frutto:	
forma	☐ appiattita ■ globosa ☐ conica ☐ ellissoidale ☐ ovale ☐ oblunga ☐ allungata ☐ altro
pezzatura	■ piccola ☐ media ☐ grossa
colore di fondo buccia	**Giallo**
eventuale sovracolore buccia	**Rosso**
Valutazione sensoriale polpa:	
colore della polpa (a frutto sezionato)	**Verdognolo**
profumo (aroma)	☐ assente ☐ scarso ■ medio ☐ elevato aromi rilevati (*a frutto integro*) aromi rilevati (*a frutto sezionato*)
Consistenza (valutata alla maturazione di consumo)	☐ scarsa ■ media ☐ elevata
succosità	☐ scarsa ■ media ☐ elevata
tessitura	☐ grossolana ■ media ☐ fine
dolcezza	☐ scarsa ■ media ☐ elevata
acidità	☐ scarsa ■ media ☐ elevata
sapore (giudizio sintetico)	☐ scarso ☐ mediocre ■ buono ☐ ottimo
Resistenza alle manipolazioni **Conservabilità**	☐ scarsa ■ media ☐ elevata ☐ scarsa ■ media ☐ elevata
Suscettibilità a malattie	☐ scarsa ■ media ☐ elevata malattie o fitofagi "chiave"
Giudizio agronomico/pomologico complessivo	Si raccolgono non mauri e diventano commestibili dopo l'ammezzimento.
Bibliografia, Note, Altro	

Progetto BIODIVERSITÀ • SCHEDA RILEVAMENTO DATI

Famiglia Vitaceae **Specie** *Vitis vinifera* L. **cultivar/ecotipo** (nome anche volgare) Racina janca
località _____ **comprensorio** (se piante più diffuse) Motta San Giovanni
sinonimi (se conosciuti) _____

Portamento della pianta	☐ assurgente ■ intermedio ☐ espanso ☐ pendulo
Vigoria	☐ scarsa ☐ media ■ elevata
Uso del frutto, della pianta o parte di essa	■ fresco ☐ trasformato ■ altro **appassita**
Epoca di fioritura	Inizio (10% fiori aperti) **aprile** Fine (inizio caduta petali)
Caratteri del fiore	Colore **verde chiaro**
	Forma **infiorescenza a grappolo**
Epoca di raccolta	Inizio **agosto** fine
Produttività	☐ scarsa ■ media ☐ elevata
Caratteri del frutto:	
forma	☐ appiattita ☐ globosa ☐ conica ☐ ellissoidale ☐ ovale ■ oblunga ☐ allungata ☐ altro
pezzatura	☐ piccola ■ media ☐ grossa
colore di fondo buccia	**Giallo chiaro**
eventuale sovracolore buccia	
Valutazione sensoriale polpa:	
colore della polpa (a frutto sezionato)	**Verde giallo chiaro**
profumo (aroma)	☐ assente ☐ scarso ■ medio ☐ elevato aromi rilevati (*a frutto integro*) aromi rilevati (*a frutto sezionato*)
Consistenza (valutata alla maturazione di consumo)	☐ scarsa ☐ media ■ elevata
succosità	☐ scarsa ■ media ☐ elevata
tessitura	☐ grossolana ■ media ☐ fine
dolcezza	☐ scarsa ☐ media ■ elevata
acidità	☐ scarsa ■ media ☐ elevata
sapore (giudizio sintetico)	☐ scarso ☐ mediocre ■ buono ☐ ottimo
Resistenza alle manipolazioni **Conservabilità**	☐ scarsa ☐ media ■ elevata ☐ scarsa ☐ media ■ elevata
Suscettibilità a malattie	☐ scarsa ■ media ☐ elevata malattie o fitofagi "chiave"
Giudizio agronomico/pomologico complessivo	Ecotipo locale di pregevole valore genetico ed economico.
Bibliografia, Note, Altro	L'uva viene fatta appassire ed è utilizzata per la produzione di dolci.

Progetto BIODIVERSITÀ • SCHEDA RILEVAMENTO DATI

Famiglia Vitaceae **Specie** *Vitis vinifera* L. **cultivar/ecotipo** (nome anche volgare) Racina nira
località _____ **comprensorio** (se piante più diffuse) Motta San Giovanni
sinonimi (se conosciuti) _____

Portamento della pianta	☐ assurgente ■ intermedio ☐ espanso ☐ pendulo
Vigoria	☐ scarsa ☐ media ■ elevata
Uso del frutto, della pianta o parte di essa	■ fresco ■ trasformato ☐ altro
Epoca di fioritura	Inizio (10% fiori aperti) **marzo/aprile** Fine (inizio caduta petali)
Caratteri del fiore	Colore
	Forma **infiorescenza a grappolo**
Epoca di raccolta	Inizio fine **agosto**
Produttività	☐ scarsa ■ media ☐ elevata
Caratteri del frutto:	
forma	☐ appiattita ☐ globosa ☐ conica ☐ ellissoidale ☐ ovale ■ oblunga ☐ allungata ☐ altro
pezzatura	☐ piccola ■ media ☐ grossa
colore di fondo buccia	**Nero**
eventuale sovracolore buccia	
Valutazione sensoriale polpa:	
colore della polpa (a frutto sezionato)	**Nero**
profumo (aroma)	☐ assente ☐ scarso ■ medio ☐ elevato aromi rilevati (*a frutto integro*) aromi rilevati (*a frutto sezionato*)
Consistenza (valutata alla maturazione di consumo)	☐ scarsa ■ media ☐ elevata
succosità	☐ scarsa ■ media ☐ elevata
tessitura	☐ grossolana ■ media ☐ fine
dolcezza	☐ scarsa ☐ media ■ elevata
acidità	☐ scarsa ■ media ☐ elevata
sapore (giudizio sintetico)	☐ scarso ☐ mediocre ■ buono ☐ ottimo
Resistenza alle manipolazioni **Conservabilità**	☐ scarsa ☐ media ■ elevata ☐ scarsa ☐ media ■ elevata
Suscettibilità a malattie	☐ scarsa ■ media ☐ elevata malattie o fitofagi "chiave"
Giudizio agronomico/pomologico complessivo	Ecotipo locale di pregevole valore genetico ed economico.
Bibliografia, Note, Altro	Usata per uvaggi con altre varietà.

Progetto BIODIVERSITÀ • SCHEDA RILEVAMENTO DATI

Famiglia Vitaceae **Specie** *Vitis vinifera* L. **cultivar/ecotipo** (nome anche volgare) Racina nocera
località _____ **comprensorio** (se piante più diffuse) San Roberto
sinonimi (se conosciuti) _____

Portamento della pianta	☐ assurgente ■ intermedio ☐ espanso ☐ pendulo
Vigoria	☐ scarsa ☐ media ■ elevata
Uso del frutto, della pianta o parte di essa	■ fresco ■ trasformato ☐ altro
Epoca di fioritura	Inizio (10% fiori aperti) **marzo/aprile** Fine (inizio caduta petali)
Caratteri del fiore	Colore
	Forma **infiorescenza a grappolo**
Epoca di raccolta	Inizio fine **settembre**
Produttività	☐ scarsa ■ media ☐ elevata
Caratteri del frutto:	
forma	☐ appiattita ■ globosa ☐ conica ☐ ellissoidale ☐ ovale ☐ oblunga ☐ allungata ☐ altro
pezzatura	☐ piccola ■ media ☐ grossa
colore di fondo buccia	**Nero/blu**
eventuale sovracolore buccia	
Valutazione sensoriale polpa:	
colore della polpa (a frutto sezionato)	**Violaceo**
profumo (aroma)	☐ assente ☐ scarso ■ medio ☐ elevato aromi rilevati (*a frutto integro*) aromi rilevati (*a frutto sezionato*)
Consistenza (valutata alla maturazione di consumo)	☐ scarsa ■ media ☐ elevata
succosità	☐ scarsa ■ media ☐ elevata
tessitura	☐ grossolana ■ media ☐ fine
dolcezza	☐ scarsa ☐ media ■ elevata
acidità	☐ scarsa ■ media ☐ elevata
sapore (giudizio sintetico)	☐ scarso ☐ mediocre ■ buono ☐ ottimo
Resistenza alle manipolazioni **Conservabilità**	☐ scarsa ■ media ☐ elevata ☐ scarsa ■ media ☐ elevata
Suscettibilità a malattie	☐ scarsa ■ media ☐ elevata malattie o fitofagi "chiave"
Giudizio agronomico/pomologico complessivo	Ecotipo locale di pregevole valore genetico ed economico.
Bibliografia, Note, Altro	Nella vinificazione si ottiene un vino robusto.

Progetto BIODIVERSITÀ • SCHEDA RILEVAMENTO DATI

Famiglia Rutaceae **Specie** *Citrus sinensis* (L.) Osbeck **cultivar/ecotipo** (nome anche volgare) Limone-Arancio
località Prioli **comprensorio** (se piante più diffuse) Costa reggina tirrenica
sinonimi (se conosciuti) _____

Portamento della pianta	■ assurgente ☐ intermedio ☐ espanso ☐ pendulo
Vigoria	☐ scarsa ☐ media ■ elevata
Uso del frutto, della pianta o parte di essa	■ fresco ☐ trasformato ☐ altro
Epoca di fioritura	Inizio (10% fiori aperti) **febbraio/marzo** Fine (inizio caduta petali) **maggio**
Caratteri del fiore	Colore
	Forma
Epoca di raccolta	Inizio **marzo** fine **aprile**
Produttività	☐ scarsa ☐ media ■ elevata
Caratteri del frutto:	
forma	☐ appiattita ☐ globosa ☐ conica ☐ ellissoidale ■ ovale ☐ oblunga ☐ allungata ☐ altro
pezzatura	☐ piccola ■ media ☐ grossa
colore di fondo buccia	**Arancione**
eventuale sovracolore buccia	
Valutazione sensoriale polpa:	
colore della polpa (a frutto sezionato)	
profumo (aroma)	☐ assente ☐ scarso ■ medio ☐ elevato aromi rilevati (*a frutto integro*) aromi rilevati (*a frutto sezionato*)
Consistenza (valutata alla maturazione di consumo)	☐ scarsa ■ media ☐ elevata
succosità	☐ scarsa ■ media ☐ elevata
tessitura	■ grossolana ☐ media ☐ fine
dolcezza	☐ scarsa ■ media ☐ elevata
acidità	☐ scarsa ■ media ☐ elevata
sapore (giudizio sintetico)	☐ scarso ☐ mediocre ■ buono ☐ ottimo
Resistenza alle manipolazioni **Conservabilità**	☐ scarsa ■ media ☐ elevata ☐ scarsa ☐ media ■ elevata
Suscettibilità a malattie	☐ scarsa ■ media ☐ elevata malattie o fitofagi "chiave" **afidi, cocciniglie**
Giudizio agronomico/pomologico complessivo	
Bibliografia, Note, Altro	

Progetto BIODIVERSITÀ • SCHEDA RILEVAMENTO DATI

Famiglia Rutaceae **Specie** *Citrus sinensis* (L.) Osbeck **cultivar/ecotipo** (nome anche volgare) Firrandolu
località Prioli **comprensorio** (se piante più diffuse) Costa reggina tirrenica
sinonimi (se conosciuti) _____

Portamento della pianta	■ assurgente ☐ intermedio ☐ espanso ☐ pendulo
Vigoria	☐ scarsa ☐ media ■ elevata
Uso del frutto, della pianta o parte di essa	■ fresco ■ trasformato ☐ altro
Epoca di fioritura	Inizio (10% fiori aperti) **marzo** Fine (inizio caduta petali) **aprile**
Caratteri del fiore	Colore
	Forma
Epoca di raccolta	Inizio **giugno** fine **luglio**
Produttività	☐ scarsa ☐ media ■ elevata
Caratteri del frutto:	
forma	☐ appiattita ☐ globosa ☐ conica ■ ellissoidale ☐ ovale ☐ oblunga ☐ allungata ☐ altro
pezzatura	☐ piccola ■ media ☐ grossa
colore di fondo buccia	**Arancio**
eventuale sovracolore buccia	
Valutazione sensoriale polpa:	
colore della polpa (a frutto sezionato)	
profumo (aroma)	☐ assente ☐ scarso ☐ medio ■ elevato aromi rilevati (*a frutto integro*) aromi rilevati (*a frutto sezionato*)
Consistenza (valutata alla maturazione di consumo)	☐ scarsa ■ media ☐ elevata
succosità	☐ scarsa ☐ media ■ elevata
tessitura	☐ grossolana ☐ media ■ fine
dolcezza	☐ scarsa ☐ media ■ elevata
acidità	☐ scarsa ■ media ☐ elevata
sapore (giudizio sintetico)	☐ scarso ☐ mediocre ☐ buono ■ ottimo
Resistenza alle manipolazioni **Conservabilità**	☐ scarsa ■ media ☐ elevata ☐ scarsa ■ media ☐ elevata
Suscettibilità a malattie	☐ scarsa ■ media ☐ elevata malattie o fitofagi "chiave" **afidi, minatrice serpentina degli agrumi, ruggini**
Giudizio agronomico/pomologico complessivo	
Bibliografia, Note, Altro	

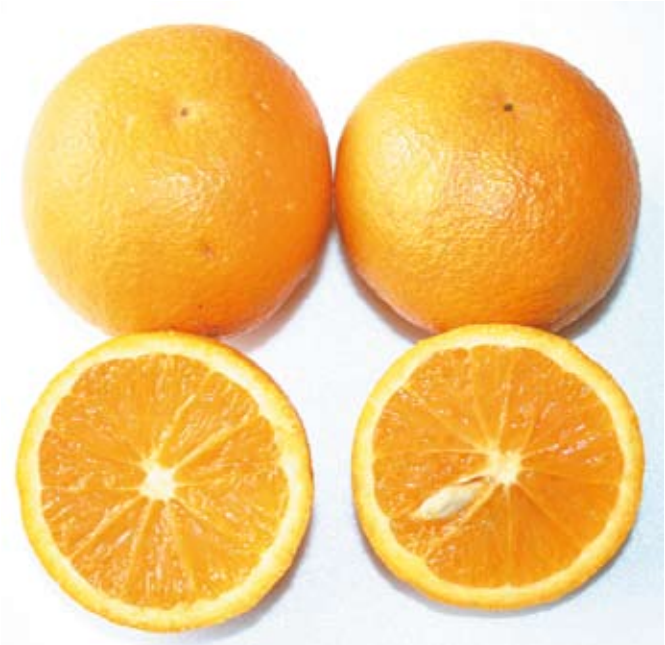

Progetto BIODIVERSITÀ • SCHEDA RILEVAMENTO DATI

Famiglia Rutaceae **Specie** *Citrus sinensis* (L.) Osbeck **cultivar/ecotipo** (nome anche volgare) Firrandolu longu
località Santa Domenica **comprensorio** (se piante più diffuse) Costa reggina tirrenica
sinonimi (se conosciuti) _____

Portamento della pianta	■ assurgente ☐ intermedio ☐ espanso ☐ pendulo
Vigoria	☐ scarsa ■ media ☐ elevata
Uso del frutto, della pianta o parte di essa	■ fresco ☐ trasformato ☐ altro
Epoca di fioritura	Inizio (10% fiori aperti) **febbraio/marzo** Fine (inizio caduta petali) **marzo**
Caratteri del fiore	Colore
	Forma
Epoca di raccolta	Inizio **maggio** fine **giugno**
Produttività	☐ scarsa ■ media ☐ elevata
Caratteri del frutto:	
forma	☐ appiattita ■ globosa ☐ conica ☐ ellissoidale ☐ ovale ☐ oblunga ■ allungata ☐ altro
pezzatura	☐ piccola ■ media ☐ grossa
colore di fondo buccia	**Giallo paglierino**
eventuale sovracolore buccia	
Valutazione sensoriale polpa:	
colore della polpa (a frutto sezionato)	
profumo (aroma)	☐ assente ☐ scarso ☐ medio ■ elevato aromi rilevati (*a frutto integro*) aromi rilevati (*a frutto sezionato*)
Consistenza (valutata alla maturazione di consumo)	☐ scarsa ☐ media ■ elevata
succosità	☐ scarsa ☐ media ■ elevata
tessitura	☐ grossolana ☐ media ■ fine
dolcezza	☐ scarsa ☐ media ■ elevata
acidità	☐ scarsa ■ media ☐ elevata
sapore (giudizio sintetico)	☐ scarso ☐ mediocre ☐ buono ■ ottimo
Resistenza alle manipolazioni **Conservabilità**	☐ scarsa ■ media ☐ elevata ☐ scarsa ☐ media ■ elevata
Suscettibilità a malattie	☐ scarsa ■ media ☐ elevata malattie o fitofagi "chiave" **afidi, cocciniglie**
Giudizio agronomico/pomologico complessivo	
Bibliografia, Note, Altro	

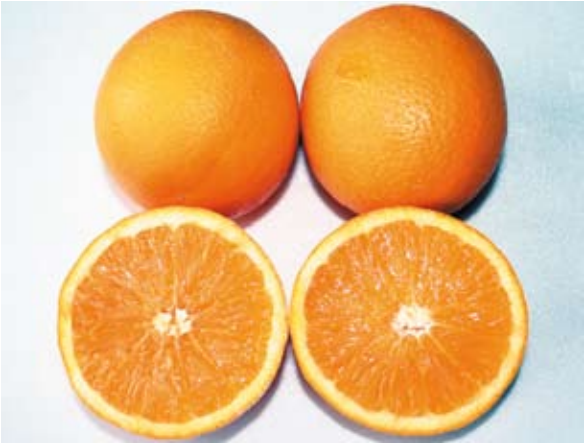

Progetto BIODIVERSITÀ • SCHEDA RILEVAMENTO DATI

Famiglia Rutaceae **Specie** *Citrus sinensis* (L.) Osbeck **cultivar/ecotipo** (nome anche volgare) Fragolino
località Prioli **comprensorio** (se piante più diffuse) Costa reggina tirrenica
sinonimi (se conosciuti) _____

Portamento della pianta	■ assurgente ☐ intermedio ☐ espanso ☐ pendulo
Vigoria	☐ scarsa ☐ media ■ elevata
Uso del frutto, della pianta o parte di essa	■ fresco ☐ trasformato ☐ altro
Epoca di fioritura	Inizio (10% fiori aperti) **febbraio/marzo** Fine (inizio caduta petali) **maggio**
Caratteri del fiore	Colore
	Forma
Epoca di raccolta	Inizio **maggio** fine **giugno**
Produttività	☐ scarsa ■ media ☐ elevata
Caratteri del frutto:	
forma	☐ appiattita ☐ globosa ☐ conica ☐ ellissoidale ☐ ovale ☐ oblunga ■ allungata ☐ altro
pezzatura	☐ piccola ■ media ☐ grossa
colore di fondo buccia	**Giallo chiaro**
eventuale sovracolore buccia	
Valutazione sensoriale polpa:	
colore della polpa (a frutto sezionato)	
profumo (aroma)	☐ assente ☐ scarso ☐ medio ■ elevato aromi rilevati (*a frutto integro*) aromi rilevati (*a frutto sezionato*)
Consistenza (valutata alla maturazione di consumo)	☐ scarsa ■ media ☐ elevata
succosità	☐ scarsa ☐ media ■ elevata
tessitura	■ grossolana ☐ media ☐ fine
dolcezza	☐ scarsa ☐ media ■ elevata
acidità	■ scarsa ☐ media ☐ elevata
sapore (giudizio sintetico)	☐ scarso ☐ mediocre ☐ buono ■ ottimo
Resistenza alle manipolazioni **Conservabilità**	☐ scarsa ☐ media ■ elevata ☐ scarsa ☐ media ■ elevata
Suscettibilità a malattie	☐ scarsa ■ media ☐ elevata malattie o fitofagi "chiave" **afidi, cocciniglie**
Giudizio agronomico/pomologico complessivo	
Bibliografia, Note, Altro	

Progetto BIODIVERSITÀ • SCHEDA RILEVAMENTO DATI

Famiglia Rutaceae **Specie** *Citrus sinensis* (L.) Osbeck **cultivar/ecotipo** (nome anche volgare) Ovale calabrese
località Santa Domenica **comprensorio** (se piante più diffuse) Costa reggina tirrenica
sinonimi (se conosciuti) Ovale di San Giuseppe; Belladonna

Portamento della pianta	■ assurgente ☐ intermedio ☐ espanso ☐ pendulo
Vigoria	☐ scarsa ■ media ☐ elevata
Uso del frutto, della pianta o parte di essa	■ fresco ☐ trasformato ☐ altro
Epoca di fioritura	Inizio (10% fiori aperti) **febbraio/marzo** Fine (inizio caduta petali) **fine marzo**
Caratteri del fiore	Colore
	Forma
Epoca di raccolta	Inizio **aprile** fine **maggio**
Produttività	☐ scarsa ☐ media ☐ elevata
Caratteri del frutto:	
forma	☐ appiattita ☐ globosa ☐ conica ☐ ellissoidale ■ ovale ☐ oblunga ☐ allungata ☐ altro
pezzatura	☐ piccola ■ media ☐ grossa
colore di fondo buccia	**Giallo**
eventuale sovracolore buccia	
Valutazione sensoriale polpa:	
colore della polpa (a frutto sezionato)	**Arancio**
profumo (aroma)	☐ assente ☐ scarso ■ medio ☐ elevato aromi rilevati (*a frutto integro*) aromi rilevati (*a frutto sezionato*)
Consistenza (valutata alla maturazione di consumo)	☐ scarsa ■ media ☐ elevata
succosità	☐ scarsa ☐ media ■ elevata
tessitura	☐ grossolana ☐ media ■ fine
dolcezza	☐ scarsa ☐ media ■ elevata
acidità	☐ scarsa ☐ media ■ elevata
sapore (giudizio sintetico)	☐ scarso ☐ mediocre ☐ buono ■ ottimo
Resistenza alle manipolazioni **Conservabilità**	☐ scarsa ■ media ☐ elevata ☐ scarsa ☐ media ■ elevata
Suscettibilità a malattie	☐ scarsa ■ media ☐ elevata malattie o fitofagi "chiave" **afidi, cocciniglie**
Giudizio agronomico/pomologico complessivo	
Bibliografia, Note, Altro	

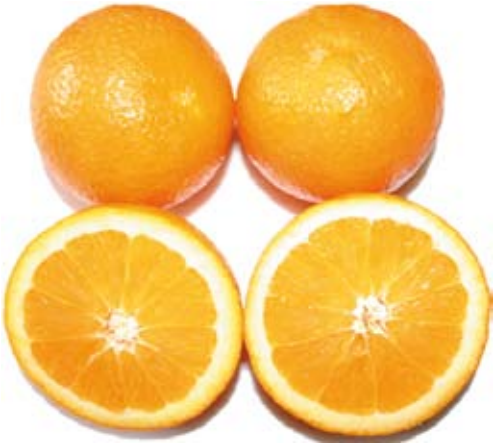

Finito di stampare
nel mese di ottobre 2011
presso la «Grafosud»
Rossano (Cs)